Numărul 4.096
Miercuri, 1 decembrie 2010
16 pagini ◤ Tiraj: 51.098

EDIȚIE NAȚIONALĂ
Editat de **Publimedia International**

578.000 DE CITITORI zilnic (SNA)
1.252.345 DE VIZITATORI unici în octombrie (SATI) pe **www.prosport.ro**

PRO SPORT

Cine ține cu Liverpool în loja lui Gigi Becali

Steaua - Liverpool, mâine, ora 20:00, PRO TV

www.prosport.ro Știm ce înseamnă să fii suporter

PREȚ: 1,8 lei

5 948360 100259 04096

CARE E CEA MAI TARE ECHIPĂ DIN ISTORIE?
DILEMA MOMENTULUI DUPĂ **BARCELONA - REAL 5-0**
»2-3, 14

Biblioteca Județeană MUREȘ

LIGA PROSPORT / CEL MAI TARE MANAGER ONLINE ȘI-A DESEMNAT PRIMUL CÂȘTIGĂTOR

ORICÂND INTRI ÎN JOC, AI ȘANSE LA 10.000 DE EURO!

Indiferent de etapa în care intri pe www.ligaprosport.ro, participi la tragerea pentru premiul cel mare

Liga ProSport este cel mai tare joc online de tip „manager de fotbal" al momentului și dă cel mai mare premiu: 10.000 de euro cash! Cel mai important e că, indiferent de momentul în care te înscrii pe www.ligaprosport.ro, ai șanse la premiul cel mare, care se va acorda la finalul concursului.

Există o singură condiție pentru a intra în cursa pentru cei 10.000 de euro: să îndeplinești misiunile pentru o etapă! Atât, și ai intrat cu șanse la premiul final! Cu cât îndeplinești condițiile pentru mai multe etape (vor fi 26), cu atât ai mai multe șanse la premiile intermediare, nici ele de neglijat: 1.000 de lei pe etapă!

PRIMUL CÂȘTIGĂTOR: RAPIDIST CU DINAMOVIȘTI ÎN ECHIPĂ

Primul câștigător este un rapidist. Ioan Miculaiciuc, 21 de ani, din Cluj, a câștigat 1.000 de lei cu o echipă a Rapidului în care i-a transferat pe Moți și Garat! De altfel, câștigătorul nu are niciun rapidist în formație: „Am luat în calcul bugetul. E mult mai ușor în Liga ProSport decât în viața reală. Decât să-i răspund lui Copos, mai bine răspund la problemele din joc".

CODURILE DIN ZIAR ÎȚI ADUC BANI

Ce condiții ai de îndeplinit pentru o etapă? După ce te-ai înscris (caută codul de confirmare și la spam, dacă nu l-ai primit) și ți-ai făcut echipa preferată respectând regulamentul, primești o serie de misiuni. Ele te costă bani virtuali, pe care îi câștigi în mai multe feluri: alegând jucători buni, răspunzând la quiz-uri, invitând prietenii să te voteze pe pagina de Facebook a ProSport sau cumpărând ziarul ProSport! Codurile unice publicate lunea și vinerea îți aduc cei mai mulți bani, mai ales dacă iei mai multe ziare! ■

Poate că planeta se scufundă, cum spune George Copos, dar, cu 1.000 de lei după prima etapă de Liga ProSport, eu mă mențin pe linia de plutire

Ioan Miculaiciuc, primul câștigător în ligaprosport.ro

Echipa primului câștigător în www.ligaprosport.ro: Pantilimon - Sălăgean, Cadu, Garat, Moți – Gârleanu, Wobay, Cojocnean, Șaim – Traore, Bello

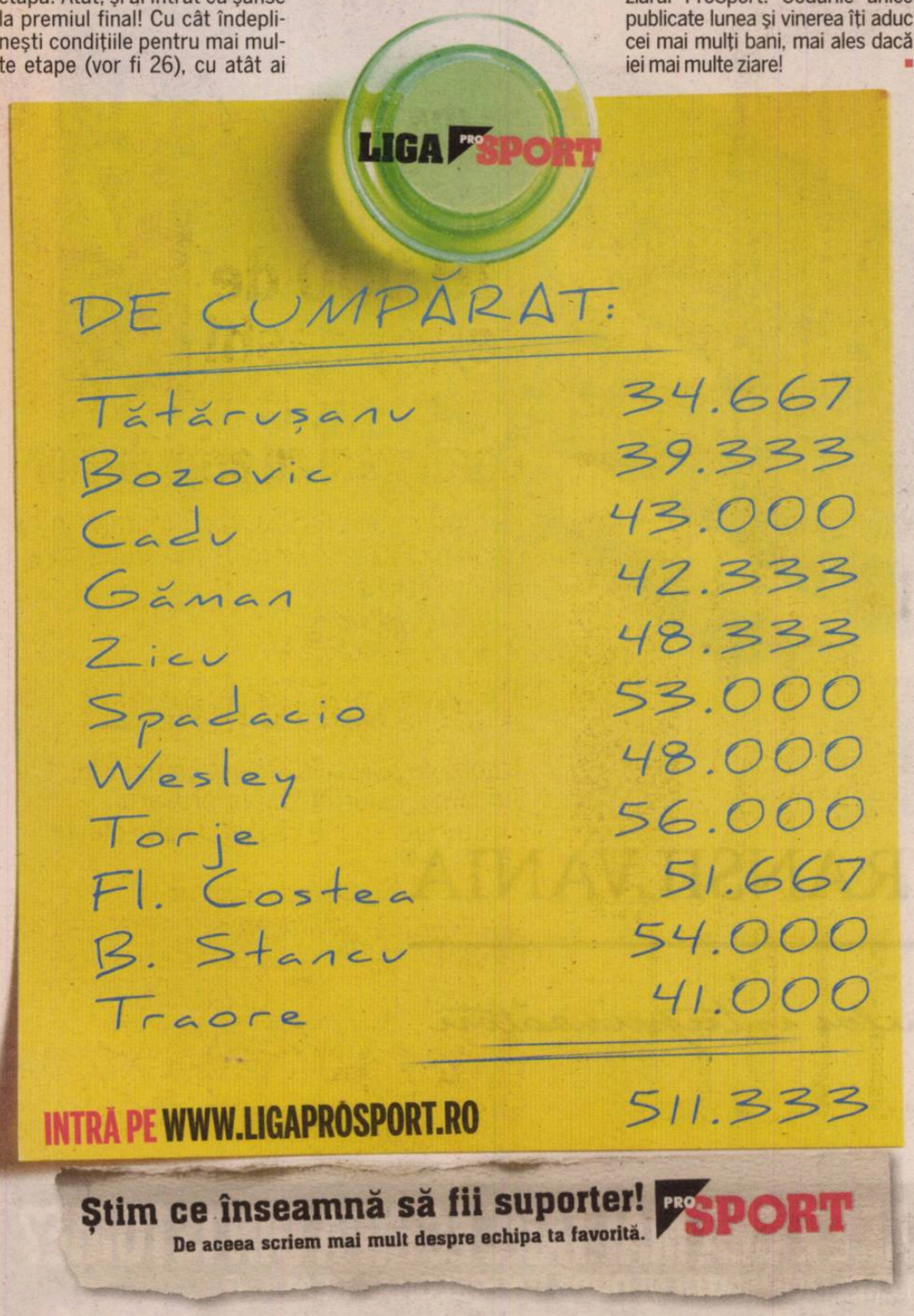

Știm ce înseamnă să fii suporter!
De aceea scriem mai mult despre echipa ta favorită.
PRO SPORT

42% DIN ECHIPE SUNT „STELISTE"

Cei mai mulți jucători au ales să personalizeze Steaua

Liga ProSport îți oferă șansa de a-ți personaliza echipa preferată din Liga I. Cei mai mulți jucători au preferat până acum să „configureze" Steaua, peste Dinamo, Craiova și Rapid la un loc!

Peste 8.000 de echipe din cele 20.000 înscrise până acum în Liga ProSport sunt „steliste". Numărul reprezintă 42% din jucătorii înscriși. Dinamo este pe locul doi, cu jumătate din fanii Stelei, aproximativ 22% din total. Craiova și Rapid sunt practic la egalitate pe următoarele locuri, fiecare cu câte 10% din jucători, în timp ce Timișoara și CFR au adunat câte 4%.

Liderul real, Oțelul, este a șaptea în preferințe, urmată de Vaslui și „U" Cluj. Pe ultimele locuri, cu sub 100 de fani participanți în joc, sunt Bistrița, Pandurii și Brănești, ultima având totuși 65 de utilizatori. ■

120
DE MII DE AMICALE
se jucaseră până aseară în Liga ProSport, în mai puțin de o săptămână de la lansare

Steve McDowell, neozeelandezul care spune „Da, România!“

Selecționerul național al rugby și-a adus familia la București și e impresionat de țara noastră »12-13

Numărul 4.096
Miercuri, 1 decembrie 2010
16 pagini ◤ Tiraj: 51.098

EDIȚIE NAȚIONALĂ
Editat de **Publimedia International**

578.000 DE CITITORI zilnic (SNA)
1.252.345 DE VIZITATORI unici în octombrie (SATI) pe **www.prosport.ro**

PRO SPORT

„Barça, cea mai bună echipă din toate timpurile“

Gică Popescu nu are nicio îndoială: formația al cărei căpitan a fost a atins apogeul în fotbal: „Așa ceva nu am mai văzut!“

»2-3 de **MOLNAR**

SORIN CÎRȚU S-A HOTĂRÂT SĂ IASĂ ÎN PUBLIC PENTRU PRIMA OARĂ DUPĂ GESTUL CARE A UIMIT EUROPA FOTBALISTICĂ

»4
de **VLAD**; foto: **SZASZ**

Fostul antrenor al CFR-ului va fi invitatul patronului stelist

FAN LIVERPOOL ÎN LOJA LUI GIGI

Bornescu, dat la câini

Rapidiștii l-au propus rivalilor pe concurentul lui Coman. Îl vor la schimb pe senegalezul Ousmane N'Doye

»8-9 de **NEJNERU**

LIGA PRO SPORT
Câștigă 10.000 de euro cash!

Cormorani cu aripi de fier

Liverpool aterizează azi la București într-un avion pilotat de solistul trupei Iron Maiden, Bruce Dickinson

»6 de **VLAD**

Cine-o mai dă în bară?!

Traore va părăsi în această iarnă Clujul. Fulham e favorită, dar impresarul jucătorului spune că sunt și alte oferte

»11 de **MĂCICĂȘAN**

ȘUMUDICĂ A SCĂPAT VESTIARUL DIN MÂNĂ

Tehnicianul giuleștean nu își poate explica de ce jucătorii săi sunt atât de indisciplinați

»10

Zicu, mai tare ca Bucur

În acest tur, Ianis s-a transformat din balastul de la Dinamo în golgheterul lui Poli, făcându-l uitat pe „rusul“ Gigel

»11 de **BIHOLARI**

Știm ce înseamnă să fii suporter
www.prosport.ro

OPINIE

Dan FILOTI

CORNER

dan.filoti
@prosport.ro

FOTBALUL BARÇEI E IREAL

Întrebarea e dacă s-au inventat cuvintele care să descrie fotbalul arătat de Barcelona. Nu e vorba numai de goluri sau de cum s-au înscris ele. La cum s-a jucat și dacă prin absurd nu ar fi marcat, trupa lui Guardiola ar fi meritat toate laudele primite acum după 5-0 și am fi considerat cu toții că și-a surclasat adversara. *E vorba de plăcerea fotbalului în stare pură, de joaca aceea, de hipnotizarea mingei, de mângâierile nepământești, de traseele descrise.* Totul atât de ireal! IReal de-a dreptul. Au mai fost diferențe de scor în derby-uri, discrepanțe în exprimare ori umilințe, dar senzația de inutilitate pe care trebuie s-o fi trăit luni jucătorii madrileni pe teren și fanii lor în tribune ori în fața televizoarelor pare fără precedent. Fotbalul a pedepsit aroganța. Aroganța lui Cristiano Ronaldo mai ales. Pachetul de mușchi, cu marketingul ieșindu-i prin toți porii, se găsise să îi ironizeze pe piticii Barçei după victoria acestora 8-0 cu Almeria și să îi provoace: „Să vedem câte pot să ne dea nouă". Numai cinci... *Spiriduși lui Guardiola au fost de vis și cine mai spune că în fotbalul mare se caută găliganii să îi măsoare pe Messi, pe Xavi, pe David Villa, pe Iniesta ori pe Pedro. Media de înălțime a acestora e... 1,70. Cel mai înalt e Villa. Un metru saptezeci și cinci!* Un cuvânt și despre statuia neputinței, surprinsă în desele cadre pe banca albilor... Infatuarea de tip Mourinho are o bază reală totuși, iar cuvintele de după meci ale celui devenit peste noapte „The Special Five", „Mou Number Five" sau alte ironii de acest gen, dovedesc că și-a însușit lecția.

FC BARCELONA	5-0	REAL MADRID
Antrenor: Josep Guardiola	2-0	Antrenor: Jose Mourinho

'10 XAVI • 1-0
'19 PEDRO • 2-0
'56 VILLA • 3-0
'59 VILLA • 4-0
'90+1 JEFFREN • 5-0

Valdes - Alves, Puyol, Pique, Abidal - Busquets, Xavi (87 Keita), Iniesta - Pedro (88 Jeffren), Villa (76 Bojan), Messi

Casillas - Ramos, Pepe, Carvalho, Marcelo (61 Arbeloa) - Xabi Alonso, Khedira - Di Maria, Ozil (46 L. Diarra), C. Ronaldo - Benzema
Eliminat: Ramos (90+3)

Stadion: "Camp Nou" • Arbitru: Iturralde Gonzalez

www.prosport.ro

Care este prețul corect pentru Bogdan Stancu?

Sub 3 milioane € 46%

3-5 milioane € 27%

peste 5 milioane € 27%

Răspunde azi la întrebarea: „Care va fi rezultatul meciului Steaua - Liverpool?"

Top 3 știri pe www.prosport.ro

1. **UMILINȚĂ „SPECIALĂ"!** Barça - Real 5-0
2. **ADEVĂRATUL MOTIV** pentru care jucătorii aduși de la Urziceni au probleme la Steaua!
3. Becali le face zile fripte jucătorilor veniți de la Urziceni! **Ce planuri are cu ei și de ce și-a reziliat Apostol contractul**

CEI MAI BUNI

Dilema momentului: după demonstrația din „El Clasico", Barcelona merită titlul de cea mai bună echipă din toate timpurile?

Mihai MOLNAR
mihai.molnar@prosport.ro

Costin NEGRARU
costin.negraru@prosport.ro

Cu Guardiola pe bancă, Barcelona pare completă. O echipă care a câștigat deja opt trofee din 2008 încoace și care a transformat fotbalul într-un spectacol total. La apogeu, marile imperii au mai pierdut câte-o bătălie, dar niciodată un război. E ceea ce face Barcelona de astăzi, considerată de Gică Popescu sau Totti drept cea mai bună echipă a tuturor timpurilor. Victoria de luni asupra Realului, 5-0, pare să le dea dreptate.

„Tiki-taka Barcelona". O expresie care face și deliciul unor oameni din fotbal mioritici. Cu marea rivală, echipa lui Guardiola și-a încheiat demonstrația. A terminat derby-ul cu 684 (!) de pase, majoritatea corecte. Doar Xavi a reușit 114 bune, din 117! Un spectacol total, dar care ridică o serie de întrebări. Ce contează mai mult? Lotul de jucători, echipa ca tot sau antrenorul? Un proiect pe termen lung, adică bani implicați în echipele de pușți, care să producă valori peste timp? Sau jucători buni, cumpărați pe strategii de marketing? Luni seară, „El Clasico" a oferit o mulțime de răspunsuri.

ANTRENOR DE LA ECHIPA SECUNDĂ

În 2008, Laporta i-a oferit lui Guardiola o șansă mare, prima echipă a Barcelonei. Era o fostă „legendă", dar venea de la cârma echipei secunde! A știut să profite și, în doi ani și jumătate, a intrat în istoria clubului catalan și ca antrenor. În 2009 a cucerit toate trofeele puse în joc, șase, pentru prima dată în istorie, și a aplicat un 6-2 Realului! Luni a devenit primul antrenor al Barcelonei care leagă cinci succese consecutive în fața marii rivale. Cum nu se putea mai clar, tot cu o victorie zdrobitoare, și nu în fața unui

Nu pot să spun dacă suntem cea mai bună echipă a Barcelonei, sau cea mai bună echipă din lume sau din toate timpurile. Să lăsăm timpul să treacă și oamenii vor decide
Josep Guardiola, antrenor Barcelona

8
campioni mondiali a avut luni Barcelona pe teren

10
jucători care au evoluat pentru Barcelona în „El Clasico" au fost formați de club

MOURINHO, SUSPENDAT DOUĂ ETAPE ÎN LIGĂ

După ce că a fost umilit pe „Camp Nou", Mourinho a mai primit ieri o lovitură. UEFA l-a suspendat ieri două meciuri și l-a amendat cu 40.000 de euro pentru că le-a cerut lui Xabi Alonso și lui Sergio Ramos să ia „roșu" în meciul cu Ajax din Liga Campionilor. Jucătorii nu au primit decât o etapă de suspendare și 20.000 de euro amendă. Și Dudek și Casillas vor trebui să plătească 5.000 și, respectiv, 10.000 de euro, pentru că au fost „intermediari" între Mourinho și cei eliminați.

DIN ISTORIE?

Nu am mai văzut așa ceva. Parcă jucau cu Almeria, nu cu Real

Gică Popescu, fost jucător Barcelona

Balonul de Aur ar trebui să i se acorde Barcelonei, nu unui singur jucător

Cristi Pustai, antrenor Gaz Metan

Îl respect pe Mourinho, dar pentru mine cel care va intra in istorie este Guardiola. Sau Sacchi, sau Cruyff, sau Ferguson. Ei au creat ceva, au realizat un sistem de joc diferit de ceea ce exista pana la ei

Xavi, mijlocaș Barcelona

ROMÂNIA A AVUT STEAUA '86 ȘI DINAMO '89

În România, cele mai bune echipe de club au fost Steaua 1986 și Dinamo 1989. Echipa din Ghencea a atins apogeul în finala Cupei Campionilor de la Sevilla, câștigată în fața Barcelonei, iar „câinii" nu au reușit o performanță mare în Europa, jucătorii plecând imediat după Revoluție în marile campionate ale lumii. În fotbalul românesc, se spune că, dacă Dinamo și-ar mai fi păstrat încă doi-trei ani echipa, ar fi avut șanse mari să câștige o cupă europeană.

Pellegrini sau Ramos, ci chiar a „specialului" Mourinho.

GUARDIOLA SAU BARCELONA?

Recunoaște că e legat de stilul pe care l-a descoperit în curtea La Masiei, dar Barcelona, ca echipă, parcă n-a jucat niciodată așa. Curios, chiar în ziua lui „El Clasico", englezii scriau că are ofertă de la Chelsea! Ieri, un fost antrenor al albaștrilor, Ranieri, i-a dezvăluit teama. Știe că dacă pleacă nu va putea lua cu el tiki-taka-ul născut în La Masia și maturizat pe „Camp Nou". „Guardiola mi-a spus că ar fi imposibil să joace așa în Italia, de exemplu, pentru că la Barcelona sunt ani de tradiție în spate și chiar echipele de copii și juniori ale clubului joacă așa", a dezvăluit Ranieri.

„N-AM MAI VĂZUT AȘA ECHIPĂ"

Fost căpitan al Barcelonei, Gică Popescu e sigur că actuala echipă a catalanilor e cea mai bună din toate timpurile. „La un moment dat mă întrebam dacă joacă într-adevăr cu Real Madrid sau cu Almeria. Nu am mai văzut niciodată ca o echipă să-și domine adversarul într-o astfel de manieră. Agresivitatea jucătorilor de la Barcelona la mijlocul terenului în momentul în care pierdeau mingea a făcut diferența. Barcelona are doi ani de glorie și e în plină turație", a spus Popescu.

„SUNT CEI MAI TARI DIN TOATE TIMPURILE"

Nici Totti nu are îndoieli. Legendarul căpitan al Romei a asistat și el la apogeul tiki-taka-ului pe „Camp Nou" și a rămas impresionat. „Nici dacă Realul evolua cu trei echipe în loc de una nu bătea Barcelona. E cea mai puternică echipă din toate timpurile, are un antrenor mare și jucători mari. Iar echipa întruchipează tot ce e mai frumos în fotbal", a spus Totti.

MARILE ECHIPE DE CLUB ALE FOTBALULUI

Real Madrid 1960
O echipă fantastică la care jucau, printre alții, Di Stefano și Puskaș. Real a dominat Europa, cucerind nu mai puțin de cinci Cupe ale Campionilor consecutiv

Ajax 1972
Cu românul Covaci pe bancă și cu Cruyff pe teren, Ajaxul de la începutul anilor 70 a intrat în istoria fotbalului prin jocul fără cusur și datorită celor trei Cupe ale Campionilor consecutive

Bayern München 1974
După Ajaxul lui Covaci, Bayern a preluat dominația în Europa. Ca și olandezii, nemții au câștigat de trei ori la rând Cupa Campionilor. Sepp Maier, Beckenbauer și Gerd Muller erau „geniile" de pe teren ale lui Bayern

Liverpool 1984
Dominația „cormoranilor" din campionatul Angliei a fost concretizată și în Europa, în 1984, când Grobbelaar, Neal, Whelan, Dalglish și ceilalți au câștigat și Cupa Campionilor

Milan 1989
Tripleta olandeză Gullit - Rijkaard - Van Basten a dus la perfecțiune jocul Milanului la sfârșitul anilor 80. Italienii au câștigat de două ori Cupa Campionilor, o dată în fața Stelei, scor 4-0

Fiecare perioadă a avut o echipă care să domine. Acum este Barcelona, care are un joc fantastic. La un moment dat, sincer vă spun, mi-a fost milă de Mourinho, care a stat pe bancă și a fost neputincios

Emerich Ienei, antrenor Steaua 1986

A fost cea mai bună Barcelona posibilă și probabil cea mai bună echipă din istorie. A distrus un Real fără apărare într-un meci care va rămâne in memorie pentru totdeauna

Marca, ziar spaniol apropiat de Real Madrid

Foto: AFP

STEAUA LIVERPOOL

www.prosport.ro

OPINIE

Mihai MIRONICĂ

PE BUNE

mihai.mironica@protv.ro

PE EI, PE MONITORUL LOR

Mirel Rădoi a fost simbolul lor. Al Monitorizaților. Nu există echipă care să fi ajuns măcar în semifinalele unei cupe europene, fie ea și a Orașelor Târguri, care să nu-l fi MONITORIZAT pe Rădoi. Poate că Răducioiu este singurul fotbalist care a jucat în toate cele cinci campionate majore ale Europei, poate că Gică Popescu a fost căpitanul unei echipe străine care a câștigat o cupă europeană, poate că Hagi a jucat la cele două monumente ale fotbalului mondial, poate că Adrian Ilie a jucat în finala Ligii Campionilor cu o echipă străină, poate că Cristi Chivu a și câștigat acest trofeu cu un mare brand Internazional. Dar dincolo de toate aceste destine banale, care au plecat simplu la o mare echipă, când au demonstrat că merită, rămân MONITORIZAȚII. *Prima ediție din Monitorizatul Oficial l-a avut pe copertă pe Rădoi. Monitorizat de toată crema Europei, l-a dus un cunoscut de-al șefului la arabi.* Sigur, Rădoi nu va ști niciodată. E ca atunci când tatăl potent îi cumpără fiului său o performanță, dar nu-i va spune niciodată acestuia ca să nu-i știrbească încrederea în forțele proprii.

Pe coperta ultimului număr al Monitorizatului Oficial, se înghesuie Stancu, Torje și Alexe. Stancu este Monitorizat de Galatasaray Istancul, Liverpool, Arsenal și Juventus. De fapt, Stancu e la Colo Colo de la iarnă. Torje e monitorizat cam de toate campioanele din istoria Bundesligii, dar singurul lucru în comun al Piticului din Groapă cu Bundesliga este deocamdată strigătul unui comentator german: Tor, ja! *Apogeul a fost atins la Alexe: „Chelsea a venit să-l urmărească pe Alexe și cu Timișoara". Alarmat, Alexe Ferguson și-a trimis Monitorii pe urmele fotbalistului care a reușit fabuloasa performanță de a nu-l dribla niciodată în acel meci pe marele Luchin.* După ce România a câștigat Campionatul Mondial al homleșilor, a fost plasată în urna capilor de serie și la Cupa Mondială a Monitorizaților. Iar Motanul e marele favorit la Monitor d'Or.

EUROPA LEAGUE
MECIURILE DE AZI

GRUPA A
22:05 Lech Poznan - Juventus
22:05 Manchester City - RB Salzburg

GRUPA B
22:05 Atletico Madrid - Aris Salonic
22:05 Rosenborg - Bayer Leverkusen

GRUPA C
22:05 Gent - Levski Sofia
22:05 Sporting Lisabona - Lille

GRUPA G
20:00 Hajduk Split - AEK Atena
20:00 Zenit - Anderlecht

GRUPA H
20:00 Odense - Getafe
20:00 Young Boys - Stuttgart

GRUPA I
20:00 Metalist - Debrecen
20:00 Sampdoria - PSV Eindhoven

APOSTOL MERGE DUPĂ PETRESCU

Mijlocașul a refuzat de curând o ofertă de la Urziceni. El așteaptă mercato-ul pentru a semna cu Krasnodar

Gigi STANCU
gigi.stancu@prosport.ro

După ce s-a despărțit surprinzător de Steaua, Iulian Apostol (foto) a refuzat o ofertă de la fosta sa echipă, Urziceni, pentru că așteaptă să se deschidă perioada de transferuri ca să semneze cu trupa antrenată de Dan Petrescu, Kuban Krasnodar.

Mijlocașul a refuzat propunerea conducerii Unirii de a se întoarce la Urziceni, măcar până în vară, pentru că fostul său antrenor din Bărăgan i-a garantat că-l va aduce în iarnă la echipa nou-promovată în prima ligă a Rusiei. În acest caz, Apostol preferă să se antreneze o lună singur, prin parcuri, acasă, la Galați, și să aștepte să plece direct în străinătate. Mijlocașul va fi astfel primul transfer pe care-l va face Dan Petrescu la Kuban, și al doilea român din lotul lui Krasnodar, după Gigel Bucur. „Vom face în această iarnă câteva schimbări în lot. E foarte posibil să vină Iulian Apostol la Kuban, dar e probabil să apară și alți jucători români", a confirmat „Bursucul" iminența transferului.

Foto: Cosmin MOȚEI

ORICE E POSIBIL ÎN WWW.LIGAPROSPORT.RO

INTERVIU / SORIN CÎRȚU I-A CERUT LUI VICTOR BECALI SĂ-I FACĂ ROST DE BILETE LA MECIUL STELEI DE MÂINE-SEARĂ

„VIN LA STEAUA. PENTRU LIVERPOOL"

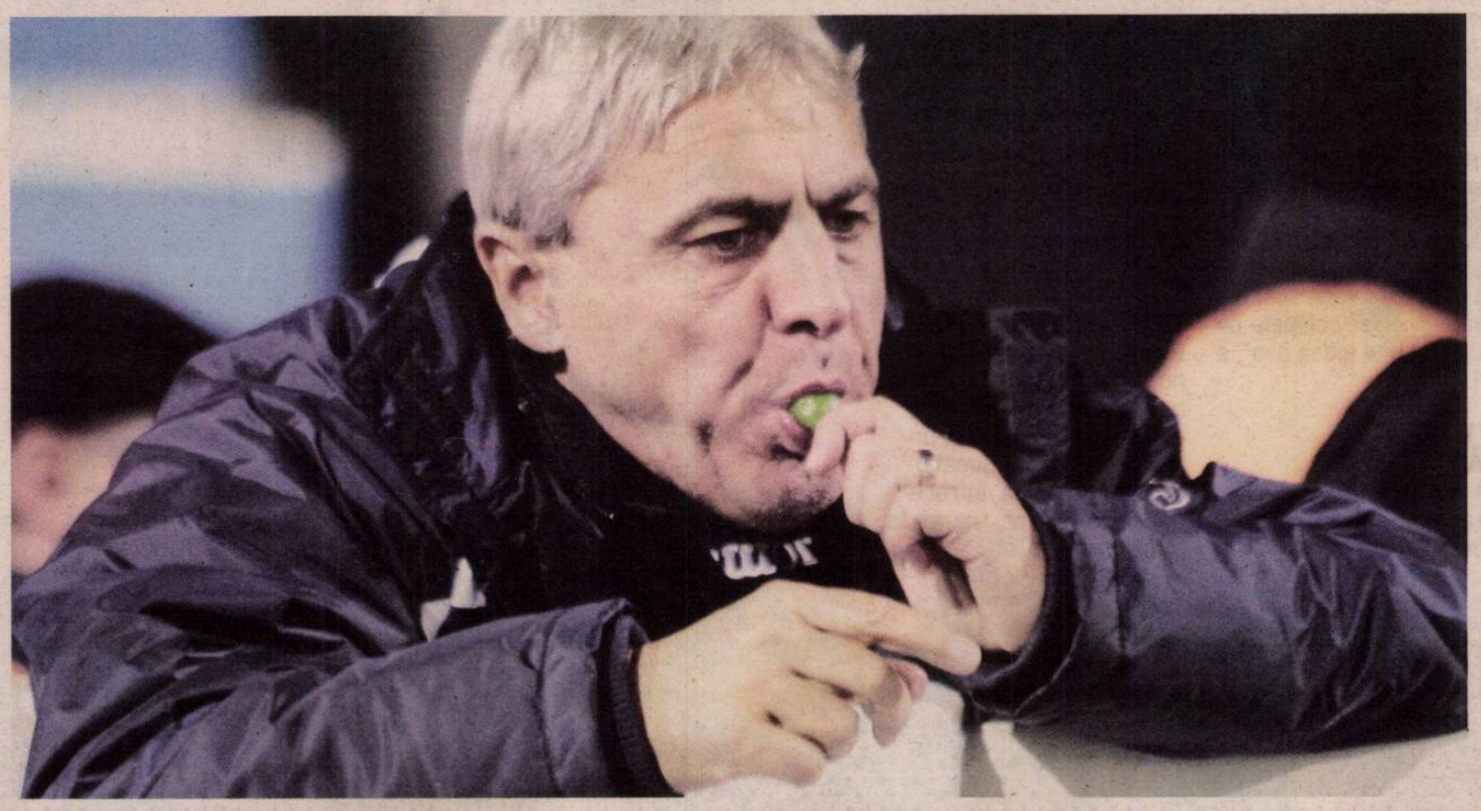

Sorin Cîrțu va afla azi ce sancțiune va primi din partea Comisiei de Disciplină a UEFA după incidentul de la meciul cu FC Basel

Foto: Dan TĂUȚAN

Daniel VLAD
daniel.vlad@prosport.ro

Aflat acasă, la Craiova, Sorin Cîrțu, fostul antrenor al formației CFR Cluj ne-a declarat că s-a mai liniștit după incidentul de la Basel și, pentru că e fan al lui Liverpool, va fi prezent mâine-seară în Ghencea la meciul din Europa League. Cel mai probabil, el va sta în lojă cu Gigi Becali, bunul său prieten.

Domnule Cîrțu, în sfârșit vă prindem la telefon.....

Da? Sincer, nu prea am mai vrut eu să apar în presă. Așa am considerat că este mai bine. Am vrut să mă liniștesc după acel incident și după decizia renunțării la serviciile mele.

Avem informații că veniți la Steaua.

Da, la meciul cu Liverpool. Chiar am discutat cu Victor Becali să-mi facă rost de niște bilete, deoarece vreau să asist și eu la acest meci. Vin în primul rând pentru Liverpool. Vreau să văd această echipă live, sunt fanul ei de mult timp. Oricum, sper că va fi o partidă plăcută, iar fotbalul românesc să obțină un rezultat pozitiv.

Ați cerut bilete la lojă sau în tribune?

În tribune. Să știți că nu sunt pretențios. Sper că vremea va fi bună și nu va ploua.

> Nu e normal să ceri jucători noi dacă vii antrenor la o echipă. Lucrezi cu strategia clubului. Nu trebuie să bulversezi totul
>
> **Sorin Cîrțu,** fost antrenor CFR Cluj

„REGRET GESTUL DE LA BASEL"

Nu ați vorbit deloc după incidentul de la Basel. Regretați gestul?

Da. Este normal. Să știți că nici mie nu mi-a căzut bine atunci când am revăzut acele imagini. Gestul meu de la Basel este singurul lucru pe care îl regret din perioada petrecută la Cluj.

„MOURINHO A JUCAT PREA AVÂNTAT"

După acest gest ați fost dat afară. Cum comentați?

Acum nu aș mai vrea să vorbesc despre ce a fost în trecut. Totuși, tot ce pot să vă spun este că decizia conducătorilor de la Cluj mi se pare normală.

Ați văzut meciul Barcelona - Real Madrid?

Da. Acest joc a fost o adevărată lecție de fotbal predată de o echipă excepțională pe nume Barcelona. Totuși, cred că Mourinho a jucat prea avântat contra unei astfel de formații, care are în componență jucători precum Messi, Iniesta și Xavi.

V-a dezamăgit cineva de la Real Madrid?

Ronaldo a încercat ceva, dar, în schimb, Benzema a fost de nerecunoscut. Dacă unii jucători reprezentativi evoluau atât de prost, spre exemplu, în meciul Steaua - CFR Cluj, atunci cred că în România se făceau tot felul de comentarii.

TACTICĂ / LĂCĂTUȘ A CREIONAT PRIMUL „11” CU CARE VA ÎNCEPE PARTIDA CU LIVERPOOL

REINTRĂ BĂNEL

Mijlocașul pare să-i fi luat fața lui Szekely, care și-a revenit mai greu după accidentare

Foto: Răzvan LUPICĂ

Bogdan STERIOPOL
bogdan.steriopol@prosport.ro

Lovit la gleznă în partida cu Gaz Metan Mediaș, Bănel Nicoliță a avut nevoie de o pauză de două săptămâni pentru a se recupera. A ratat meciul de la Târgu Mureș (1-0) și derby-ul cu CFR Cluj (2-2), însă va fi pe teren din primul minut mâine, în partida din Europa League, cu Liverpool. Cel puțin așa a reieșit din dispozițiile „Fiarei” de la antrenamentul de aseară.

Marius Lăcătuș tratează cu maximă seriozitate disputa de mâine-seară. Un succes ar liniști apele în Ghencea și l-ar calma și pe patronul Becali: „Asta e singura mea bucurie acum, Europa League!”. Și cum Lăcătuș vrea să-i facă pe plac latifundiarului, dar și să-și asigure postul până la vară - victoria reconfirmându-l în funcție - , pe teren va fi trimisă cea mai bună garnitură de start.

La ședința de pregătire de aseară, „Fiara” a creionat un prim „11” cu care ar dori să înceapă mâine. Astfel, Tătărușanu este bătut în cuie, iar Bonfim, Gardoș, Geraldo și Latovlevici vor alcătui linia defensivă. Ricardo și Bicfalvi vor alcătui cuplul de mijlocași centrali, iar în flancul stâng va fi aruncat căpitanul Tănase. Semnul se întrebare se pune în dreptul mijlocașului dreapta, acolo unde și Bănel Nicoliță, și Szekely vin după accidentări.

5
partide
a bifat mijlocașul din Făurei în Europa League sub culorile roș-albastre în acest sezon

„80% ȘANSE PENTRU BĂNEL!”

Primul s-a accidentat în disputa cu medieșenii, iar al doilea în partida din Cupa României, cu Rapid, ambii având același punct slab: glezna. Șansele mai mari le are Bănel Nicoliță, care a intrat în programul echipei cu câteva zile înaintea lui Szekely. „Bănel are 80% șanse să fie titular, aici e singurul semn de întrebare pe care îl are acum Lăcătuș. Nu vor fi schimbări majore, pentru că nici nu avem cu cine, mulți jucători nu au drept de joc. Kapetanos e încă suspendat, Apostol a plecat, iar fotbaliștii de la Urziceni nu au drept de joc”, au dezvăluit surse din cadrul clubului. În atac, Bogdan Stancu va trebui să-l ajute pe Surdu, care va direcționat pe postul de vârf împins. ■

MARKETING

APARE ȘI BEREA STEAUA!

Săptămâna trecută, roș-albaștrii anunțau cu mare fast că Steaua este prima echipă din România care are propria băutură răcoritoare, Cola Steaua. Astăzi, clubul din Ghencea pregătește o nouă surpriză. Departamentul de marketing al roș-albaștrilor va lansa berea Steaua, prima inițiativă de acest gen din România. Aceasta va fi prezentată într-o conferință de presă la care vor fi prezenți doi jucători și mai mulți oficiali.

ECHIPA PROBABILĂ A STELEI PENTRU MÂINE

PUBLICITATE

împarte minute nelimitate

ia-ţi opţiunea Magic Group cu 5 euro/lună şi invită-i pe cei dragi să vorbiţi nelimitat între voi

opţiune valabilă cu abonamentele Delfin, Panteră sau Pinguin, existente sau nou încheiate

pentru activare, apelează gratuit 200 sau *100#

www.orange.ro/magic-group

TVA inclus; opţiunea Magic Group poate fi activată până la 15 februarie 2011

orange™

Foto: Cosmin MOȚEI

„SĂ MĂNÂNCE FASOLE CU CÂRNAȚI“

Szekely speră ca englezii să respecte meniul dezvăluit de Ilie Dumitrescu

Janos Szekely (foto) spune, într-un interviu pentru Pro TV, mai în glumă, mai în serios, că ar fi bine ca jucătorii de la Liverpool să aibă şi acum meniul cu fasole şi cârnaţi pe care îl „spionase“ Ilie Dumitrescu.

Janos, cum va fi meciul cu Liverpool?
În mod sigur va fi o partidă dificilă, iar în opinia mea cred că va fi şi decisivă pentru calificare. Totuşi, trebuie să tratăm acest joc cu mare atenţie.

Deci veţi juca la victorie?
Absolut! O victorie ne-ar ajuta foate mult, iar eu cred că, dacă vom obţine trei puncte, vom fi calificaţi.

Veţi juca şi pentru Lăcătuş?
Sigur. Vom evolua pentru toţi cei care iubesc Steaua. În joc este şi viitorul nostru, iar un rezultat pozitiv ar fi extraordinar pentru fotbalul românesc.

Ar fi bine ca cei de la Liverpool să mănânce cârnaţi şi fasole înainte de meci, cum a văzut Ilie Dumitrescu în meniul lor?
Ar fi extraordinar. În aceste condiţii, poate băieţii de la Liverpool vor alerga mai greu pe teren. Dar nu este aşa de important ce vor mânca ei, important este să ne facem noi jocul şi să obţinem toate cele trei puncte.

Revenind la campionat, ce spui de locul 7 pe care vă aflaţi acum?
Este un loc ruşinos, care nu ne face cinste. La acest club sunt jucători de foarte mare valoare şi este păcat că ne aflăm unde ne aflăm acum. ■

> Întâmplător mi-a căzut în mână meniul celor de la Liverpool. Am rămas surprins când am văzut că e inclusă şi fasolea. E singurul aliment cu care nu aş fi fost de acord
> **Ilie Dumitrescu,** fost antrenor Steaua

NU JOACĂ NICI TORRES

Cel mai valoros atacant al lui Liverpool va fi lăsat acasă pentru a se odihni pentru meciurile din campionat

Bogdan STERIOPOL
bogdan.steriopol@prosport.ro

Cu opt puncte în buzunar, Liverpool se crede probabil deja calificată din grupele Europa League. Roy Hodgson nu mai pune preţ pe disputa din Ghencea. Antrenorul britanic îl va menaja pe Torres, care completează lista absenţilor, după Carragher şi Gerrard, accidentaţi.

Faţă de meciul pierdut cu Tottenham (1-2), tehnicianul englez va introduce pe teren o linie defensivă schimbată 100%. Johnson, Carragher, Skrtel şi Koncescky vor fi înlocuiţi mâine de apărători care au evoluat mult mai puţin sau de tineri, dornici de afirmare, precum Kelly sau Wilson. Pentru englezi mai preţioasă este Premier League, acolo unde Liverpool ocupă un ruşinos loc 10, iar o victorie în următoarea etapă, cu Aston Villa, este vitală. Şi cum punctele vin foarte greu în campionat, antrenorul va lăsa în Anglia şapte staruri, printre care şi vedeta **Fernando Torres (foto)**.

„Kelly şi Wilson vor juca împotriva Stelei şi e o mare oportunitate pentru ei să arate ce pot şi să pretindă un loc de titulari. Suntem într-o situaţie dificilă în campionat şi voi lăsa acasă şase-şapte dintre titularii cu care vreau să jucăm împotriva lui Aston Villa“, a spus Hodgson. ■

> Pe hârtie, aparent vom fi o echipă slăbită la Bucureşti, dar trebuie să demonstreze şi ceilalţi că pot face treabă bună
> **Roy Hodgson,** antrenor Liverpool

Foto: EPA

ÎI ADUCE SOLISTUL LUI IRON MAIDEN

ROLURI *Bruce se dezlănţuie pe scenă, dar îşi păstrează calmul atunci când pilotează un avion (medalion)*

„Cormoranii“ vor sosi azi la Bucureşti cu un avion charter care va fi pilotat de Bruce Dickinson

Daniel VLAD
Daniel.vlad@prosport.ro

Bogdan STERIOPOL
bogdan.steriopol@prosport.ro

După ce a pilotat avionul care i-a dus pe componenţii echipei Liverpool la Napoli pentru meciul din Europa League, Bruce Dickinson, solistul trupei rock Iron Maiden, îi va aduce azi şi la Bucureşti pe englezii cu care Steaua se va lupta să ajungă în primăvara europeană.

„Hellooo, Liverpool“, s-a auzit din difuzoarele avionului care i-a transportat la Napoli pe 21 octombrie pe jucătorii lui FC Liverpool. Stupoare printre „cormorani“, pentru că vocea era una cunoscută. Căpitanului Carragher nu i-a venit să creadă când şi-a dat seama că vocea îi aparţine lui Bruce Dickinson, nimeni altul decât solistul celebrei trupe rock Iron Maiden. „Let's rock and roll in the air“, şi-au spus englezii convinşi că Bruce îi va duce cu bine pe tărâm italian. Şi n-au avut probleme. Mai mult, au avut de muncit în faţa celor de la Napoli, pentru că au reuşit cu greu să obţină un rezultat de egalitate, scor 0-0.

ŞI RANGERS A MERS PE MÂNA CÂNTĂREŢULUI

Acum, Bruce Dickinson va pilota şi charterul care va ateriza astăzi pe Aeroportul „Aurel Vlaicu“ şi care îi va aduce la Bucureşti pe adversarii de mâine-seară ai Stelei. Muzicianul deţine de ani buni licenţa de pilot pentru avioanele de pasageri. În 2006, el i-a adus acasă pe cei 200 de cetăţeni britanici aflaţi în Liban când a izbucnit conflictul dintre Israel şi gruparea separatistă Hezbollah. Iar FC Liverpool nu e prima echipă care s-a lăsat condusă în aer de Dickinson. Solistul de la Iron Maiden i-a avut drept pasageri în 2007 şi pe jucătorii de la Glasgow Rangers.

Încă nu se ştie dacă Dickinson va fi prezent şi la meciul de pe Ghencea, care va începe la ora 20:00 şi va fi transmis în direct de Pro TV. ■

Foto: Colin Lane / DailyMail

> Când nu cântă, Bruce Dickinson realizează emisiuni şi conduce tancuri T-34

GALERIE / 20 DINTRE FANII LUI LIVERPOOL CARE VOR SOSI LA BUCUREŞTI SUNT LA LIMITA SUSPENDĂRII

ATENȚIE, VIN HULIGANII!

PELICULĂ
Imagine din timpul realizării filmului „Green Street Hooligans", realizat acum cinci ani. Producția prezintă rivalitățile dintre suporterii englezi

Steaua a trimis în Anglia 2.054 de bilete, însă doar o mie de englezi vor sosi azi în România

Daniel VLAD
daniel.vlad@prosport.ro

Bogdan STERIOPOL
bogdan.steriopol@prosport.ro

Jandarmeria Română, oficialii roș-albaștrilor și cei ai firmei de securitate Shelter au pus ieri la punct ultimele date cu privire la paza și securitatea spectatorilor de la meciul Steaua - Liverpool. Iar partida e de risc maxim, din moment ce 20 dintre fanii englezi care ajung în România sunt la limita suspendării de pe stadioane.

Conducerea clubului Steaua speră să nu mai aibă loc absolut niciun incident la ultimul meci de pe teren propriu pe care roș-albaștrii îl au de susținut în Europa League în acest an. În aceste condiții, ieri, s-a organizat o ședință pentru a se stabili toate detaliile jocului Steaua - Liverpool.

ProSport a aflat ce s-a discutat la această întâlnire. Astfel, după ce oficialii roș-albaștrilor le-au trimis în Anglia omologilor de la Liverpool 2.054 de bilete, la București sunt așteptați doar 1.000 de fani ai „cormoranilor", asta deși s-au vândut 1.125 de tichete. De ce? Clubul Liverpool are un angajament de fidelitate cu propriii susținători. „Am fost anunțați că din Anglia vor veni doar 1.000 de suporteri, și nu 1.125, deoarece o parte dintre ei au ales până la urmă să nu se deplaseze în România. Însă, prin achiziționarea acestor bilete, au posibilitatea să meargă ulterior, dacă Liverpool se va califica, la un alt meci internațional al echipei favorite. La partida respectivă ei vor plăti, conform acestei înțelegeri, mult mai puțin pe bilet", ne-a spus un oficial stelist.

350
de stewarzi
Shelter vor fi detașați în tribune pentru meciul cu Liverpool

700
de jandarmi
vor fi la stadionul Ghencea pentru partida de mâine-seară

74 DE FANI ENGLEZI SUNT INTERZIȘI

Totodată, roș-albaștrii au aflat că 74 de susținători ai lui Liverpool au interdicție de a intra pe stadione, prezentându-se deja la poliție, în Anglia, pentru predarea pașapoartelor. Totuși, 20 dintre suporterii care vor sosi în Ghencea sunt la limită de a fi suspendați de pe stadioane din cauza incidentelor în care au fost implicați. „Am intrat în posesia datelor celor 20 de fani ai lui Liverpool care sunt extrem de violenți și încă nu au primit interdicție de a intra pe stadioane. În aceste condiții, vom fi mult mai vigilenți", ne-a spus un participant la întâlnirea de ieri. ■

La ora meciului se anunță ploaie, dar, atenție, spectatorii nu sunt lăsați să intre cu umbrele pe stadion

SOSIRE

„CORMORANII" SE VOR CAZA LA HOTELUL MARRIOTT

Delegația echipei Liverpool va ateriza în România pe aeroportul Băneasa, astăzi, la ora 15:00. „Cormoranii" se vor caza la hotelul Marriott din București. Totodată, de la ora 18:30, la stadionul Steaua, **Roy Hodgson (foto)** și un jucător al echipei din Albion vor organiza o conferință de presă, urmând ca, de la ora 19:00, tehnicianul „cormoranilor" să susțină antrenamentul oficial.

AMENINȚARE

SHELTER VA PLĂTI CU CAPUL

Dorind practic să se asigure că absolut niciun suporter nu va intra pe stadion cu torțe sau cu alte obiecte interzise, clubul Steaua a decis să ceară firmei de pază Shelter suplimentarea forțelor de ordine. „Vedeți că, dacă se va întâmpla ceva neprevăzut în tribune, mai mult ca sigur vom fi suspendați. Veți răspunde cu capul", au tunat reprezentanții Stelei.

PUBLICITATE

OȚELUL
e lider la sfârșitul turului de campionat

Loc	Echipa	M	V	E	Î	Gol.	Pct.	Ad.
★ 1	Oțelul Galați	17	11	3	3	22-14	36	+9
★ 2	Poli Timișoara	17	8	9	0	27-18	33	+9
● 3	FC Vaslui	17	9	4	4	24-17	31	+4
● 4	Rapid	17	8	5	4	27-11	29	+2
● 5	Gaz Metan	17	8	5	4	21-14	29	+5
6	Dinamo	17	8	4	5	38-29	28	+1
7	Steaua	17	7	5	5	22-16	26	+2
8	CFR Cluj	17	6	6	5	28-23	24	0
9	U Craiova	17	5	5	7	22-19	20	-4
10	Astra Ploiești	17	4	8	8	17-18	20	-4
11	„U" Cluj	17	5	5	7	21-30	20	-7
12	Gloria Bistrița	17	5	4	8	18-23	19	-8
13	FC Brașov	17	4	7	6	15-21	19	-8
14	FCM Tg. Mureș	17	5	4	8	18-27	19	-8
▼ 15	Victoria Brănești	17	4	5	8	22-30	17	-7
▼ 16	Pandurii Tg. Jiu	17	4	5	8	16-24	17	-7
▼ 17	Unirea Urziceni	17	4	5	8	11-21	17	-10
▼ 18	Sp. Studențesc	17	3	1	13	19-33	10	-13

Legendă: ★ LC ● Europa League, plus câștigătoarea Cupei ▼ retrogradare

ETAPA A XVIII-A

VINERI, 3 DECEMBRIE
Gaz Metan - Brănești 17:00 GSP TV
Brașov – Tg. Mureș 18:45 Digi Sport
CFR Cluj - U Craiova 20:30 Antena 1

SÂMBĂTĂ, 4 DECEMBRIE
Bistrița – Timișoara 18:00 GSP TV
Dinamo - Astra 20:30 Digi Sport

DUMINICĂ, 5 DECEMBRIE
Oțelul - Sportul 13:00 GSP TV
Vaslui - Rapid 20:30 Digi Sport

LUNI, 6 DECEMBRIE
Urziceni - Pandurii 18:00 GSP TV
Steaua - „U" Cluj 20:30 Digi Sport

CLASAMENT GOLGHETERI

12 GOLURI Bogdan Stancu (Steaua)

9 GOLURI Eric (Gaz Metan)

8 GOLURI Zicu (Poli Timișoara), Herea (Rapid), Moraes Junior (Bistrița)

DORINȚA „PRINȚULUI" DE ZIUA LUI:

VREA SĂ PLECE!

Foto: Vlad CONSTANTINESCU

Adrian Cristea a împlinit ieri 27 de ani și a mărturisit că și-ar dori drept cadou un transfer la altă echipă

Adrian Cristea a împlinit ieri 27 de ani, iar dorința lui a fost aceeași de anul trecut: un transfer!

„Sunt aici de cinci-șase ani și cred că ar fi momentul să plec în altă parte", a explicat mijlocașul pentru Dolce Sport. Și cum la ultima tentativă de a pleca din „Ștefan cel Mare" Cristea a avut ghinion, transferul picând chiar dacă fotbalistul ajunsese în Arabia Saudită pentru a semna actele, „Hagi" și-a nuanțat declarația. „Consider că acum ar fi momentul. Sper ca șefii să mă înțeleagă. Dacă va fi așa și nu vor cere milioane pe mine, sigur voi găsi eu ceva oferte", a mai declarat dinamovistul. Care, într-adevăr, este dorit de alte formații. Una dintre ele este Poli Timișoara, al cărei patron, Marian Iancu, a declarat că a înaintat deja trei cereri de transfer pe adresa „Prințului".

Îmbătrânesc, dar la 27-28 de ani este cea mai bună perioadă a carierei. Vârful. Sper să arăt și eu acest lucru
Adrian Cristea, mijlocaș Dinamo

„NU-L VREȚI BORNESCU?"

Rapid vrea să-l dea pe Bornescu pentru N'Doye. Dinamo ar accepta, însă a anunțat că senegalezul este cotat la 500.000 de euro! În curând vor începe tratativele

12 meciuri a jucat Mircea Bornescu în acest campionat pentru Rapid, încasând opt goluri

180 de mii de euro este salariul pe care îl câștigă Mircea Bornescu la Rapid

8 goluri a reușit Mircea Bornescu în cariera sa patru la FC Caracal și patru la Universitatea Craiova, toate din penalty

Mihai NEJNERU
mihai.nejneru@prosport.ro

Bogdan STERIOPOL
bogdan.steriopol@prosport.ro

Dinamo și Rapid vor să își rezolve problemele din vestiar în urma unui acord comun. Obiectul acestuia ar fi un schimb între Mircea Bornescu (foto) și Ousmane N'Doye, ambii fotbaliști valoroși care nu mai sunt dorîți din varii motive de către propriile cluburi, dar care atrag privirile taberei opuse.

Informația a ajuns recent în cercurile de cunoscuți ai oficialilor dinamoviști. Care cred că mijlocașul senegalez s-a înțeles deja cu echipa de sub Podul Grant asupra viitorului său contract, lucru anunțat de ProSport în urmă cu câteva săptămâni. Șefii dinamoviștilor au fost anunțați că „feroviarii" ar urma să înainteze în curând și o ofertă oficială în acest sens. În așteptarea actelor, dinamoviștii și-au făcut deja propriile calcule.

N'DOYE ESTE EVALUAT LA 500.000 DE EURO

Până la sosirea unei oferte oficiale din partea Rapidului, „câinii" au stabilit două lucruri. Primul este prețul pentru care se vor despărți de închizătorul lor: 500.000 de euro, cu 150.000 mai mult decât i-a costat transferul lui de la FC Vaslui. A doua chestiune aprobată este aceea a acceptării goalkeeperului giuleștean în tranzacție. Care ar fi completată fie de o sumă de bani pentru a acoperi diferența, fie de includerea în schimb a unui al doilea jucător de la Rapid, cel mai probabil un fotbalist din planul doi valoric al echipei lui Dinu Gheorghe. Dar care să aibă și „avizul de calitate" al lui Ioan Andone, tehnician care îi cunoaște perfect pe alb-vișinii, din perioada în care a pregătit formația patronată de George Copos. Un posibil nume ar fi cel al lui Ștefan Grigorie, mijlocașul fiind în prim-planul unor posibile schimburi între cele două grupări și în vară, fără a se concretiza însă ceva.

Foto: Alexandru HOJDA

„CE AVEȚI CU NOI?!"

EVENIMENT / „FĂLCOSUL" REZOLVĂ PE CONT PROPRIU PROBLEMELE DE ARBITRAJ

Ioan Andone s-a întâlnit ieri la FRF cu șeful CCA, Vasile Avram, de la care a încercat să afle de ce Dinamo e taxată permanent de arbitri

Nicu BĂDESCU
nicu.badescu@prosport.ro

Mihai NEJNERU
mihai.nejneru@prosport.ro

Cele două puncte pierdute cu Timișoara i-au înfuriat pe dinamoviști. Chiar dacă au fost avantajați în două faze, tot „câinii" l-au acuzat la final pe arbitrul Robert Dumitru. În consecință, ieri, la Casa Fotbalului, Ioan Andone a avut o întâlnire de aproape o oră cu Vasile Avram.

Sâmbătă, la Dinamo - Timișoara (0-0), Robert Dumitru a avut mai multe faze discutabile pe care le-a judecat în principal împotriva violeților. Echipa lui Contra a acuzat neacordarea unui penalty în prima repriză, când Nikolici a fost trântit în careu de Moți, iar apoi, spre final, Păun l-a lovit cu cotul în figură pe Sepsi, dar nu a fost nici măcar avertizat. Interesant e că, după ultimul fluier, tot dinamoviștii au fost cei care au contestat arbitrajul lui Dumitru, iar ieri au acționat cum au crezut că e mai bine.

Pantilimon trebuia să ia vreo nouă „galbene" pentru trageri de timp. Când a văzut că ai lui, hopa-hopa, nu mai atacă, ce-a zis, că nu se mai poate altfel!
Ioan Andone, antrenor Dinamo

LA CAFEA CU AVRAM

Ioan Andone s-a deplasat în jurul prânzului la sediul FRF, acolo unde, printre altele, a avut o discuție serioasă și cu Vasile Avram. Cei doi au conversat vreme de aproape o oră, în compania mai multor angajați ai federației. Se pare că principala problemă a antrenorului dinamovist a fost arbitrajul lui Robert Dumitru și faptul că acesta le-a permis celor de la Poli Timișoara să tragă de timp încă de la începutul reprizei secunde. „Nu înțeleg de ce numai noi pățim asta. Parcă are cineva ceva cu noi", ar fi fost auzit Ando. Se pare că președintele CCA i-a luat apărarea arbitrului în fața lui Andone.

PE

NEGOCIERI /
DINAMO ŞI RAPID ÎŞI SCHIMBĂ ÎNTRE EI JUCĂTORII-PROBLEMĂ

CULISE

CUM VA FI CONVINS BORNESCU?

Aprobat verbal de către şefi, schimbul dintre Ousmane N'Doye şi Mircea Bornescu mai are de depăşit un obstacol important. Anume: acceptul rapidistului, care le-a transmis apropiaţilor că nu va fi niciodată de acord să vină în „Ştefan cel Mare". Singura condiţie ca acesta să se răzgândească este dezvăluită tot de prietenii fotbalistului: intervenţia naşului său, Nicu Gheară, om de afaceri aflat în relaţii foarte bune cu preşedintele executiv al „câinilor", Cristi Borcea. Ultimul a încercat şi în vară să-l convingă pe „Pepe" să vină la Dinamo, însă portarul a preferat să rămână la echipa lui de suflet, Rapid!

N'Doye ar putea ajunge la Rapid, cred că şi el îşi doreşte asta
Ioan Andone, antrenor Dinamo

CONTRAOFERTĂ AZERĂ

Rednic ar putea achita 500.000 de euro pe N'Doye, dar numai în trei rate. El a transmis datele livrării

Ousmane N'Doye va pleca sigur de la Dinamo, iar aflarea destinaţiei sale este doar o chestiune de timp. Favorită clară este Rapid, dar mai există o ofertă concretă pe adresa senegalezului. Venită din partea fostului antrenor al „câinilor", Mircea Rednic.

Acesta ar fi dispus să plătească pentru a-l aduce pe senegalez la echipa sa, Khazar Lankaran, jumătate de milion de euro, adică exact suma pe care o solicită „câinii". „Puriul" ar avea acceptul azerilor pentru o plată eşalonată în trei rate. 100.000 de euro ar urma să fie achitaţi imediat ce se vor întocmi actele de transfer, iar diferenţa ar putea fi livrată în două rate egale de către 200.000 de euro, ce ar urma să fie achitate în lunile ianuarie şi martie ale anului următor. Şi deşi oferta este pe placul dinamoviştilor, prioritate va avea Rapidul, formaţie care are atuul de a putea oferi la schimb jucători ce sunt pe placul roş-albilor. Nu în ultimul rând va conta şi decizia senegalezului, care, spun tot mai multe surse, s-ar fi înţeles deja cu giuleştenii.

11
echipe a schimbat în cariera sa Ousmane N'Doye, inclusiv Dinamo

ORICE E POSIBIL ÎN
WWW.LIGAPROSPORT.RO

„L-AM VĂZUT LA MASĂ PE ANDO ŞI L-AM SALUTAT"

Vasile Avram a explicat ieri ce a discutat cu dinamovistul şi spune că întâlnirea a fost doar una conjuncturală

Nicu BĂDESCU
nicu.badescu@prosport.ro

ProSport l-a contactat ieri pe preşedintele CCA, Vasile Avram, pentru a afla subiectul discutat la întâlnirea acestuia cu Ioan Andone. Avram a mărturisit că s-a intersectat întâmplător cu tehnicianul lui Dinamo şi că nu au vorbit pe tema arbitrajului.

Domnule Avram, aţi fost văzut ieri în compania lui Ioan Andone. V-a reproşat ceva referitor la arbitrajul lui Robert Dumitru?

Într-adevăr, ieri eram la Casa Fotbalului şi l-am văzut pe dânsul la una dintre mese. Eu mă dusesem să beau o cafea şi nu puteam să-l evit pe antrenorul unei echipe ca Dinamo. M-am dus la el la masă, pentru că aşa e politicos.

Totuşi, aţi stat destul de mult împreună.

Să ştiţi că nu eram singuri acolo, la masă. Au fost de faţă mai multe persoane, angajaţi ai FRF, aşa că pot confirma că nu a fost ceva special.

Dar s-a discutat ceva despre arbitraj?

Nu s-a vorbit pe vreun subiect anume, s-au comentat chestii generale, nimic neobişnuit. În locul dânsului putea fi oricine şi tot m-aş fi dus să-l salut. Oricum, dacă vă referiţi la arbitrajul lui Robert Dumitru, vă pot spune că a fost unul bun. Fazele pe care le contestă cei de la Timişoara nu au fost deloc clare.

PROGRAM TV

ASTĂZI

16:00 / DIRECT
DIGISPORT
Fotbal: Bari - Livorno

17:00 / DIRECT
SPORT 1
Fotbal Cupa Carling: West Ham - Manchester United

19:00 / DIRECT
SPORT 1
Fotbal Cupa Ungariei: Ujpest – Kaposvar

20:00 / DIRECT
SPORT.RO
Europa League: Sampdoria – PSV

21:45 / DIRECT
SPORT 1
Birmingham - Aston Villa

22:00 / DIRECT
SPORT.RO
Europa League: Lech Poznan - Juventus

ProSport nu-şi asumă răspunderea pentru eventualele schimbări operate între timp în program

ORICE E POSIBIL ÎN WWW.LIGAPROSPORT.RO

SITUAŢIE / SPADACIO RĂMÂNE DOAR PENTRU VASLUI

Juliano Spadacio a cerut acordul conducerii pentru a pleca în Brazilia, pentru că fratele soţiei sale este într-o stare critică. A primit atunci OK-ul, doar că eliminarea lui Lazăr de la Braşov a schimbat datele problemei. Mijlocaşul va rămâne şi pentru meciul cu FC Vaslui, urmând să părăsească România abia luni.

PRESIUNE / GALERIA MERGE PESTE JUCĂTORI LA PRO RAPID!

Suporterii nu mai suportă încă un an de dezamăgire! Gigi Corsicanu, liderul Ligii Suporterilor Rapidişti, ia măsuri: „În această săptămână mergem 50 la Pro Rapid şi vom discuta bărbăteşte. Să ne spună ce-i nemulţumeşte, de ce nu au atitudine, de ce sunt şapte grupuri în vestiar. Nu s-au săturat câţi antrenori au schimbat? Manea, Hizo şi Peseiro nu au fost buni, acum nici «Şumi» nu e?".

LIGA A II-A, SERIA I, ETAPA A XV-A

ASTRA II GIURGIU	3-1	FARUL CONSTANŢA
Antrenor: Imilian Şerbănică	2-0	Antrenor: Ioan Zdrobiş

'9 – AUT. VAJOU • 1-0
'31 CT. GHEORGHE • 2-0
'56 TIAGO ADAN • 3-0
'89 RUSU • 3-1

Dragne - Ct. Gheorghe, Valdez ('64 Nogo), Damian, E. Crăciun - M. Stan, G. Marcu (cpt.), Ochia, Senin ('76 Cojenel) - Lukacs ('76 Bănaru), Tiago Adan

Al. Răuţă - Niţescu, Vajou, Parfenie, I. Barbu (cpt.). Boboc ('46 Husein) - Scărlătescu, Lucan ('46 Hurdubei), I. Lupu - Ad. Câmpeanu ('65 Mutulescu), Gh. Rusu

Stadion: „Marin Anastasovici" (Giurgiu); **Spectatori:** 300; **Corespondent:** Costel Spânu; **Arbitru:** Emil Voicu ★★★ (Bacău); **Asistenţi:** Adrian Popescu ★★★ (Craiova) şi Valentin Cristea ★★★ (Călăraşi)

Jucătorul meciului: Tiago Adan ★ ★★

ÎNTĂRIRI DE CRIZĂ

Şumudică vrea să-i transfere în pauza de iarnă pe foştii săi elevi de la Gloria, Liviu Băjenaru şi Andrei Mureşan

Gigi STANCU
gigi.stancu@prosport.ro

Victor STOICESCU
victor.stoicescu@prosport.ro

În afară de Junior Moraes, pe care n-a încetat nicio clipă să-l dorească în Giuleşti, Marius Şumudică intenţionează să transfere în perioada de mercato alţi doi jucători de la Gloria Bistriţa, echipa care l-a propulsat spre Rapid.

Ţintele sunt închizătorul de 25 de ani, Andrei Mureşan, şi mijlocaşul ofensiv de 27 de ani, Liviu Băjenaru. Cei doi jucători costă împreună în jur de un milion de euro, iar mutarea face parte din noul plan de împrospătare a lotului pus la cale de Dinu Gheorghe, George Copos şi Marius Şumudică. Interesant este că în cazul lui Băjenaru există un mare avantaj, pentru că Şumudică l-a antrenat atât la Progresul Bucureşti, în 2008, cât şi la Bistriţa, sezonul trecut, şi îl cunoaşte foarte bine.

Posibila mutare a celor doi poate fi interpretată şi ca o schimbare în politica de transferuri a clubului, care pare să renunţe la achiziţiile foarte scumpe şi să se orienteze către jucători mai accesibili. Tocmai de aceea, în tranzacţie vor intra şi fotbalişti ca Răduţă, Mardare sau Ricardo Fernandes, pe care Nicolae Manea i-a dorit în momentul când a ajuns la Bistriţa.

MAI ÎNCEARCĂ ŞI LA MEYONG ZE ŞI KEITA

Altfel, Dinu Gheorghe nu este încă mulţumit de cum este Rapid acoperită în atac şi încearcă să mai aducă în perioada următoare cel puţin încă un vârf autentic alături de Cassio şi Sburlea. Cei vizaţi sunt doi jucători de la Sporting Braga, care au evoluat puţin în ultima perioadă: camerunezul de 30 de ani, Meyong Ze, şi senegalezul de 27 de ani, Ladji Keita, pentru care Rapid a negociat şi vara trecută. Transferurile nu s-au concretizat atunci, în cazul primului pentru că jucătorul a refuzat să mai vină, iar în cazul celui de-al doilea pentru că Rapid n-a mai dat niciun semn după aducerea lui Cassio. ■

Foto: Bogdan IORDACHE

FORŢĂ *Mureşan (în dreapta) este unul dintre cel mai bine clădiţi jucători din Liga I*

Sunt ceva nervozităţi între jucători, dar nu sunt tensiuni mai mari ca la alte echipe
Dinu Gheorghe, preşedinte Rapid

Foto: Vlad CONSTANTINESCU

I-A PIERDUT DIN MÂNĂ!

După finalul nereuşit de tur, Şumi se plânge că nu mai are autoritate în vestiar

Gigi STANCU
gigi.stancu@prosport.ro

Alex AMIRONOAIEI
alex.amironoaiei@prosport.ro

Rapid nu mai sperie pe nimeni, iar asta îi dă de gândit lui Marius Şumudică. Antrenorul giuleştenilor nu ştie ce să le mai facă fotbaliştilor săi pentru a depăşi pasa proastă. El a ajuns să se plângă apropiaţilor că vestiarul nu îl mai ascultă!

1. Le-a dat un deget, i-au luat toată mâna

Prima măsură luată de Şumudică, odată cu instalarea sa pe banca tehnică a Rapidului, a fost să le acorde jucătorilor libertatea totală de exprimare.

Tehnicianul le-a cerut acestora ca, la orice problemă pe care o au, să vorbească direct, încercând să evite astfel conflictele mocnite care să afecteze evoluţia echipei. Tactica a funcţionat la început, doar că inevitabilul s-a produs.

E dureros că nu jucăm nimic. Îmi trec prin cap multe lucruri legate de viitorul meu în fotbal
Marius Şumudică, antrenor Rapid

2. Bistriţa nu e Rapid

Obişnuit cu atmosfera de la Gloria Bistriţa, acolo unde nu avea de-a face cu foarte multe „vedete", Şumudică i-a pierdut uşor-uşor pe fotbalişti, iar dialogurile libere s-au transformat din discuţii în adevărate certuri. „Simt că i-am scăpat din mână. Nu mai e la fel ca la Bistriţa, acolo eram ascultat la perfecţie şi totul mergea ceas. Acum eu vorbesc, eu aud", s-a destăinuit antrenorul unor apropiaţi.

3. Lipsa salariilor scade motivaţia

Şumudică a ajuns să apeleze la soluţii disperate pentru a-i motiva pe fotbalişti, ameninţându-i pe aceştia cu demisia după fiecare pas greşit. Misiunea antrenorului este însă mult mai dificilă, întârzierea salariilor lovind direct în motivaţia jucătorilor. Din această cauză, nici măcar sprijinul său numărul 1, Dinu Gheorghe, cel care îi liniştea pe Spadacio&Co de fiecare dată când atmosfera se tensiona, nu reuşeşte să-i calmeze.

ABONEAZĂ-TE LA PROSPORT!

★ „CUMPĂR PROSPORT" PRIN SMS LA 7533 (7€ fără tva) / 1 LUNĂ
★ ONLINE: WWW.PROSPORT.RO (VISA / MASTERCARD / VISA ELECTRON SAU MAESTRO)
★ PRIN ORDIN DE PLATĂ SAU MANDAT POŞTAL (vezi talonul »)

Contravaloarea abonamentului se poate achita prin ordin de plată la orice bancă sau prin mandat poştal la orice oficiu poştal, în contul Publimedia International - RO76INGB0001000180258927 deschis la ING Bank, sector 1, CIF RO 12530043. Preţul include TVA şi taxele de distribuţie. Publimedia International îşi asumă responsabilitatea trimiterii abonamentului către dumneavoastră. Eventualele erori în distribuţie nu cad în sarcina noastră, dar trebuie semnalate imediat pe adresa **abonamente@mpg.ro.**

NUME ŞI PRENUME
ADRESA
TEL/FAX EMAIL

■ ProSport 1 lună 35 RON ■ ProSport 3 luni 85 RON ■ ProSport 6 luni 160 RON ■ ProSport 12 luni 298 RON ■ ProSport şi Gândul 1 lună 50 RON

Completează talonul de mai sus, decupează-l şi trimite-l împreună cu dovada plăţii pe adresa: Str. Aurel Vlaicu, nr. 62-64 - Departament Abonamente; prin fax: 0318.256.243 sau prin email: abonamente@mpg.ro. Abonamentele plătite până în data de 20 a lunii în curs, vor fi distribuite cu 1 a lunii următoare
■ Nu sunt de acord ca datele mele personale să fie incluse în baza de date cu cititorii produselor editate de Publimedia International, conform Legii 677/2001.

MUTARE / IMPRESARUL THOMAS BOEHM ADMITE CĂ TRAORE O VA PĂRĂSI PE CFR ÎN PAUZA COMPETIȚIONALĂ, DAR AFIRMĂ CĂ NU S-A BĂTUT ÎNCĂ PALMA CU NIMENI

„4 MILIOANE? MAI PUNEȚI!“

Agentul lui Traore îi ține pe oficialii lui Fulham în joc de glezne, deși șefii CFR-ului vor să-l vândă pe ivorian cât mai repede

Vlad MĂCICĂȘAN
vlad.macicasan@prosport.ro

Thomas Boehm, impresarul lui Traore, contrazice presa din Anglia, care îl dă ca sigur pe atacantul de 20 de ani la Fulham. „Sunt și alte echipe care dau 4 milioane de euro pe el. Nu e nimic bătut în cuie până acum", asigură impresarul.

Transferul lui Traore nu e nici pe departe rezolvat. Auzind că Fulham a dat asaltul și a venit cu o ofertă de 4 milioane de euro, alte mari cluburi din Europa au contraatacat și i-au transmis impresarului care îl reprezintă pe Traore că sunt dispuse să reintre în licitație. Bayern, Juventus, Galatasaray, Napoli sau Atletico Madrid n-au abandonat lupta. „Este adevărat că există discuții cu oficiali de la Fulham, dar nu sunt singurii interesați de Traore. Mai sunt cluburi care și-l doresc și nu cred că Fulham ar fi în pole-position", a specificat impresarul austriac, Thomas Boehm, care îl reprezintă pe Traore la negocieri.

13 partide
a evoluat Traore în Liga I, din care 11 ca titular, în 3 din ele fiind integralist

7 goluri
a marcat Traore pentru CFR în acest sezon, din care 6 în campionat și unul în Ligă

40.000 de euro
a plătit CFR-ul pentru "pachetul" Traore - E. Kone - Viera - Camara în iarna lui 2008

PLEACĂ SIGUR ÎN INTERSEZON

Ratările antologice din Champions League și faptul că a marcat doar 7 goluri în acest sezon nu i-au scăzut cota ivorianului. Agentul acestuia confirmă faptul că Paszkany nu vrea să renunțe la ivorian pentru mai puțin de 4 milioane și crede că acesta este un preț corect pentru Lacina Traore. „Vom vedea dacă putem să-l dăm cu 4 milioane. Nu e o sumă prea mare, pentru că este atacant, este tânăr, înalt... Are destule calități și, în plus, cluburile care îl doresc sunt bogate. Pentru ele nu e o sumă atât de mare. Poate chiar mai adăugăm niște bani la suma asta", spune Boehm, care e sigur că Traore va pleca la iarnă. „În câteva săptămâni am putea vorbi mai multe despre destinația lui. Peste câteva săptămâni cred că se vor încheia negocierile", aproximează impresarul ivorianului.

> Nu pot să vă spun cu câte cluburi se negociază, dar sunt câteva. Traore poate fi vândut cu 4 milioane de euro
> **Thomas Boehm, impresar Lacina Traore**

STAR *Traore este monitorizat permanent de cluburi puternice ale Europei. În vară, Napoli a înaintat o propunere de două milioane de euro, refuzată pe loc de șefii clujeni*

Foto: Răzvan LUPICĂ

ZICU, PESTE GIGEL BUCUR!

După un tur de senzație, machedonul l-a făcut uitat la Poli pe atacantul plecat la Kuban Krasnodar

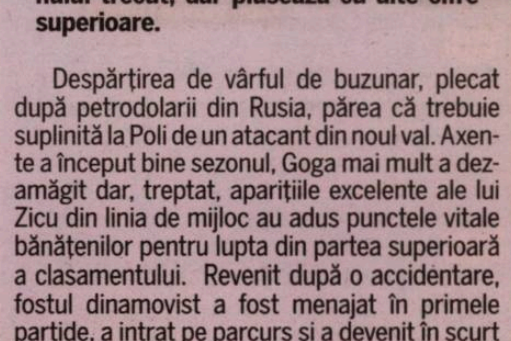

Foto: Szasz ISTVAN

Cornel BIHOLARI
vest@prosport.ro

Golgheterul Timișoarei, Ianis Zicu (foto), a marcat în tur la fel de multe goluri ca Gigel Bucur în aceeași perioadă a sezonului trecut, dar plusează cu alte cifre superioare.

Despărțirea de vârful de buzunar, plecat după petrodolarii din Rusia, părea că trebuie suplinită la Poli de un atacant din noul val. Axente a început bine sezonul, Goga mai mult a dezamăgit dar, treptat, aparițiile excelente ale lui Zicu din linia de mijloc au adus punctele vitale bănățenilor pentru lupta din partea superioară a clasamentului. Revenit după o accidentare, fostul dinamovist a fost menajat în primele partide, a intrat pe parcurs și a devenit în scurt timp om de bază în angrenajul lui Poli. Pe lângă cele opt reușite, Zicu se poate lăuda însă cu două pase de gol mai multe decât a izbutit Gigel Bucur în turul ediției 2009-2010. Toate acestea realizate în doar 915 minute de joc față de cele 1.274 ale fostului „bomber" al Ligii I. Din media acestor cifre rezultă că mijlocașul ofensiv e mai eficient, iar în actualul lot pregătit de Cosmin Contra, Zicu practic nu are concurență. ■

LUNG, REZERVA DE MILIOANE

Adrian Mititelu a refuzat în vară să-l cedeze pe Lung la Everton, pentru un milion și jumătate de euro. Acum, Pițî îl ține pe bancă

Adrian IOSUB
adrian.iosub@prosport.ro

Unul dintre cei mai promițători și valoroși jucători ai Universității, Silviu Lung jr (foto), a dispărut din peisajul Ligii I după aducerea lui Răzvan Stanca.

În 15 meciuri cu Victor Pițurcă pe bancă, Lung a fost folosit doar în patru dintre ele: cu Sportul, înainte ca Stanca să fie achiziționat de la Steaua, cu Lupeni în Cupă și în „dubla" cu Pandurii din campionat și Cupă.

Situația în care se află Lung este una extrem de delicată pentru club, mai ales din punct de vedere financiar. Adrian Mititelu a refuzat în vară o ofertă concretă de 1,5 milioane de euro de la Everton, în speranța că va putea obține o sumă mai mare în viitor, iar acum, în loc să crească, cota internaționalului de tineret a scăzut.

„SILVIU POATE VALORA PATRU-CINCI MILIOANE“

Fostul antrenor al Științei, Aurel Țicleanu, nu înțelege de ce un jucător cu potențialul lui Lung e trecut pe linie moartă. „Silviu Lung e cotat foarte bine, e titular la lotul de tineret. În patru-cinci ani, Silviu poate aduce vreo patru-cinci milioane. Bun, îl aduci pe Stanca, un portar admirabil și valoros, vrei un obiectiv, dar nu îți iese. În patru-cinci ani, Stanca e pieton ca și noi", a declarat Țicleanu. Constanța cu care Pițurcă îl titularizează pe Stanca i-a atras managerului oltean și primele critici din partea suporterilor. ■

> Fiind fiul meu, orice aș spune s-ar putea interpreta, deci nu pot face niciun comentariu. Silviu e major, nu are nevoie de avocat
> **Silviu Lung** senior

Foto: Florin CEAUȘU

> Zicu este un fotbalist de geniu, poate câștiga un meci de unul singur, dar ceilalți muncesc foarte mult pentru el. Eu i-am dat liniște și posibilitatea de a juca meci de meci. Are nevoie de libertate în teren, de încredere
> **Cosmin Contra, antrenor Timișoara**

REPORTAJ / MCDOWELL, TEHNICIANUL „STEJARILOR“ ŞI-A ADUS TOATĂ FAMILIA DIN NOUA ZEELANDĂ LA BUCUREŞTI!

ROMÂNIA, TE IUBESC!

Steve McDowell, antrenorul naţionalei de rugby a României, negociază cu taximetriştii şi se plimbă prin Herăstrău, imaginându-şi că este acasă

Mirela BASESCU
mirela.basescu@prosport.ro

Campion mondial cu naţionala de rugby a Noii Zeelande în 1987, Steve McDowell (49 de ani) trăieşte, de doi ani şi jumătate, românește. Antrenorul care a pus umărul la calificarea României la Cupa Mondială din 2011 locuieşte în Bucureşti. „Ca să cunosc şi să înţeleg cât mai bine jucătorii cu care lucrez, trebuie să cunosc cultura şi mentalitatea ţării din care provin. Nu poţi face asta decât fiind acolo tot timpul”, punctează el.

STEVE MCDOWELL DESPRE:

PRIMUL CUVÂNT ROSTIT ÎN ROMÂNĂ: „Multumesc”

GIGI BECALI: „La început nu ştiam cine este, ce vrea. Era la toate televiziunile. E un personaj interesant, dar nu ştiu de ce se fac toate acele schimbări la echipă. Timişoara e o formaţie mai constantă şi nu apare nimeni de acolo non-stop pe post”

VIOLENŢA PE STADIOANE: „Nu înţeleg manifestările acestea. Nu mă tentează să merg la un meci de fotbal. Dacă nu port culoarea care trebuie, sau tricoul? Cât despre cei mici, nu i-aş duce niciodată. La rugby, la pub, bei o bere cu cel care ţine cu echipa adversă, nu îi dai în cap”

MULT FOTBAL, PUŢIN RUGBY LA TV: „Nu e frustrant să văd raportul acesta la televizor pentru că vin dintr-o ţară unde e exact invers”

AS *Fercu, unul dintre preferaţii lui McDowell*

Foto: Răzvan LUPICĂ

IMPRESIE: „Este incredibil să vezi ce aranjate sunt femeile la prima oră a dimineţii, pentru că la noi, în Noua Zeelandă, toţi sunt în trening, abia spre după-amiază lumea se aranjează”

LIPSCANI: „Aş sta ore întregi aici, să urmăresc detaliile de pe fiecare construcţie. Îmi place atmosfera care e pe străzi, senzaţia aceea de timpuri de altădată. Sunt clădiri aici mai vechi decât comunitatea din Noua Zeelandă”

BUCUREŞTI: „Sunt mulţi care se plâng de acest oraş. Totul ţine de alegerile pe care le faci. Dacă nu îţi place aici, poţi pleca. Eu cred că întotdeauna trebuie să vezi punctele pozitive din ceea ce se întâmplă. Îmi place oraşul, atmosfera, totul”

Foto: Bogdan IORDACHE

La două zile după ce România şi-a asigurat calificarea la cea de-a şaptea ediţie a Cupei Mondiale, l-am întâlnit pe antrenorul „stejarilor”, Steve McDowell, într-unul dintre locurile sale preferate din Bucureşti: Parcul Herăstrău. „Vin des aici cu familia, cei mici se dau cu rolele, ieşim la picnic. Îmi aminteşte de Rotorua, unde m-am născut şi am copilărit, o zonă păduroasă a Insulei de Nord”, explică el. Ascultând cum vorbeşte despre locurile în care s-a născut, te întrebi de ce un străin alege să vină aici. „Toţi mă întreabă asta, mai ales românii. E simplu. La un moment dat vrei să împărtăşeşti ceea ce ştii şi cu alţii, iar pentru familia mea este un lucru extraordinar să cunoască o altă cultură şi să se adapteze la o nouă viaţă”, zâmbeşte el.

MEZINA KESEY, PROFESOARĂ DE ROMÂNĂ

Fostul pilier „All Blacks” nu a venit singur în România, ci împreună cu soţia, Michelle, cu cele trei fiice, Kasey (5 ani), Morgan (8 ani) şi Tyler (12 ani), şi cu fiul, Spencer (11 ani). „Ne-am integrat perfect în comunitatea de aici, copiii merg la Cambridge School din Piaţa Romană. Facem progrese chiar şi la limba română. Kasey ne dă lecţii la toţi, învaţă repede urmărind desenele animate”, ne-o prezintă Steve pe mezina familiei. „Ce faci?”, întoarce mogâldeaţa prezentările într-o română perfectă. „Suntem liniştiţi în ceea ce îi priveşte, şi-au făcut prieteni, au o viaţă destul de activă aici. Cred că cel mai dificil a fost să venim dintr-o casă cu grădină, cu loc de joacă pentru copii, şi să ne mutăm într-un apartament”, explică Michelle.

„TRAFICUL? LA FEL CA ÎN AUCKLAND!”

Steve vorbeşte degajat despre problemele de care te izbeşti la tot pasul în Bucureşti, amuzat parcă de felul în care românii privesc aceste lucruri. Mărturiseşte că „fentează” blocajul în trafic pentru că îi place să se deplaseze cu mijloacele de transport în comun: „Traficul e peste tot la fel, şi aici, şi la Auckland. Dar dacă autobuzele, tramvaiul, metroul vin regulat, de ce să ne plângem?!”. De tramvai se leagă însă şi una dintre primele întâmplări de început. „Nu înţelegeam ce este cu cei care vin şi cântă. OK, ce zic, ce vor? Până la urmă, te obişnuieşti şi cu ei. E mai greu când eşti cu copiii şi ei te întreabă de ce cântă, de ce nu au bani, de ce nu muncesc”, oftează el. E singura dată când privirea i se întunecă când e vorba de viaţa lui de acum.

„CIUPIT” DE TAXIMETRIŞTI

Apropierea de cultura şi de oamenii de aici îl face să treacă cu privirea micile neplăceri de care a avut parte. Primele, chiar de când a păşit în ţară, la aeroport: taxiurile. „La început nu mi-am dat seama că îmi cereau triplu pe o cursă. Acum întreb direct cât îmi ia dintr-un loc în altul, şi dacă e prea mult, îi zic «La revedere!» şi caut altul”, explică el. Nu pare deranjat de acest lucru, dimpotrivă, găseşte chiar şi argumente pozitive. „Voi, românii, vă judecaţi prea aspru pentru lucrurile astea care se întâmplă peste tot în lume, peste tot există cei care încearcă să profite. De ce să judeci majoritatea pentru unele excepţii?”. În timp ce se joacă cu Kasey şi Morgan, vorbeşte cu entuziasm despre cultura pe care a găsit-o aici, despre cât de mult s-a schimbat viaţa lor, la peste 17.300 km depărtare de acasă. Dincolo de cuvinte, se creionează imaginea unui cămin liniştit pentru care România nu este doar locul în care muncesc, ci şi un stil de viaţă. Un „All Blacks” devenit „stejar”! ■

Foto: Cosmin MOŢEI

PASIUNE *Steve admiră clădirile vechi din Bucureşti pentru minuţiozitatea detaliilor care compun faţada*

PRO SPORT Fondat 1997; ISSN 1453-3707
BRAT Tirajul ProSport este certificat de Biroul Român de Audit al Tirajelor
Tipar: coprint
Telefon: 031.825.1028; Fax: 031.825.1036
www.coprint.ro
PubliMedia International

Redactor-şef:	Dan Filoti	Fotbal intern:	Iulian Vâlvoiu	Director publishing:	Cosmina Noaghea	Foto:	Marius Smădu	Brand Manager:	Lucian Cotreanţi
Redactori-şefi adjuncţi:	Florin Caramavrov, Lucian Lipovan, Matei Udrea	Reporteri speciali:	Alexandru Enciu	Director editorial:	Cristian Hostiuc	Producţie:	Rodica Ghenciu	Junior Brand Manager:	Cezar Cherciu
		Ligi inferioare:	Daniel Remeş	Publisher:	Daniela Radu	Distribuţie:	Dan Apostolache	Sales Manager:	Luiza Dobre 0318.256.317, Vlad Florea 0318.256.234
Responsabil de număr:	Andru Nenciu	Fotbal extern:	Robert Vătafu	Vânzări:	Nicoleta Nedea	Financiar:	Sorin Dinu		
		Sporturi:	Andru Nenciu	Marketing:	Daniela Şerban	HR:	Elena Şerban	Sales Manager Clienti Directi:	Daniel Pleşea 0318.256.232
		Foto:	Alexandru Hojda	Cercetare:	Daniel Secarea	IT:	Bogdan Petre	Traffic manager:	Marina Moraru 0318.256.240
		Art director:	Alexandru Popescu	Dezvoltare:	Simona Drăghici	Administrativ:	Sorin Cârciu		
		Online:	Cosmin Boghiu	Prelucrare imagine:	Iulian Popa				
		Organizare:	Sorin Toma						

Redacţie: Bucureşti, Str. Aurel Vlaicu, nr. 62-64. Telefon: 031.825.7300; Fax: 031.825.7385; **Abonamente:** 0318.256.242/244/332, Fax:0318.256.243 **Trimiteţi opiniile dumneavoastră la** dialog@prosport.ro

INEDIT *Steve McDowell a pozat, pentru ProSport, împreună cu familia, soția Michelle și copiii, Spencer, Morgan, Tyler și Kasey (de sus în jos), la locul de joacă preferat, în Parcul Herăstrău*

Foto: Bogdan IORDACHE

TREI MOTIVE PENTRU CARE IUBEȘTE ROMÂNIA:

1. „Familia e mai unită venind aici, petrecem mai mult timp împreună, este o regulă ca în fiecare seară să ne adunăm la masă și să vorbim despre ziua care a trecut"

2. „Oamenii interesanți pe care i-am întâlnit aici și de la care am aflat istoria acestui popor, cultura incredibilă pe care o aveți"

3. „Legătura cu rugby-ul, pasiunea și preocuparea pentru tot ce înseamnă acest sport aici, oficialii federației cu care lucrez, talentul pentru acest sport al românilor"

Foto: Cosmin MOȚEI

VOLEI / LIGA CAMPIONILOR, FEMININ

PRIMUL PUNCT

Următorul meci e pe 8 decembrie, în deplasare, cu Scavolini

Foto: Alexandru HOJDA

Dinamo a pierdut în prelungiri cu polonezele de la Bielsko-Biala, scor 2-3

Marius HUȚU
marius.hutu@prosport.ro

Dinamo Romprest a revenit la fileu în Liga Campionilor, evoluția de aseară din Polonia, cu Aluprof Bielsko-Biala, fiind peste meciul de debut cu Rabita Baku. Trupa din „Ștefan cel Mare" a pierdut cu 3-2, dar s-a ales cu primul punct în grupa E.

Ambele combatante veneau după înfrângeri suferite la debutul în Liga Campionilor, astfel că miza o constituia supraviețuirea în lupta pentru calificare.

Voleibalistele de la Dinamo au început curajos confruntarea din Polonia, adjudecându-și primul set cu 26-24. Gazdele au restabilit egalitatea, 25-19, dar reprezentanta țării noastre a continuat să joace cu dezinvoltură. Rezultatul? Dinamo și-a trecut în cont încă un set, cu 36-34, după mai multe situații în care a trecut de la agonie la extaz. Iar o mare surpriză părea să prindă contur. Nu a fost de acord însă Bielsko-Biala, care a schimbat ritmul în setul patru și a câștigat clar următoarele două seturi: 25-16 și 15-7. Dinamo a suferit a doua înfrângere, dar s-a ales cu un punct întrucât a pierdut în cinci seturi.

HANDBAL / MECI AMICAL

TRICOLORELE, EȘEC ÎN PRIMUL MECI CU GERMANIA

În penultimul joc de pregătire înaintea Campionatului European din Danemarca și Norvegia (7-19 decembrie), naționala feminină a fost învinsă aseară, în Germania, cu 31-27, de reprezentativa țării gazdă. România va avea ocazia să-și ia revanșa în această seară, de la ora 20:30, când cele două echipe se vor reîntâlni, la Hildesheim.

HANDBAL / CUPE EUROPENE

ADVERSARI ACCEPTABILI PENTRU REȘIȚA ȘI BACĂU

UCM Reșița va înfrunta formația ucraineană Budivelniuk în optimile de finală ale Cupei Cupelor, conform tragerii la sorți de ieri, de la Viena. Manșa tur se va juca în Ucraina, în 19-20 februarie 2011, iar cea retur, o săptămână mai târziu, la Reșița. Tot ieri, Știința Bacău și-a aflat adversarul din optimile Challenge Cup, HC Rudar (Muntenegru). Manșa tur se va disputa în deplasare.

HANDBAL / EVENIMENT

LUMINIȚA HUȚUPAN-DINU, CETĂȚEAN DE ONOARE

Luminița Huțupan-Dinu, fostul portar și actualul antrenor secund al echipei naționale, a primit ieri, din partea Consiliului Local al Primăriei Râmnicu Vâlcea, titlul de Cetățean de Onoare al orașului. Printre altele, a câștigat de trei ori Liga Campionilor cu Krim și Kometal, Cupa Cupelor cu Oltchim și s-a clasat pe locul 2 cu echipa României la Campionatul Mondial din 2005.

BASCHET / FIBA EUROCHALLENGE

STEAUA TURABO, ÎNVINSĂ DE KUBAN KRASNODAR

Steaua Turabo a fost învinsă ieri, în deplasare, de rușii de la Kuban Krasnodar, scor 78-59 (34-28), în cea de-a treia partidă din grupa F a FIBA Eurochallenge. Stănescu și Popescu (14 puncte) au fost cei mai buni marcatori ai bucureștenilor. În primele două partide, Steaua a pierdut, 66-80, cu Dinamo Moscova și a obținut victoria, 80-75, cu Antwerp (pe teren propriu).

SPORT LIFE

„RONALDO E MORT PE TEREN“

Exercițiu de imaginație: cum ar fi reacționat oamenii din Liga I dacă ar fi fost patronii Realului

Robert VĂTAFU
robert.vatafu@prosport.ro

Barcelona - Real Madrid a fost ieri subiect de discuție între oamenii de fotbal din România, patronii echipelor din Liga I comentând înfrângerea drastică a „galacticilor“. Dar cum ar fi reacționat ei dacă luni seara ar fi fost în pielea lui Florentino Perez, președintele Realului? Site-ul www.puterea.ro a făcut acest exercițiu de imaginație.

MARIAN IANCU: „Antrenorul Mourinho are cartonaș galben după acest meci. Nu se poate să joci cu patru fundași și doi închizători. Ozil mai are puțin și joacă fundaș. Echipa asta trebuie să atace, asta știe să facă. Nu îmi place echipa actuală și nu vreau să bag bani în așa ceva“.

ADRIAN MITITELU: „Rezultatul este mincinos. Barcelona a câștigat în mod nemeritat acest meci, am fost peste ei, dar continuăm să avem ghinion. Sunt supărat, au avut cinci ocazii și au dat cinci goluri“.

ARPAD PASZKANY: „Am încredere totală în Mourinho după acest meci, îi acord credit în continuare. Vă asigur că va rămâne la Real până la finalul sezonului“.

CRISTI BORCEA: „A fost jaf armat, masacru! Masacru, vă spun! Masacru în direct! Federația l-a trimis cu tentă pe Iturralde. La primul gol a fost ofsaid clar! Sunt prea multe în defavoarea Realului, dar și jucătorii m-au dezamăgit. Nu le mai dau niciun ban, gata!“

GEORGE COPOS: „Le-am spus să nu se mai plângă de bani. Să joace pentru culori, pentru acești fani minunați care cântă din primul până în ultimul minut. Planeta se scufundă și trebuie să fim înțelegători (n.r. - oftează). Mourinho e un bărbat adevărat și am mare încredere în el. E mult peste Guardiola“.

GIGI BECALI: „Am dat 90 de milioane de euro pe Cristiano Ronaldo și e mort pe teren. Stă toată ziua cu bomba sexy. El detonează bomba sexy în loc să joace fotbal. O să-l sun pe Mourinho, vreau să jucăm tiki-taka, la fel ca Barcelona, i-am și zis la începutul sezonului“.

ADRIAN PORUMBOIU: „Sunt niște nesimțiți, au mimat fotbalul. La ce contracte au, ar fi trebuit să-i spulbere pe cei de la Barcelona. Dacă nu câștigăm titlul anul acesta, mă retrag“.

INTERES *„El Clasico“ a ținut ieri prima pagină a multor ziare din Europa*

NOUL SALUT DE PE „CAMP NOU“

Jucătorii şi suporterii Barcelonei îi ironizează pe rivali arătându-le cinci degete

Robert VĂTAFU
robert.vatafu@prosport.ro

Cristiano Ronaldo a pierdut clar lupta cu Messi în meciul Barcelona - Real Madrid 5-0. Argentinianul nu a înscris, dar a dat două pase de gol, în timp ce portughezul doar s-a certat cu adversarii săi.

Toată lumea aștepta ca „El Clasico“ să ofere un nou duel Messi - Cristiano Ronaldo, însă cei doi nu au fost în prim-plan luni seara. Totuși, catalanul, dincolo de scorul final, a ieșit mai câștigat din disputa la distanță cu mai vechiul său rival. Două pase de gol, o bară și alte câteva acțiuni periculoase la poarta Realului au fost realizările lui Messi, cu mult mai mult decât a reușit Ronaldo. De fapt, în afara unui șut pe spațiul porții, madrilenul nu s-a remarcat decât atunci când s-a luat la ceartă cu jucătorii Barcelonei și cu antrenorul acestora, Josep Guardiola.

Ca și cum evoluția rușinoasă de pe „Camp Nou“ nu ar fi fost de ajuns pentru Cristiano Ronaldo, vedeta Realului a fost luată și la mișto de jucătorii Barcelonei. Abidal i-a arătat „galacticului“ cinci degete, pentru a-i adânci acestuia umilința. De altfel, gestul a fost preluat de mai mulți jucători și mii de spectatori. Președintele Barcelonei, Sandro Rosell, a ridicat chiar două mâini cerând parcă zece goluri în poarta Realului

MESSI		RONALDO
0	GOLURI	0
2	PASE DE GOL	0
3	ȘUTURI LA POARTĂ	3
0	ȘUTURI PE POARTĂ	1
9	DRIBLINGURI	4
12	MINGI PIERDUTE	13
6	FAULTURI SUFERITE	4
8	NOTA PROSPORT	4

Foto: REUTERS

Bibl... Județeană

Numărul 4.097
Joi, 2 decembrie 2010
16 pagini ◤ Tiraj: 52.917

EDIȚIE NAȚIONALĂ
Editat de **Publimedia International**

578.000 DE CITITORI zilnic (SNA)
1.252.345 DE VIZITATORI unici în octombrie (SATI) pe **www.prosport.ro**

PRO SPORT

Momentul adevărului pentru Steaua

Să batem Liverpool după 44 de ani!

PUBLICITATE

ARSIS

Aruncă telefonul vechi!

SAMSUNG C3050
0 lei

SAMSUNG S3500
0 lei

NOKIA 2690
0 lei

HUAWEI G6600
0 lei

NOKIA 2720
0 lei

LG GD510
39 lei

LG KP 502
49 lei

LG C 300
89 lei

OFERTA SMARTPHONE

SAMSUNG S5230
109 lei

NOKIA 5228
219 lei

LG GT540
99 lei

Cadou la conectare!

*Prețul include TVA și este valabil la abonamentele Vodafone Complet 1500 încheiate pe 2 ani. Oferta este valabilă până pe 31.12.2010, în limita stocului disponibil. Pentru mai multe detalii despre ofertele de telefoane și abonamente vă așteptăm în magazine sau pe www.arsis.ro

vodafone

www.prosport.ro

PRET: 1,8 lei

5 948360 100259 04097

WOBAY, SOMAT SĂ PĂRĂSEASCĂ ROMÂNIA

AFRICANULUI DE LA CRAIOVA I-A EXPIRAT DEJA PERMISUL DE ȘEDERE

»7

MUREȘ
TÂRGU MUREȘ

PESTE 2.000.000 DE AFIŞĂRI PE WWW.PROSPORT.RO

Jocul captivant şi premiul de 10.000 de euro cash atrag tot mai mulţi participanţi în Liga ProSport

Succesul de care se bucură cel mai tare joc online al momentului, Liga ProSport, este demonstrat şi de cifrele de trafic pentru www.prosport.ro. Site-ul a generat marţi peste 2.000.000 de afişări, aproape dublu faţă de concurentul www.gsp.ro.

208.753 de vizitatori unici a avut luni www.prosport.ro, conform datelor oficiale SATI, disponibile public pe www.sati.ro. Creşterea se datorează succesului uriaş al jocului Liga ProSport, care oferă un premiu final de 10.000 de euro şi premii de etapă de câte 1.000 de lei! Cei peste 200.000 de vizitatori unici au accesat în medie 10 pagini fiecare, generând astfel 2.044.044 de afişări! Aproape dublu faţă de www.gsp.ro, care a avut în aceeaşi zi sub 1.300.000 de afişări. Concludent este raportul de afişări pe vizitator: www.prosport.ro are 9,79 pagini, în timp ce concurentul direct doar 5,78!

INDIFERENT DE MOMENTUL ÎN CARE INTRI ÎN JOC, AI ŞANSE LA 10.000 DE EURO!

Aceste date sunt doar începutul. Tot mai mulţi oameni sunt atraşi de Liga ProSport şi de posibilitatea de a câştiga 10.000 de euro cash! Mai ales că, oricând te înscrii în joc, ai aceleaşi şanse de a câştiga premiul final, dacă îndeplineşti condiţiile din joc. Secretul este să faci cât mai mulţi bani virtuali pentru a completa misiunile din joc.

15.000 DE BANI DE ZIUA ROMÂNILOR

Pentru că ieri a fost ziua tuturor românilor, toţi participanţii au beneficiat de o surpriză: au primit 15.000 de bani! Nu este singura surpriză, aşa că merită să intraţi în www.ligaprosport.ro. Şi nu uitaţi, ediţia tipărită a ProSport de mâine vă aduce din nou serii unice în ziar, care vă dau bani în joc! Cu cât cumperi mai multe ziare, cu atât mai uşoară devine misiunea de patron de club de fotbal pe **www.ligaprosport.ro.**

10.000
DE ECHIPE
personalizate ale Stelei au încropit jucătorii din www.ligaprosport.ro

167.000
de amicale
se jucaseră până aseară pe ligaprosport.ro

455.000
de bani
au obţinut jucătorii din ligaprosport.ro din „donaţii" de la alte persoane, de la începutul jocului

DE CUMPĂRAT:

Tătărușanu	34.667
Bozovic	39.333
Cadu	43.000
Găman	42.333
Zicu	48.333
Spadacio	53.000
Wesley	48.000
Torje	56.000
Fl. Costea	51.667
B. Stancu	54.000
Traore	41.000
	511.333

INTRĂ PE WWW.LIGAPROSPORT.RO

Ştim ce înseamnă să fii suporter! PRO SPORT
De aceea scriem mai mult despre echipa ta favorită.

EXCLUSIV / CAUTĂ MÂINE SERIILE UNICE ÎN ZIAR!

FĂ-ŢI ECHIPĂ ÎN LIGA PROSPORT!

Intră pe **www.ligaprosport.ro**, alege-ţi echipa şi jucătorii şi fii cel mai tare manager!

- **la decizii în timp real, transferă jucători, joacă meciuri oficiale sau partide amicale cu prietenii tăi şi rezolvă toate problemele clubului tău de fotbal! Asigură-te că ai bugetul necesar pentru transferuri, salariile jucătorilor, chiria stadionului şi multe altele.**
- **Intră în Liga ProSport şi află care sunt toate metodele de a-ţi finanţa echipa! Domină-ţi adversarii şi poţi câştiga 1.000 RON săptămânal, iar, la final, marele premiu de 10.000 de EURO!**
- **Caută în fiecare ProSport de luni şi vineri seria unică şi adună bani ca să rezolvi problemele echipei tale!**

Regulamentul concursului este disponibil gratuit pe www.ligaprosport.ro

INTRĂ PE LIGAPROSPORT.RO ŞI FII CEL MAI TARE MANAGER!

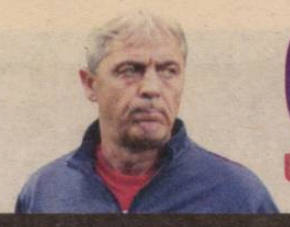

Cîrțu dezvăluie: „Sponsorii îl vor pe Sabău la CFR“

UEFA a decis ieri: antrenorul e suspendat o etapă și amendat cu 10.000 de euro, iar clujenii plătesc geamul spart la meciul cu Basel »9

Numărul 4.097
Joi, 2 decembrie 2010
16 pagini ◤ Tiraj: 52.917

EDIȚIE NAȚIONALĂ
Editat de **Publimedia International**

578.000 DE CITITORI zilnic (SNA)
1.252.345 DE VIZITATORI unici în octombrie (SATI) pe **www.prosport.ro**

PRO SPORT

LIGA PRO SPORT

Câștigă 10.000 de euro cash!

„BRILIANTUL“, ÎNCOLȚIT DE CHELSEA

Tribunalul a pus sechestru pe casele lui Mutu din Miami

»11

ROMÂNCA DIN ELITA SPORTULUI MONDIAL

Cristina Neagu, favorită pentru Balonul de Aur în handbal

»13

BOC A ÎNSCRIS ÎN 1966, LA PETROLUL – LIVERPOOL 3-1

„Gardoș seamănă cu mine. Aștept un gol de la el“

»5

PLANETA RAPID NU SE SCUFUNDĂ DE TOT

Lazăr refuză un contract de 200.000 de euro pe an!

»8

Roș-albaștrii încearcă astă-seară să devină **prima echipă din România care învinge Liverpool** după 44 de ani ★ Lăcătuș ticluiește un joc pe **contraatac** ★ Andrei, fiul lui Ilie Stan, e gata să arunce tricoul lui Gerrard: **„Vreau ca Bogdan Stancu să fie idolul meu!“**

»2-5
de **STERIOPOL**; foto: **MOȚEI**

STEAUA LIVERPOOL
AZI 20:00 PRO TV

COME ON, STEAUA!

★ **CALCULE: NE PUTEM CALIFICA ȘI DACĂ PIERDEM AZI!**

Știm ce înseamnă să fii suporter

www.prosport.ro

OPINIE

CORNER

dan.filoti
@prosport.ro

BORNA LIVERPOOL

În 2010, sezonul internațional se termină cum a început. ***Liverpool marchează pe Ghencea bornele de lux ale unui an ciudat din punct de vedere fotbalistic.*** În februarie, Urziceniul deschidea scorul într-un meci pe care îl visam a fi de poveste, dar care avea să se sfârșească previzibil. Steaua ar putea să salveze totul printr-o victorie uriașă cu o formație engleză, aflată într-o criză aproape fără precedent în istoria sa recentă. Mă aștept ca fanii să înțeleagă altfel importanța acestui meci. Becali a dat din mână a lehamite la finalul meciului cu CFR: „Hai, mă... Ce mai întrebați de Liverpool?! Sunt supărat". Ca să fim sinceri până la capăt, nici mesajul lui Lăcătuș din conferința de presă de ieri nu era prea mobilizator. Răcit, potolit la limita blazării, Fiara parcă a bifat o acțiune din calendarul UEFA. Oamenii trebuie să vină în frig și zloată și să refacă atmosfera aceea nebună care a făcut posibilă victoria cu Valencia, ori cea mai frumoasă amintire a unui spectator de la un meci nejucat: ninsoarea cu Villarreal. ***S-a întors MM Stoica, a venit și entuziastul Răducan, și poate aduc cu ei spiritul unui succes nesperat gen Sevilla.*** Cu noroc, cu autogol, cu atitudine, Steaua trebuie să își forțeze destinul diseară. E locomotiva unui fotbal blazat.

MUTARE

ZAPATA, DORIT DE LEVSKI

Tras pe linie moartă de mai multă vreme, Robinson Zapata este pe cale să își găsească o nouă destinație. Presa din Bulgaria susține că portarul roș-albaștrilor este dorit insistent de Levski Sofia. Astfel, oficialii de la sud de Dunăre nu vor plăti niciun euro pentru achiziționarea columbianului, din iarnă, portarul intrând în ultimele șase luni de contract. Nici șefii steliști n-ar spune nu unei eventuale despărțiri, mai ales că o plecare a fotbalistului i-ar scuti de plata salariului anual, de aproximativ 180.000 de euro.

www.prosport.ro

Care va fi rezultatul partidei Steaua - Liverpool?

Victorie Steaua 42%

Egal 12%

Victorie Liverpool 46%

Răspunde azi la întrebarea: „Care va fi rezultatul meciului CFR Cluj – Craiova?"

Top 3 știri pe www.prosport.ro

1. **BOMBA IERNII în Liga I!** Schimb-SURPRIZĂ de jucători între GRANZI!
2. **Încă o lovitură pentru Mourinho!** VEZI ce sancțiune i-a dat UEFA și ce a decis forul în privința lui Sorin Cîrțu!
3. **Cele mai TARI bancuri** după Barça - Real 5-0!

CONTRA-ATAC / STEAUA SPERĂ, ÎN ACESTĂ SEARĂ, SĂ PROFITE DE FORMA SLABĂ A LUI LIVERPOOL

LĂCĂ JOACĂ PRUDENT

ORICE E POSIBIL ÎN WWW.LIGAPROSPORT.RO

ProSport a aflat că antrenorul roș-albaștrilor nu va risca prea mult în meciul din această seară cu Liverpool, considerând că echipa se poate califica și cu două egaluri

Bogdan STERIOPOL
bogdan.steriopol@prosport.ro

Daniel VLAD
daniel.vlad@prosport.ro

Corigentă în campionat, acolo unde ocupă doar poziția a șaptea, Steaua își poate lua revanșa în fața suporterilor în această seară, dacă reușește un rezultat pozitiv. Și pentru a nu da greș, Lăcătuș poartă de două zile discuții cu elevii săi, referitoare la tactica de joc.

Poziția a doua, pe care Steaua o ocupă în grupă, poate fi consolidată diseară. Deznodământul trebuie să le bage roș-albaștrilor măcar un punct în buzunar, pentru ca șansele de calificare să fie păstrate intacte până în ultima etapă a Europa League.

Să dăm dovadă de inteligență, de o disciplină de joc bine pusă la punct. Dacă vom respecta aceste lucruri, putem spera la un rezultat pozitiv

Marius Lăcătuș, antrenor Steaua

Liverpool nu ne va ierta. Dacă vom putea să înscriem, foarte bine, dar important e să nu luăm gol", au fost indicațiile date de Lăcătuș.

DE CE N-A MERS NIMENI ÎN ANGLIA

Nimeni din stafful roș-albaștrilor nu s-a dus în Anglia pentru a-i vedea la lucru pe englezi. Motivul e simplu: Roy Hodgson a aliniat o altă formulă în campionat, față de cea pe care o vor folosi în Europa League. Steliștii au avut dreptate, „cormoranii" venind ieri cu o echipă total schimbată. „Nu avea rost să mergem să-i vedem. Am primit cinci DVD-uri, unele cu meciuri din Europa League, altele cu partide din Premier League, și, analizându-le atent, vom reuși să le descifrăm jocul. E destul de greu, pentru că sunt mulți jucători care au evoluat puțin", au dezvăluit surse din cadrul clubului.

CE LE-A SPUS ÎN VESTIAR

ProSport a aflat că Marius Lăcătuș a pregătit meciul cu Liverpool într-o manieră în care să nu primească gol și să dea replica pe contraatac. Tehnicianul e convins că un egal cu Liverpool și încă un punct pe care crede că îl va obține la Napoli vor fi de ajuns pentru ca roș-albaștrii să acceadă în primăvara europeană. „O victorie ar fi ideală, dar să aveți mereu în minte ideea că și un egal e bun. Atenție, să nu ne aruncăm în atac! Trebuie să fim calmi, iar acest calm trebuie păstrat până la final. Să nu le lăsăm spații, pentru că vom avea probleme mari, o echipă precum

Fotografii: Cosmin MOȚEI

ADAPTARE *Englezii au venit la București cu fulare și mănuși, dar frigul i-a obligat pe unii dintre ei să poarte chiar și cagule pe față*

DOLEANȚĂ *Gazonul din Ghencea arăta aseară înghețat, englezii cerând la antrenament baloane speciale pentru iarnă*

AZI • ORA 20:00
PRO TV

www.prosport.ro

CALCULE / ROȘ-ALBAȘTRII POT AJUNGE ÎN PRIMĂVARA EUROPEANĂ CHIAR ȘI CU UN SINGUR EGAL ÎN ULTIMELE DOUĂ PARTIDE DIN GRUPA K

PĂSTRĂM ȘANSE ȘI DACĂ PIERDEM!

Steaua are șansa să tranșeze calificarea încă de azi, dar nu iese complet din cursa spre faza următoare nici dacă e învinsă de Liverpool

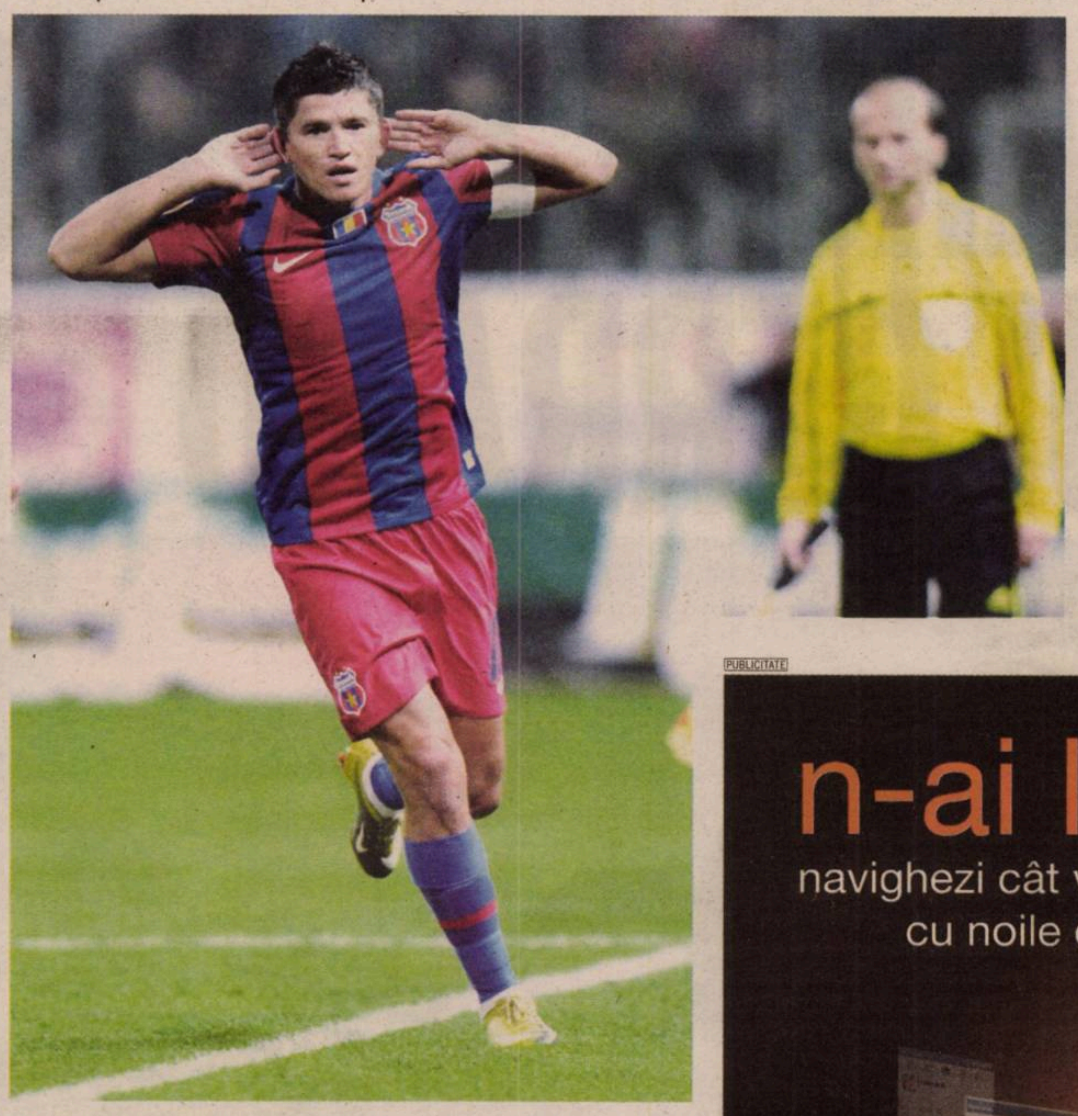

DILEMĂ
„Alooo, ajungem și noi în primăvara europeană?“, pare să se întrebe Tănase. Tot el va trebui să-și dea răspunsul în această seară

Foto: Vlad CONSTANTINESCU

Matei UDREA
matei.udrea@prosport.ro

Cel mai optimist dintre calculele hârtiei ne arată că Steaua se poate califica între primele 32 de echipe ale Europa League încă din această seară, dacă reușește să învingă Liverpool, iar Utrecht și Napoli remizează în celălalt meci al etapei.

Programul ultimelor patru partide din Grupa K scoate în evidență faptul că, spre deosebire de alte dăți, steliștii nu mai sunt nevoiți să aștepte jocul rezultatelor și pot realiza performanța prin propriile forțe. Iată posibilitățile:

1. Dacă, astă-seară, succesul Stelei ar fi însoțit de un rezultat tranșant în celălalt joc (câștigă fie Napoli, fie Utrecht), roș-albaștrii vor fi obligați să nu piardă în ultima etapă, în Italia, pentru a fi siguri că se califică. Ar mai fi, totuși, o posibilitate, în cazul în care azi Utrecht ar învinge Napoli: în ultima etapă, Steaua să piardă în Italia, iar olandezii să nu câștige la Liverpool. Șanse de calificare: 65%.

2. Dacă Steaua obține azi doar o remiză, lucrurile se complică. Pentru a-și asigura locul 2, românii ar fi nevoiți să bată la Napoli (lucru greu realizabil). O altă posibilitate (mult mai mică) ar fi ca Steaua să facă egal și lângă Vezuviu, dar în acest caz ar trebui ca Napoli să nu bată acum la Utrecht, iar în ultima etapă olandezii să scoată cel mult un punct pe „Anfield”. Șanse de calificare: 25%.

IEȘIREA DE AVARIE ÎN PRIMĂVARĂ

3. În sfârșit, Steaua ar păstra șanse de calificare și în cazul unui eșec azi, dar în această situație ar depinde de foarte multe condiții. În principal, Napoli n-ar trebui să câștige azi la Utrecht. Dacă s-ar îndeplini această primă „clauză”, cea mai la îndemână cale de calificare în ultima etapă ar fi ca: a) Steaua să remizeze în Italia; b) Utrecht să piardă la Liverpool. În rest, celelalte posibilități sunt mai degrabă fanteziste. Șanse de calificare: 5%.

Rezultatele din campionat sunt mai puțin satisfăcătoare, iar o calificare ar face un pic uitată clasarea din Liga I

Marius Lăcătuș, antrenor Steaua

GER *Lăcătuș era greu de recunoscut aseară, din cauza frigului. Gardoș și Tănase, singurii care au ieșit la trenament în pantaloni scurți*

5 MOTIVE SĂ CÂȘTIGE STEAUA

- Liverpool traversează cea mai proastă perioadă din ultimii ani, fiind pe locul 10 în Anglia
- De la englezi lipsesc piesele grele: Torres, Kuyt, Gerrard, Carragher, Glen Johnson și Meireles
- Steaua va avea suporterii de partea ei și sunt șanse să se înregistreze cea mai mare afluență de public față de partidele anterioare ale roș-albaștrilor din Europa League
- Hodgson va miza pe un debutant de 18 ani, Danny Wilson
- A obținut doar o victorie în deplasare cu Liverpool în Premier League

Din 1 septembrie 2007, Liverpool nu a mai jucat fără a-i avea în echipă pe Gerrard și Carragher, căpitanii echipei

5 MOTIVE SĂ NU CÂȘTIGE STEAUA

- În ciuda absențelor pe care le are, Liverpool are un jucător de clasă titular, care poate decide meciul, Joe Cole
- Englezii au ascendent moral în urma meciului din tur, câștigat cu 4-1, dar și pentru că în cele mai multe întâlniri cu românii au reușit să treacă mai departe
- Hodgson e cu cuțitul la os, iar un eșec în Ghencea i-ar clătina și mai serios scaunul
- Steaua nu a mai învins nicio echipă cu adevărat importantă în competițiile europene de la eliminarea Valenciei din 2005
- La fel ca Liverpool, Steaua nu traversează o perioadă fastă

EUROPA LEAGUE

GRUPA K

AZI • ora 20:00
Utrecht - Napoli — Sport.ro
Steaua - Liverpool — PRO TV

CLASAMENT

1. Liverpool	4	2	2	0	7-2	8
2. Steaua	4	1	2	1	8-9	5
3. Napoli	4	0	3	1	4-6	3
4. Utrecht	4	0	3	1	2-4	3

Au mai rămas de jucat (15 decembrie):
Napoli - **Steaua**
Liverpool - Utrecht

Deja disputate:
Napoli - Utrecht **0-0**
Liverpool - **Steaua 4-1**
Steaua - Napoli **3-3**
Utrecht - Liverpool **0-0**
Utrecht - **Steaua 1-1**
Napoli - Liverpool **0-0**
Steaua - Utrecht **3-1**
Liverpool - Napoli **3-1**

PUBLICITATE

n-ai limită la net

navighezi cât vrei pe site-urile mobile preferate cu noile opțiuni de internet pe mobil

Net News
2 euro/lună

Net Mail
3 euro/lună

Net Friends
4 euro/lună

trimite NET prin SMS la 321 pentru detalii

m.orange.ro
TVA inclus

orange

STEAUA LIVERPOOL

www.prosport.ro

SE ÎNCINGE ATMOSFERA ÎN GHENCEA!

În ciuda gerului de afară, 17.000 de fani ai Stelei vor veni la meciul din această seară

Corina MLĂDINOIU
corina.mladinoiu@prosport.ro

În pofida vremii de coşmar din Bucureşti (0 grade şi condiţii de lapoviţă la ora meciului), steliştii vor avea parte astăzi de o atmosferă incendiară. O asigură cele 14.600 de bilete achiziţionate de fanii Stelei până aseară. Oficialii clubului sunt convinşi că, la startul partidei cu „cormoranii", arena roş-albaştrilor va găzdui peste 17.000 de spectatori.

„Ne-am dori ca stadionul să fie plin. Atmosfera pe care suporterii noştri o creează este incendiară. Sperăm ca până mâine (n.r. - astăzi) vremea să se îndrepte, şi numărul suporterilor prezenţi să fie cât se poate de mare", a spus ieri Marius Lăcătuş. Se pare că dorinţa tehnicianului se va îndeplini, pentru că nu mai puţin de 14.600 de tichete s-au epuizat până aseară. Oficialii Stelei speră însă ca mâine să fie prezenţi în tribune cel puţin 17.000 de spectatori, dat fiind faptul că au fost achiziţionate şi „pachete" încă de la stabilirea grupelor Europa League.

DOAR 200 DE ENGLEZI AU SOSIT ASEARĂ

Vremea capricioasă care a lovit ieri Bucureştiul le-a stricat planurile suporterilor englezi, care în mare parte au renunţat la călătoria spre România. Din cele aproape 2.045 de bilete pe care Steaua le-a trimis în Anglia, doar 1.000 de suporteri ai „cormoranilor" şi-au anunţat prezenţa la meci, însă, în cele din urmă, se pare că vor fi şi mai puţini. Aseară au sosit doar 200 de englezi, restul până la o mie rămânând blocaţi pe alte aeroporturi din cauza condiţiilor meteo nefavorabile din Bucureşti. ■

Când au fost mulţi suporteri, am jucat foarte bine. Sper ca, măcar pentru prima dată în acest sezon, să fie stadionul plin

Florin Gardoş, fundaş Steaua

7 mii de spectatori au fost la meciul Steaua - Utrecht

10 mii de spectatori au fost la partida Steaua - Napoli

18 mii de spectatori au luat loc în tribune la meciul Steaua - Grasshopper

MARKETING

S-A LANSAT BEREA STEAUA

Steliştii au de ieri berea lor. Argăseală, Duckadam, Galamaz şi Durbac au prezentat preţ de o jumătate de oră noul produs de marketing. „Această bere se află în programul nostru de mai multă vreme şi, chiar dacă se referă la perioada caldă a anului, cred că am găsit un moment potrivit pentru a-l lansa. Vor mai fi şi alte evenimente. Cred că este bine să ne bucurăm suporterii şi românii cu astfel de produse, care poartă emblema Steaua", a spus preşedinte CA al roş-albaştrilor, Valeriu Argăseală.

GEST

MITICĂ VINE LA MECI PENTRU CĂ S-A ÎMPĂCAT CU GIGI

În scandal cu Gigi Becali de când patronul stelist a râs de boala de care suferă, **Dumitru Dragomir (foto)** a ales să nu mai meargă deloc la meciurile Stelei. Duelul cu Liverpool l-a împins pe şeful LPF să cedeze şi să-i încurajeze din nou pe roş-albaştri de la loja din Ghencea. „Mă duc la meciul Stelei! De când m-am certat cu Gigi, acesta ar fi primul meci la care mă duc. E o partidă importantă, de aceea mă duc. Dacă am lua trei puncte, ar fi extraordinar. Becali a dat mulţi bani pentru transferuri... mulţi pentru România! Dar nu e de-ajuns. Un singur jucător de la Liverpool face cât toată echipa Stelei", e de părere Dragomir.

ADVERSARI

„AICI SE CÂŞTIGĂ GREU"

Fabio Aurelio crede că meciul cu Steaua nu va fi unul uşor, dar că Liverpool va obţine în cele din urmă toate cele trei puncte: „Am mai jucat în Ghencea şi când eram la Valencia şi ştim că este un teren pe care se câştigă foarte greu, dar noi suntem Liverpool şi nu ne permitem, să facem paşi greşiţi", a spus Aurelio. Întrebat de ce nu prea câştigă în deplasare, antrenorul Hodgson a pasat vina pe predecesori: „Mă îngrijorează faptul că nu învingem afară, dar problema asta o avea Liverpool şi înainte să vin eu aici".

A ARUNCAT TRICOUL LUI GERRARD

Andrei, fiul lui Ilie Stan, a primit banderola şi echipamentul din mâna lui „Steve G", dar Steaua e mai presus de orice

ALEGERE *Andrei Ilie a aruncat tricoul celor de la Liverpool şi l-a îmbrăcat pe cel cu emblema Stelei*

Alex AMIRONOAIEI
alex.amironoaiei@prosport.ro

Cine nu şi-ar dori să stea măcar pentru câteva secunde în apropierea unor jucători ca Gerrard sau Torres? În categoria celor care au reuşit această performanţă se înscrie şi Andrei Stan. În februarie 2010, fiul antrenorului de la Victoria Brăneşti, Ilie Stan, a primit în dar de la căpitanul lui Liverpool banderola purtată de el la meciul cu Unirea Urziceni. Puştiul a uitat însă de pasiunea sa, după ce Steaua a devenit adversara englezilor.

În Anglia, banderola de căpitan a lui Steven Gerrard ar fi fost scoasă la licitaţie pentru bani buni sau chiar ar fi ajuns piesă de muzeu. Pentru Andrei Stan este doar o simplă banderolă, şi asta pentru că Steaua, echipă în spiritul căreia a fost crescut de mic, e în luptă directă cu Liverpool. „Chiar am purtat banderola la câteva meciuri, dar acum nu mă pot uita la ea. Şi tricoul cu Liverpool l-am făcut pierdut prin casă", au fost cuvintele sugestive ale lui Andrei în timp ce arunca plictisit tricoul roşu al lui Gerrard.

> E mai bine pentru Steaua că nu va juca Gerrard. Ne va fi mai uşor aşa
>
> **Andrei Stan,** fiul lui Ilie Stan

„«MOTANUL» LE DĂ TREI"

Episodul întâlnirii cu Gerrard a fost şi el dat uitării. Pentru Andrei, un singur mare fotbalist va fi pe teren la Steaua – Liverpool: Bogdan Stancu. „Am sânge roş-albastru. Cum să ţin cu Liverpool? Nici nu mă gândesc că «Motanul» nu va face un meci mare. Să le dea trei goluri". În privirea sa se citeşte mândria, stă puţin pe gânduri şi ne întreabă: „Oare motanii nu mănâncă păsările alea... cormorani?". După câteva fotografii, ne luăm la revedere de la Andrei, pentru că puştiul trebuie să se odihnească. Azi va fi din nou copil de mingi la un meci al lui Liverpool. ■

Foto: Cosmin MOŢEI

ÎNTÂMPLARE

ERA CÂT PE CE SĂ PIARDĂ BANDEROLA

Pe 25 februarie 2010, Unirea Urziceni părăsea Europa League, după o înfrângere chiar în faţa englezilor. În toată tristeţea de pe gazon, un puşti se afla în culmea fericirii. Idolul său, **Steven Gerrard (foto)**, tocmai îi oferise banderola de căpitan. ProSport avea să vă prezinte atunci întreg cursul evenimentelor, dar şi să îl ajute pe Andrei Stan să îşi recupereze suvenirul ce fusese „sustras" de un coleg de la juniorii Stelei. „Gerrard e jucătorul meu preferat şi ţin cu Liverpool de mic", spunea cu mândrie Andrei. Acum lucrurile s-au schimbat.

„EU AM DAT GOL. POATE ȘI GARDOȘ!“

Alexandru Boc, actualul observator LPF, a marcat golul doi în celebra victorie a Petrolului în fața lui Liverpool (3-1), din urmă cu 44 de ani

Costin NEGRARU
costin.negraru@prosport.ro

Boc avea 19 ani și jumătate când a întâlnit-o pe Liverpool, fiind cel mai tânăr jucător din echipa Petrolului. Gardoș a împlinit în urmă cu o lună 22 de ani și, în această seară, va fi mezinul primului „11“ al Stelei. Fostul fundaș al ploieștenilor din anii 60 mizează pe un gol al stoperului din Ghencea.

Domnule Boc, cum a fost în 1966 și cum va fi în seara asta?
Din păcate, văd că această performanță pe care a reușit-o Petrolul în '66 n-a putut fi repetată de nicio echipă de la noi. Liverpool era atunci campioana Angliei și avea în lot trei jucători, Hunt, Callaghan și Bryne, care câștigaseră cu câteva luni înainte Campionatul Mondial.

Nu același lucru se poate spune despre „cormoranii“ de azi...
Da, stau slab în campionat și nu prea câștigă în deplasare. Steaua poate învinge, dacă ne uităm la ce echipă va trimite Hodgson pe Ghencea!

Ce-ar trebui să împrumute Steaua de la Petrolul din 1966 pentru a câștiga?
Atunci, pentru noi a fost ceva incredibil să jucăm cu Liverpool. Am intrat pe teren să dovedim că suntem și noi fotbaliști și că putem să fim mai buni decât niște campioni ai lumii. Acum, fotbaliștii transformă totul în bani și imită jucătorii mari doar printr-un cercel în ureche. Dacă nici într-un meci cu Liverpool nu reușești să te motivezi la maximum, atunci când?!

Care credeți că sunt fotbaliștii care pot face diferența în favoarea Stelei?
Ar însemna enorm pentru Gardoș să marcheze în poarta lui Liverpool! M-am interesat personal de el și-am auzit numai lucruri bune. Am dat eu gol atunci, poate și el să marcheze acum. E jucător de națională!

Ce sfat îi dați?
Să nu-l intereseze cine îi va fi adversar. Să se gândească doar la jocul lui și va fi bine. Starea terenului de pe Ghencea îl va ajuta, pentru că va îngreuna construcția. ■

VIZIUNE
Fostul libero al naționalei, Alexandru Boc (stânga), vede în Gardoș (dreapta) un jucător care o să-i calce pe urme

Foto: Cosmin MOȚEI

DOAR PETROLUL A BĂTUT-O PE LIVERPOOL

MECI	SCOR	SEZON	COMPETIȚIE
Liverpool - Petrolul	2-0	1965-1966	Cupa Campionilor
Petrolul - Liverpool	3-1	1965-1966	Cupa Campionilor
Petrolul - Liverpool	0-2	1965-1966	Cupa Campionilor
Liverpool - Dinamo	3-0	1970-1971	Cupa UEFA
Dinamo - Liverpool	1-1	1970-1971	Cupa UEFA
Liverpool - Dinamo	1-0	1983-1984	Cupa Campionilor
Dinamo - Liverpool	1-2	1983-1984	Cupa Campionilor
Rapid - Liverpool	0-1	2000-2001	Cupa UEFA
Liverpool - Rapid	0-0	2000-2001	Cupa UEFA
Steaua - Liverpool	1-1	2003-2004	Cupa UEFA
Liverpool - Steaua	1-0	2003-2004	Cupa UEFA
Liverpool - Urziceni	1-0	2009-2010	Europa League
Urziceni - Liverpool	1-3	2009-2010	Europa League
Liverpool - Steaua	4-1	2010-2011	Europa League

PUBLICITATE

Wanted!

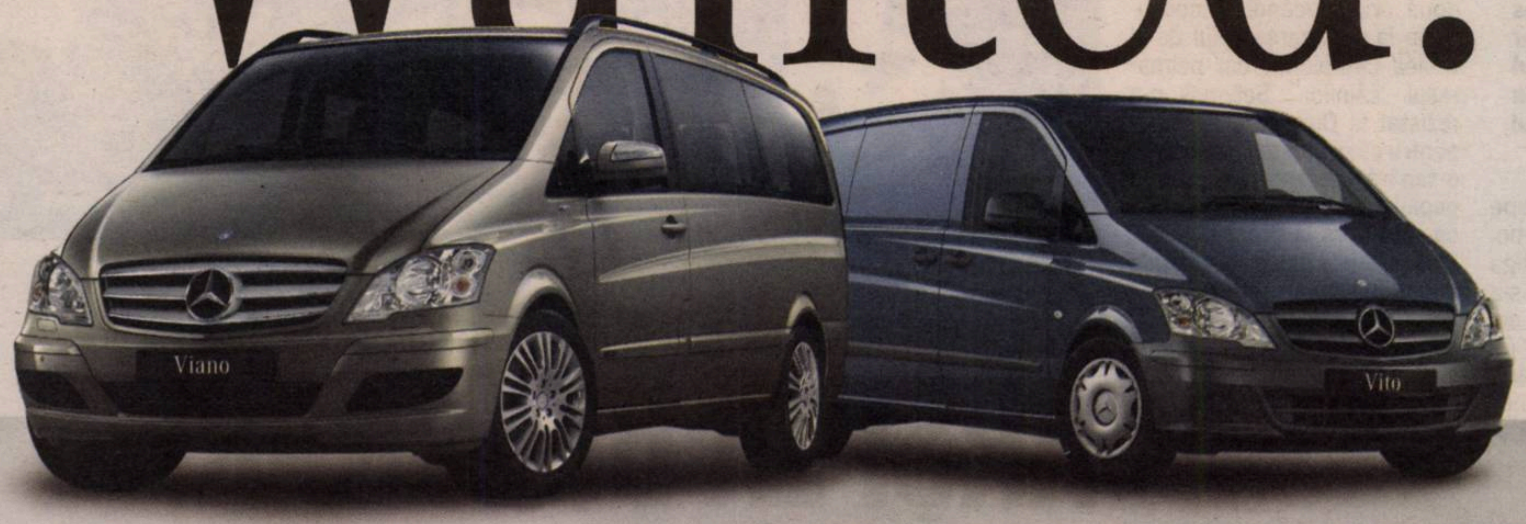

Noile Vito și Viano. Dorințele devin realitate!

Din 20 octombrie 2010, la Centrele Autorizate Mercedes-Benz.

De peste 100 de ani în căutarea excelenței, Mercedes-Benz scrie istoria industriei auto prin inovație și perfecționare continuă. Noile Vito și Viano reprezintă un punct de referință în clasele lor. Maximizarea eficienței a fost atinsă prin noile dotări de top, precum tehnologia unică BlueEFFICIENCY, cea mai avansată experiență din punct de vedere ecologic și al conducerii economice. De asemenea, noile sisteme de suspensii asigură o foarte bună manevrabilitate și ușurință în timpul condusului. Designul și spațiul interior au fost optimizate astfel încât să crească nivelul confortului, dar și al utilității.
www.mercedes-benz.ro

Mercedes-Benz

Vito KB. Viano 2.0 și Viano 2.2 (cutie de viteze manuală), varianta compact, echipate cu motoarele de 100kw, respectiv 120kw: consum combustibil (mixt): 6,9 l/100km. Emisii CO2 (g/km): 182. Date în conformitate cu prevederile directivei 715/ 2007 EEC și amendamentului 692/ 2008 EC.

Foto: Dan TĂUȚAN

SELYMES, „CÂINE“ DIN FAMILIE

Unchiul antrenorului Astrei, campion cu Dinamo în anii '60, i-a insuflat nepotului dragostea pentru Dinamo

Nicu BĂDESCU
nicu.badescu@prosport.ro

Dinamo înfruntă Astra, sâmbătă, echipă pe a cărei bancă stă un dinamovist adevărat. Pe lângă faptul că a jucat în „Groapă" trei ani, timp în care a câștigat un titlu de campion, Tibor Selymes a avut un precursor chiar în familie, unchiul Nicolae Selymes, care, în 1963, a cucerit și el titlul cu Dinamo.

Următoarele două etape sunt decisive pentru Dinamo, mai ales că visul de a câștiga Liga I în acest sezon nu s-a spulberat încă în „Ștefan cel Mare". Ironia sorții face că pe banca următoarei adversare, Astra, să stea chiar un „câine" pursânge, cu un trecut dinamovist serios.

FAMILIA SELYMES, ÎN ALB ȘI ROȘU

La jumătatea sezonului 1962-1963, Dinamo îl aducea în „Groapă" de la Steagul Roșu Orașul Stalin (actualul FC Brașov) pe Nicolae Selymes. Atacant de meserie, acesta a jucat în opt partide din cele 14 ale acelui retur și a marcat de două ori, aducându-și contribuția la câștigarea celui de-al treilea campionat din palmaresul „câinilor". Selymes n-a rezistat la Dinamo prea mult, pentru că pe postul lui apăruse o tânără speranță din propria pepinieră, Mircea Lucescu, așa că s-a întors la Brașov. A fost însă de ajuns pentru a-i insufla nepotului în vârstă de doar 3 ani, Tibor, dragostea pentru Dinamo. Peste ani, acesta a ajuns și el în „Ștefan cel Mare", unde a jucat între 1990 și 1993, timp în care a cucerit un campionat, în 1991-1992.

PUBLICITATE
NEW * NEW * NEW * NEW * NEW * NEW * NEW * NEW * NEW * NEW * NEW * NEW * NEW
MARIREA PENISULUI
100% GARANTAT
STRONG PROMEN
Marirea permanenta a penisului cu 3 - 8 cm
Erectii mai ferme, mai prelungite
Intarzie ejacularea
Creste apetitul sexual
100% natural din plante
Fara efecte adverse
GARANTAT 100% BANII INAPOI
www.promen.ro
TELEFON: 0332.413.423
NEW * NEW * NEW * NEW * NEW * NEW * NEW * NEW * NEW * NEW * NEW * NEW * NEW

„NU MĂ BUCUR DACĂ DAU GOL!

Adrian Mihalcea, atacantul Astrei, le transmite fanilor „câinilor" un mesaj emoționant

ORICE E POSIBIL ÎN WWW.LIGAPROSPORT.RO

181
de meciuri
are Mihalcea pentru Dinamo în campionat, pentru care a marcat de 68 de ori

70
de goluri
are atacantul în cele 201 de meciuri disputate în Liga I la Dinamo, FC Vaslui și Astra

Mihai NEJNERU
mihai.nejneru@prosport.ro

Adrian Mihalcea (foto, în stânga) va rămâne în memoria suporterilor dinamoviști drept atacantul care a marcat golul decisiv din succesul istoric cu Steaua, din 2000. Actualul vârf al Astrei se așteaptă să fie primit cu căldură de „câini" și promite că nu se va bucura în cazul în care va reuși să înscrie pentru echipa sa. Totul din respect pentru susținătorii roș-albilor.

Revii pe stadionul Dinamo... Care este cea mai frumoasă amintire a ta de aici?
E greu să fac o ierarhie, deci îți spun doar despre meciul acela, când am bătut Steaua cu 3-2, o victorie după nu mai știu câți ani cu ei...

Cum va fi revederea cu fanii?
De-abia o aștept! Ei și în meciul tur m-au primit foarte bine. Mă așteptam, dar chiar și așa, sentimentul a fost frumos, emoționant.

Dar sâmbătă ai putea să îi superi, asta dacă dai gol, evident...
(Oftează) Eu pe teren va trebui să uit că sunt dinamovist. 90 de minute nu va conta asta. Îmi doresc să dau gol pentru echipa mea, vreau să câștig, e normal. Dar îți dai seama că, dacă voi înscrie, nu mă voi bucura. Din respect, gesturile de bucurie vor fi reduse la zero.

Ce le transmiți suporterilor?
Că va fi plăcut să îi revăd. Și să nu uite că în viața lui Dinamo au fost infinit mai multe momente frumoase decât cele negative. Deci să fie așa cum îi știu eu. Cei mai buni din țară.

DECIZIE / REMUNERAȚIILE OLTENILOR AU CRESCUT CONSTANT, DEȘI PERFORMANȚELE AU LIPSIT

ARȘI LA BUZUNAR!

Managerul Victor Pițurcă va reduce semnificativ din 2011 bugetul de salarii la Universitatea Craiova

Adrian IOSUB
adrian.iosub@prosport.ro

S-a zis cu traiul pe picior mare în Bănie! Victor Pițurcă va tăia în carne vie în această iarnă, o parte dintre componenții lotului urmând a fi chemați la renegocieri în vederea reducerii salariilor.

Principalul responsabil pentru nivelul exorbitant la care au ajuns salariile în Bănie este Adrian Mititelu. Acesta a negociat în ultimii ani cu aproape fiecare jucător contracte pe termene lungi, patru-cinci sezoane, iar pentru a-i determina să semneze pe astfel de durate le oferea creșteri substanțiale de salariu în fiecare an de contract, asta fără să stipuleze și criterii de performanță ale echipei.

PREPELIȚĂ ȘI WOBAY, PRIMII PE LISTĂ

Victor Pițurcă a tras un semnal de alarmă încă de la sosirea sa în Bănie: „La Craiova sunt jucători cu salarii foarte mari și ele nu se justifică". După înfrângerea de la Mediaș, Mititelu a dat și el de înțeles că se vor lua măsuri: „Trebuie să ținem cont că Universitatea are cheltuieli foarte mari. Suntem o echipă cu jucători cu experiență, unii au contracte de 250.000 de euro". Printre jucătorii cu cele mai mari salarii la Universitatea se numără Dilevski, Iliev, Lopes, Prepeliță, Wobay sau Florin Costea, toți cu aproximativ 250.000 de euro pe sezon.

Foto: Florin CEAUȘU

WOBAY MUNCEȘTE LA NEGRU!

SPECIAL / ȘTIINȚA NU MAI POATE PRELUNGI AUTORIZAȚIILE DE MUNCĂ PENTRU JUCĂTORII EXTRACOMUNITARI, DIN CAUZA DATORIILOR LA STAT

> Nu vreau să vorbesc despre acest subiect
> **Julius Wobay,** jucător Univ. Craiova

NU RISCĂ SĂ PIARDĂ MECIURILE DIN LIGA I

Chiar dacă îl folosește pe Wobay fără ca acesta să aibă autorizație de muncă, Universitatea Craiova nu riscă nimic din punct de vedere fotbalistic. „Noi solicităm autorizația de muncă doar atunci când jucătorul este legitimat prima oară, alături de contractul de muncă, certificatul de transfer și vizita medicală. Clubul ar trebui apoi să-i prelungească autorizația în fiecare an, dar nu mai este treaba noastră", a declarat Adrian Ionescu, ofițer de presă al LPF.

Mijlocașul din Sierra Leone joacă pentru Craiova, deși i-a expirat permisul de ședere în România. Oficiul Român pentru Imigrări l-a somat să părăsească țara

Alexandru ENCIU
alexandru.enciu@prosport.ro

Universitatea Craiova îl va pierde, cel puțin pentru câteva luni, pe unul dintre cei mai buni fotbaliști ai săi: mijlocașul Julius Wobay. Acestuia i-a expirat permisul de ședere în România, clubul nu i-l poate reînnoi, iar autoritățile l-au somat să părăsească țara.

Datoria către Florin Șoavă, în valoare de 90.000 de euro, este doar o fărâmă din multitudinea de griji care macină Universitatea Craiova. ProSport a aflat că, din cauza datoriilor la bugetul de stat, echipa lui Victor Pițurcă nu a mai putut să prelungească autorizațiile de muncă pentru jucătorii extracomunitari în 2010. Primul vizat: Julius Wobay. Mijlocașul din Sierra Leone nu mai posedă documente legale pentru a-și desfășura în România meseria de fotbalist profesionist, însă, cu toate acestea, joacă meci de meci pentru Universitatea!

NOUĂ PERMISE ÎN DOLJ, NICIUNUL DIN SIERRA LEONE

Situația lui Wobay este deja un „caz" la Oficiul Român pentru Imigrări (ORI), instituția care controlează situația cetățenilor străini care vin să muncească în țara noastră. ProSport a încercat să afle pe cale oficială statutul mijlocașului de la Universitatea, însă informațiile de acest gen sunt filtrate. „Nu putem să vă oferim nume, pentru că sunt date cu caracter personal", a explicat purtătorul de cuvânt al ORI, subinspector de poliție Cristina Ilie.

Instituția a pus însă la dispoziția ProSport lista cu numărul autorizațiilor de muncă emise pentru județul Dolj în 2010 și țările din care provin solicitanții. În total, nouă permise: trei japonezi, trei sârbi, un rus, un columbian și un croat. Niciunul nu este din Sierra Leone!

> Societăților care au datorii și nu prezintă o decizie de amânare a datoriei nu li se mai acordă autorizații de muncă și nici prelungirea acestora
> **Cristi Dan,** inspectorul principal-șef Birou autorizații de muncă la ORI

PIERDE MECIUL CU STEAUA?

Ce se întâmplă când un cetățean străin nu mai are autorizație de muncă și, automat, permis de ședere (ambele, valabile un an)? Devine indezirabil, iar statul, prin intermediul ORI, emite o decizie de returnare, adică un act prin care respectiva persoană este somată să părăsească țara. Ceea ce s-a întâmplat și în cazul lui Wobay!

> Wobay nu are probleme. Nu e nimic adevărat, este o invenție
> **Silvian Cristescu,** președinte Univ. Craiova

În luna septembrie 2010, mijlocașul a primit un astfel de document, cu termen de a părăsi România în 15 zile. Pe 9 septembrie, Wobay a contestat decizia la Curtea de Apel Craiova (dosar 2580/54/2010), acțiune respinsă definitiv și irevocabil pe 19 noiembrie! Începând cu această dată, Wobay are la dispoziție 15 zile lucrătoare pentru a părăsi țara, altfel va fi scos cu escortă! Termenul expiră vineri, 10 decembrie, astfel că Julius Wobay ar putea rata meciul cu Steaua, din ultima etapă din acest an. Indiferent când pleacă, el nu va mai putea intra în România timp de trei luni. Abia după acest termen va putea solicita din nou viză de intrare în țara noastră, iar la Universitatea va mai juca numai după ce clubul oltean își va plăti datoriile către stat.

> În cazul în care un cetățean străin este depistat că muncește ilegal în România, fără a avea autorizație de muncă, vor fi sancționat financiar și el, și angajatorul
> **Cristi Dan,** inspector principal-șef Birou autorizații de muncă la ORI

PUBLICITATE

Prețurile BlackBerry Torch 9800 încep de la 299 € (TVA inclus). Acest preț este valabil împreună cu o ofertă BlackBerry (pachetele 23,56 € și 43,40 €), plus un abonament de voce Vodafone (Vodafone Talk 500), pentru contracte încheiate pe 2 ani. Prețul fără conectare al noului model BlackBerry Torch este 579,01 € (TVA inclus).

OȚELUL
e lider la sfârșitul turului de campionat

Loc	Echipa	M	V	E	Î	Gol.	Pct.	Ad.
★ 1	Oțelul Galați	17	11	3	3	22-14	36	+9
★ 2	Poli Timișoara	17	8	9	0	27-18	33	+9
● 3	FC Vaslui	17	9	4	4	24-17	31	+4
● 4	Rapid	17	8	5	4	27-11	29	+2
● 5	Gaz Metan	17	8	5	4	21-14	29	+5
6	Dinamo	17	8	4	5	38-29	28	+1
7	Steaua	17	7	5	5	22-16	26	+2
8	CFR Cluj	17	6	6	5	28-23	24	0
9	U Craiova	17	5	5	7	22-19	20	-4
10	Astra Ploiești	17	4	8	8	17-18	20	-4
11	„U" Cluj	17	5	5	7	21-30	20	-7
12	Gloria Bistrița	17	5	4	8	18-23	19	-8
13	FC Brașov	17	4	7	6	15-21	19	-8
14	FCM Tg. Mureș	17	5	4	8	18-27	19	-8
▼ 15	Victoria Brănești	17	4	5	8	22-30	17	-7
▼ 16	Pandurii Tg. Jiu	17	4	5	8	16-24	17	-7
▼ 17	Unirea Urziceni	17	4	5	8	11-21	17	-10
▼ 18	Sp. Studențesc	17	3	1	13	19-33	10	-13

Legendă: ★ LC ● Europa League, plus câștigătoarea Cupei ▼ retrogradare

ETAPA A XVIII-A

VINERI, 3 DECEMBRIE
Gaz Metan - Brănești 17:00 GSP TV
Brașov – Tg. Mureș 18:45 Digi Sport
CFR Cluj - U Craiova 20:30 Antena 1

SÂMBĂTĂ, 4 DECEMBRIE
Bistrița – Timișoara 18:00 GSP TV
Dinamo - Astra 20:30 Digi Sport

DUMINICĂ, 5 DECEMBRIE
Oțelul - Sportul 13:00 GSP TV
Vaslui - Rapid 20:30 Digi Sport

LUNI, 6 DECEMBRIE
Urziceni - Pandurii 18:00 GSP TV
Steaua - „U" Cluj 20:30 Digi Sport

CLASAMENT GOLGHETERI

12 GOLURI — **Bogdan Stancu** (Steaua)

9 GOLURI — **Eric** (Gaz Metan)

8 GOLURI — **Zicu** (Poli Timișoara), **Herea** (Rapid), **Moraes Junior** (Bistrița)

COMISIOANE FRUMOASE LA FRF

Atacată în urmă cu cinci zile de impresarul Ioan Becali, care a spus că „dispar bani mulți de la federație", conducerea FRF a recunoscut ieri într-un comunicat de presă că partenerii săi primesc comisioane frumoase. „Partenerul oficial în materie de marketing, firma Sport Evolution Grup (SEG), primește un comision de 15 la sută din sumele aduse prin contracte de sponsorizare și publicitate, precum și din cedarea drepturilor TV", se spune în comunicat.

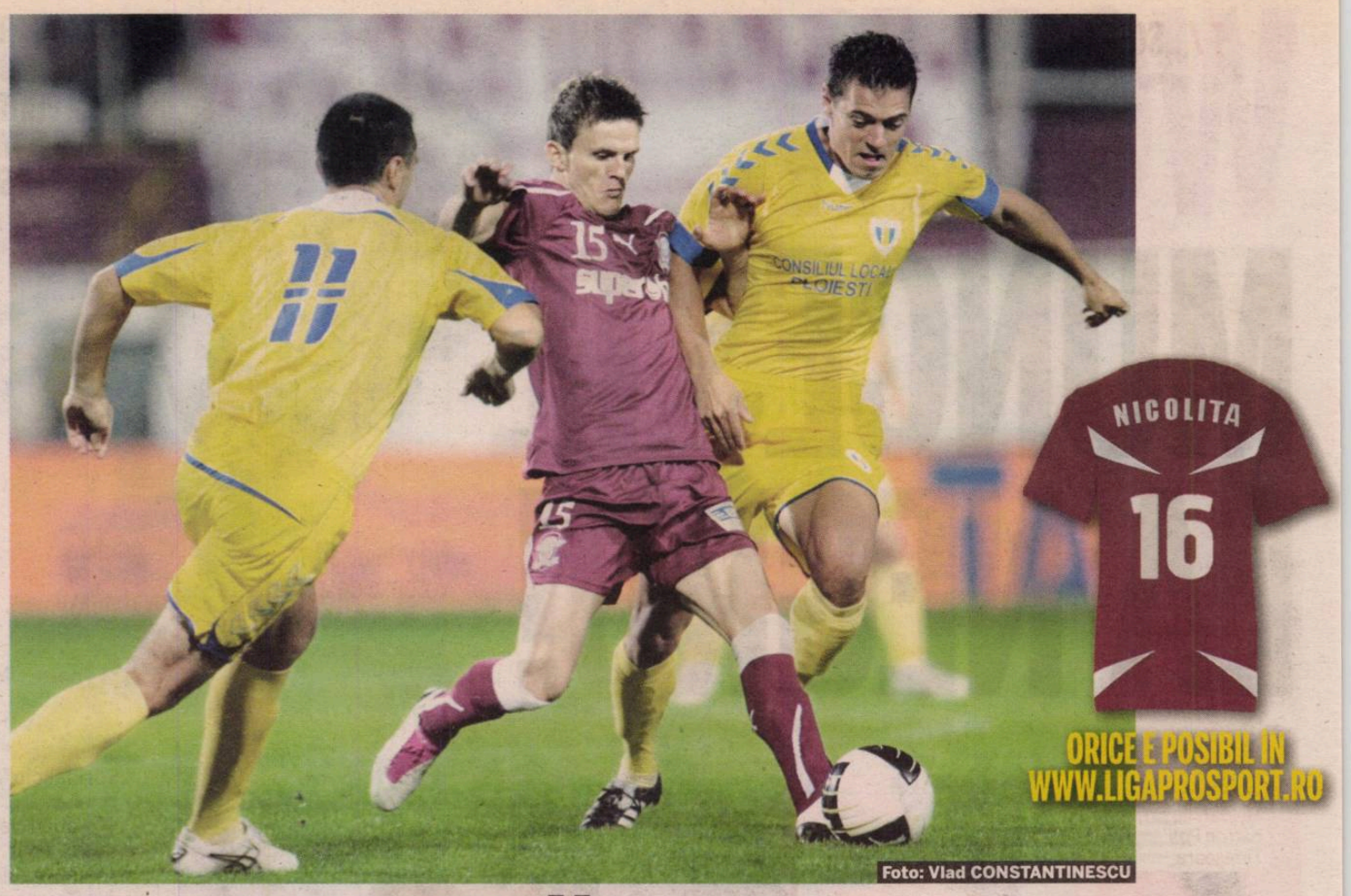

Foto: Vlad CONSTANTINESCU

„AICI MĂ RETRAG"

Costin Lazăr (29 de ani) a primit o ofertă de prelungire a contractului pe trei sezoane, dar el o vrea extinsă pe patru

Gigi STANCU
gigi.stancu@prosport.ro

Deși și-a încropit un plan prin care intenționează să remanieze din temelii actualul lot de jucători, conducerea Rapidului i-a făcut totuși căpitanului Costin Lazăr o ofertă de prelungire a contractului. Jucătorul nu este însă mulțumit de propunere, și nu din cauza banilor, ci din cauza perioadei pe care ar trebui să semneze prelungirea.

Practic, Dinu Gheorghe i-a oferit lui Lazăr un nou contract, pe o durată de trei ani și cu același salariu pe care îl are acum, 200.000 de euro pe sezon. Jucătorul nu e încântat de oferta care, pe lângă faptul că, financiar, nu a fost majorată cu niciun cent, s-ar întinde pe o perioadă mai scurtă decât și-ar dori el. Mai exact, Lazăr vrea o înțelegere pe măcar patru sezoane, fapt care i-ar garanta că se va retrage din cariera de jucător din tricoul Rapidului. „Va fi probabil ultimul contract pe care îl voi semna ca jucător profesionist și trebuie să mă satisfacă din toate punctele de vedere. Am și ceva

125
de jocuri
a bifat Costin Lazăr pentru Rapid în Liga I, din 2006, când a venit de la Sportul Studențesc

din străinătate, dar a rămas să mai discutăm despre o altă ofertă a Rapidului atunci când mă întorc din vacanță", a afirmat Lazăr.

Dacă Dinu Gheorghe va plusa și îl va convinge pe căpitanul echipei să continue în Giulești și începând cu vara viitoare, aceasta ar însemna un vis împlinit în ceea ce-l privește pe jucător. „E vorba, practic, de o carieră în alb și vișiniu, și eu aș vrea ca acest lucru să se întâmple. Și ultimul copil al meu s-a născut după ce a bătut Rapidul și aș fi legat pe vecie de această echipă. Din păcate, nu depinde numai de mine", a încheiat mijlocașul „feroviarilor". ■

În situația lui Lazăr se mai află și Vladimir Bozovic, dar în cazul lui lucrurile sunt mult mai simple: ori îi măresc salariul, ori la vară pleacă în străinătate

S-A RUPT ȘI ROMAN

Pe lângă problemele de efectiv deja cunoscute, Rapid riscă să meargă la Vaslui și fără mijlocașul dreapta

Gigi STANCU
gigi.stancu@prosport.ro

Ca și când suspendările lui Cassio Vargas și Costin Lazăr și accidentarea lui Marius Constantin nu i-ar fi complicat suficient viața lui Marius Șumudică, la antrenamentul de ieri antrenorul l-a pierdut și pe Mihai Roman.

Din cauza terenului greu pe care echipa s-a pregătit la Pro Rapid, fostul brașovean a călcat strâmb și a suferit o entorsă la gleznă, fapt care îi diminuează serios șansele de a evolua duminică, în partida de la Vaslui. Ziua de azi este decisivă pentru Roman, deoarece, în funcție de disponibilitatea sa la efort, se va decide dacă acesta va putea sau nu să facă deplasarea cu restul lotului. În aceste condiții, cele mai mari șanse să-i ia locul în banda dreaptă le are Ștefan Grigorie.

În ceea ce privește modificările forțate pe care le va efectua Șumudică, Sburlea îi va lua locul lui Cassio în atac, Nicolae Grigore pe cel al lui Lazăr la închidere, iar Glauber pe cel al lui Marius Constantin în centrul apărării. ■

LAZĂR ȘI CASSIO STAU DOUĂ ETAPE

Comisia de Disciplină a LPF a decis aseară ca cei doi rapidiști eliminați direct în meciul de la Brașov, Lazăr și Cassio, să stea câte două etape, în ciuda faptului că Augustus Constantin a greșit. „Nu există text în regulament prin care să putem anula un «roșu» sau diminua o suspendare, chiar dacă se constată că eliminarea a fost eronată. Din păcate, cei doi vor fi opriți de la joc două etape", a afirmat președintele comisiei, Ion Neagu. „Arbitrii și-au cerut scuze după meci, iar Ilyeș a recunoscut că a simulat, dar acum nu mă mai încălzește cu nimic", a afirmat Marius Șumudică.

„ÎL VOR PE SABĂU!"

Cîrțu le lasă șefilor de la CFR salariul pe aproape o lună pentru geamul spart la Basel

Sabău și stafful său sunt cei mai buni din Liga I, nu mi-aș dori să ajungă la CFR Cluj
Marian Iancu, patron Poli Timișoara

Cristian CUCOLAȘ
cristian.cucolas@prosport.ro

Sabău e ținta numărul 1 a CFR-ului pentru banca tehnică din retur. Tocmai Sorin Cîrțu a confirmat subiectul apărut în ProSport. „Pe Sabău îl vor sponsorii. CFR își pune curând antrenor", a scăpat „porumbelul", ieri-seară, „Sorinaccio".

„Sabău la CFR" nu mai e doar un subiect de presă sau motiv de speculație. Arpad Paszkany și Iuliu Mureșan știu că „Moțul" are un palmares pozitiv în duelurile cu CFR și, odată cu demiterea lui Cîrțu, l-au pus în fruntea listei cu antrenorii pe care-i vânează pentru retur. Șefii din Gruia vor cu tot dinadinsul să aducă un antrenor recomandat pentru seriozitatea cu care lucrează și care să instaureze disciplina în vestiar, pierdută de la Trombetta încoace. Cel care a confirmat încă o dată iminenta sosire a lui Sabău la CFR a fost chiar Sorin Cîrțu. „CFR își va pune antrenor, nu va continua așa. Pe Sabău îl vor sponsorii, nu e secret!", a dezvăluit „Sorinaccio" aseară, la Digi Sport.

Nu vreau să comentez nimic pe tema CFR
Ioan Ovidiu Sabău, antrenor FCM Tg. Mureș

Sabău e dorit de sponsorii ca urmaș al meu la CFR
Sorin Cîrțu, ex-antrenor CFR Cluj

10.000 DE EURO PENTRU GEAMUL SPART

Cîrțu a admis această variantă imediat după ce a aflat de amenda pe care i-a dat-o UEFA pentru geamul spart la Basel. Suspendare un joc din orice competiție UEFA și 10.000 de euro amendă a luat „Sorinaccio". Penalizarea financiară îi va fi reținută din salariul pe luna decembrie de către șefii din Gruia. Cîrțu avea la CFR un contract ce prevedea ca antrenorul să fie plătit cu 25.000 de euro pe perioada participării ardelenilor în Liga Campionilor și cu „doar" 15.000 la jocurile de Liga I. ■

CIFRELE LUI SORIN CÎRȚU LA CFR CLUJ

LIGA I
9 meciuri: 4 victorii, 3 egaluri, 2 înfrângeri
LIGA CAMPIONILOR
5 meciuri: 1 victorie, 4 înfrângeri
CUPA ROMÂNIEI
eliminat în sferturile de finală:
CFR - Gloria 0-1

Foto: Dan TĂUȚAN

CFR TREBUIE SĂ PLĂTEASCĂ GEAMUL!

Cei 10.000 de euro și o etapă de suspendare pentru Cîrțu nu sunt singurele decizii pe care le-a luat forul European. Stoperul italian Felice Piccolo a fost suspendat și el o etapă de UEFA pentru eliminarea de la Basel, dar nici clubul CFR nu a scăpat de penalizare. „CFR Cluj trebuie să contacteze clubul din Basel pentru a ajunge la un acord asupra despăgubirilor pentru dauna produsă", scrie în anunțul postat de UEFA pe site-ul oficial, prin care comunică deciziile comisiei de disciplină a forului european în cazul „Basel - CFR".

PUBLICITATE

UNIUNEA EUROPEANĂ
GUVERNUL ROMÂNIEI MINISTERUL MUNCII, FAMILIEI ȘI PROTECȚIEI SOCIALE AMPOSDRU
Fondul Social European POSDRU 2007-2013
Instrumente Structurale 2007-2013
ANOFM AGENȚIA NAȚIONALĂ PENTRU OCUPAREA FORȚEI DE MUNCĂ OPOSDRU

Campanie de Comunicare privind Serviciile SPO oferite Tinerilor și Angajatorilor

E BINE SĂ AI BANII TĂI. IA-ȚI PRIMUL JOB!

"Investește în oameni!" | Proiect Cofinanțat din Fondul Social European prin Programul Operațional Sectorial Dezvoltarea Resurselor Umane 2007-2013

Agenția Națională pentru Ocuparea Forței de Muncă

PROGRAM TV

ASTĂZI

19:05 / DIRECT
SPORT.RO
Informația: Bucurați-vă de fotbal!

20:00 / DIRECT
PRO TV
Fotbal: Steaua – Liverpool

20:00 / DIRECT
SPORT.RO
Fotbal: Utrecht – Napoli

20:00 / DIRECT
DIGISPORT
Handbal: HCM Constanța - Flensburg

ProSport nu-și asumă răspunderea pentru eventualele schimbări operate între timp în program

MECIURILE DE AZI DIN EUROPA LEAGUE

GRUPA D

ora 22:05
VILLARREAL – DINAMO ZAGREB
PAOK – CLUB BRUGGE

CLASAMENT

1. DINAMO ZAGREB	4	2	1	1	4-1	7
2. PAOK	4	2	1	1	3-2	7
3. VILLARREAL	4	2	0	2	3-4	6
4. CLUB BRUGGE	4	0	2	2	2-5	2

GRUPA E

ora 22:05
SHERIFF – AZ
BATE – DINAMO KIEV

CLASAMENT

1. BATE	4	3	1	0	10-4	10
2. DINAMO KIEV	4	2	1	1	6-5	7
3. SHERIFF	4	1	0	3	4-6	3
4. AZ	4	1	0	3	4-9	3

GRUPA F

ora 20:00
ȚSKA MOSCOVA – LAUSANNE
PALERMO – SPARTA PRAGA

CLASAMENT

1. ȚSKA MOSCOVA	4	4	0	0	12-1	12
2. SPARTA PRAGA	4	2	1	1	9-9	7
3. PALERMO	4	1	0	3	4-9	3
4. LAUSANNE	4	0	1	3	4-10	1

GRUPA J

ora 20:00
DORTMUND – KARPATI
PSG – SEVILLA

CLASAMENT

1. SEVILLA	4	3	0	1	6-1	9
2. PSG	4	2	2	0	4-1	8
3. DORTMUND	4	1	2	1	5-5	5
4. KARPATI	4	0	0	4	3-11	0

GRUPA L

ora 20:00
ȚSKA SOFIA – BEȘIKTAȘ
RAPID VIENA – PORTO

CLASAMENT

1. PORTO	4	3	1	0	8-2	10
2. BEȘIKTAȘ	4	2	1	1	5-5	7
3. RAPID VIENA	4	1	0	3	4-7	3
4. ȚSKA SOFIA	4	1	0	3	2-5	3

FIFA / ASTĂZI VOR FI ANUNȚATE GAZDELE MONDIALELOR DIN 2018 ȘI 2022

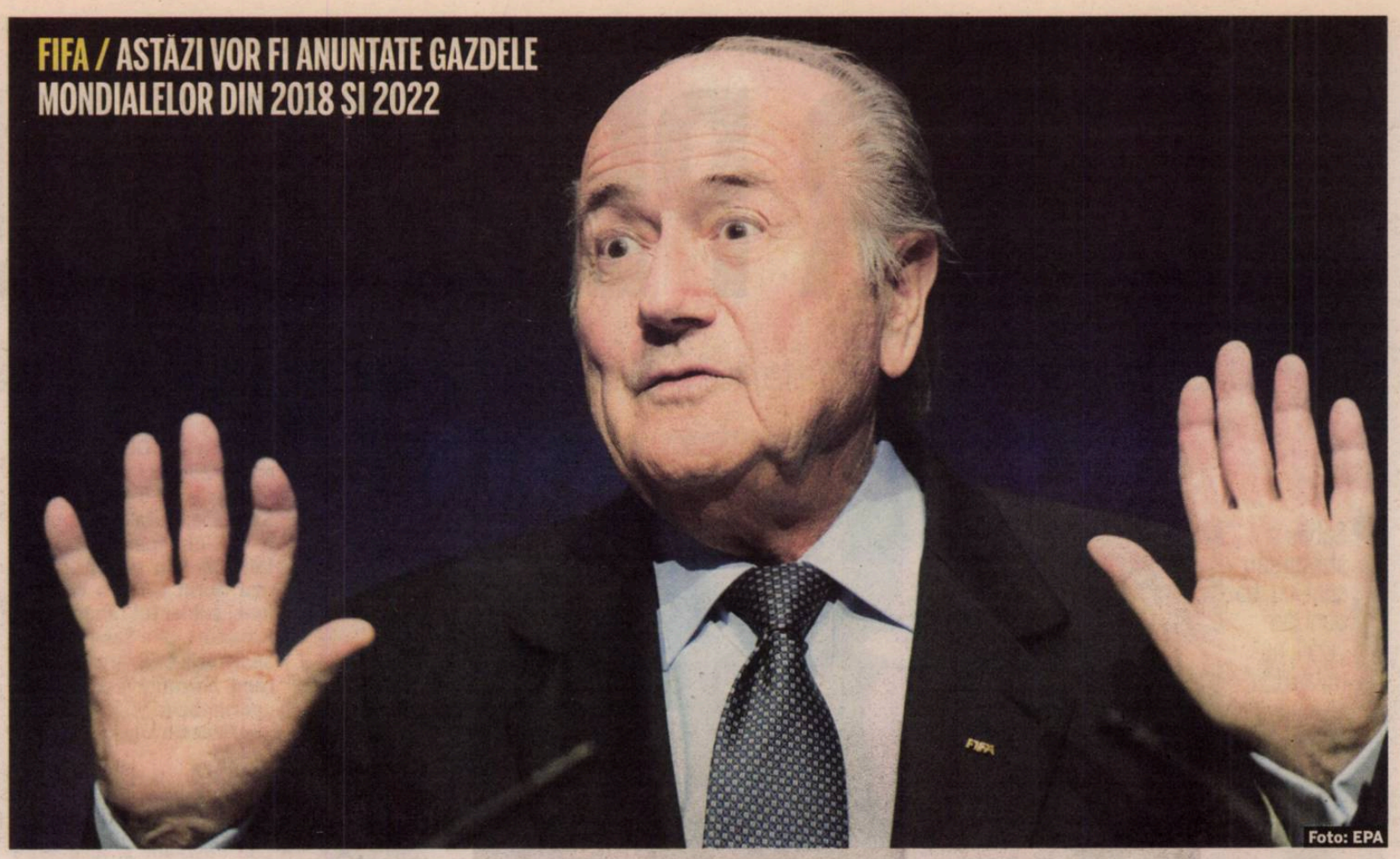

Foto: EPA

CINE IA POTUL?

La casele de pariuri, cele mai mari șanse pentru 2018 le are Rusia, iar pentru 2022 - o candidată total surprinzătoare - Qatar!

Mihai MOLNAR
mihai.molnar@prosport.ro

În premieră, gazdele a două Mondiale succesive vor fi anunțate în aceeași zi. Astăzi, în jurul orei 18:00, de la sediul FIFA, din Zürich, Sepp Blatter va anunța cine va organiza CM din 2018 și pe cel din 2022. Pentru 2018 se luptă Rusia, Anglia și Spania/ Portugalia, în timp ce gazda competiției din 2022 se va alege dintre Australia, Coreea de Sud, SUA, Japonia și Qatar.

În 2014, crema fotbalului mondial la nivel de naționale se va reuni în Brazilia. Astăzi vom afla cine va organiza și următoarele două mondiale. O decizie luată în 2008 de Blatter, regretată ulterior. Pentru că desemnarea în aceeași zi a două gazde de CM a lăsat loc aliațelor, jocurilor de culise, dar și acuzelor de corupție către membrii Comitetului Executiv al FIFA, care au cărțile în mână. Luați la țintă în ultimele luni și reduși, ca număr, după dezvăluirile din presa engleză. Un joc cu miză mare, în care fiecare competitor încearcă să răstoarne pronosticurile pe final, pentru că țara/țările care câștigă organizarea pun(e) mâna și pe potul cel mare. În 2006, Germania a câștigat 10 miliarde de euro de pe urma CM.

RUSIA A ATACAT ANGLIA, SPANIA S-A DAT CU QATARUL

Început în ianuarie 2009, când au fost acceptate dosarele, procesul se încheie astăzi. În această perioadă au fost validate anumite candidaturi, iar altele au fost respinse. Au existat și țări care s-au retras din cursă (Mexic), care au fost respinse din cauză că nu îndeplineau criteriile (Indonezia), dar și cazuri în care unele s-au repliat și s-au concentrat pe un Mondial, deși inițial își depuseseră candidaturile pentru ambele (cazurile Japoniei, Australiei și SUA). Motive pentru speculații și jocuri de culise. S-a scris că Spania și Qatarul și-ar fi promis sprijin reciproc în acordarea voturilor, iar rușii i-au acuzat pe englezi de anumite iregularități și i-au lovit sub centură. „Nu este un secret pentru nimeni că Londra este orașul cu cea mai mare rată a criminalității din Europa și cu cel mai mare consum de alcool în rândul tinerilor", a spus la un moment dat Andrei Sorokin, responsabilul candidaturii Rusiei, încălcând regulamentul FIFA, care le interzice candidaților să-și comenteze rivalii.

ȘANSE LA CASELE PARIURI

Organizarea CM 2018

Rusia	0.6
Anglia	3
Spania	2.75
Portugalia	2.75
Belgia	16
Olanda	16

Organizare CM 2022

Qatar	0.4
Australia	3
SUA	3.5
Japonia	40
Coreea de Sud	40

CORUPȚIA, BOALĂ GREA

Cum decizia va fi luată de membrii Comitetului Executiv al FIFA, nu e de mirare că în ultimele luni aceștia au fost luați la ochi și „încercați". La sfârșitul lunii octombrie, Amos Adamu și Reybald Temarii au fost suspendați, ca urmare a unei anchete efectuate de publicația Sunday Times, care a dezvăluit că cei doi membri ai CEx au solicitat bani în schimbul voturilor lor pentru atribuirea organizării CM 2018 și 2022. Mai mult, luni, cu doar trei zile înainte de vot, BBC i-a acuzat pe alți oficiali FIFA de corupție! Ricardo Teixeira, șeful fotbalului brazilian, Issa Hayatou, șeful confederației africane, și Nicolas Leoz, conducătorul fotbalului latino-american, ar fi primit în anii 90 bani necuveniți de pe urma unei firme care avea exclusivitatea FIFA în ceea ce privește organizarea CM. FIFA a anunțat că acest caz a fost clasat de autorități, dar suspiciunile au rămas.

BLATTER POATE DECIDE TOTUL

E ultima sută de metri, timp pentru ultimul lobby și prezentările finale. Ieri au început țările care luptă pentru CM 2022, astăzi e rândul celor care speră la CM 2018. Și tot astăzi, în jurul orei 18:00, în urma votului Comitetului Executiv, se vor afla câștigătorii. După dezvăluirile din Sunday Times, din cei 24 de membri ai CEx au rămas doar 22 de votanți (președintele Blatter, șapte vicepreședinți și 14 membri ai CEx). Votul e secret, iar pentru a câștiga o candidatură, e nevoie de majoritate absolută (12 voturi). Candidaturile cu cele mai puține voturi într-un tur sunt eliminate și se votează până la atingerea majorității. În caz de egalitate (11 la 11), decide Blatter. ■

ABONEAZĂ-TE LA PROSPORT!
★ „CUMPĂR PROSPORT" PRIN SMS LA 7533 (7€ fără tva) / 1 LUNĂ
★ ONLINE: WWW.PROSPORT.RO (VISA / MASTERCARD / VISA ELECTRON SAU MAESTRO)
★ PRIN ORDIN DE PLATĂ SAU MANDAT POȘTAL (vezi talonul »)

Contravaloarea abonamentului se poate achita prin ordin de plată la orice bancă sau prin mandat poștal la orice oficiu poștal, în contul Publimedia International - RO76INGB0001000180258927 deschis la ING Bank, sector 1, CIF RO 12530043. Prețul include TVA și taxele de distribuție. Publimedia International își asumă responsabilitatea trimiterii abonamentului către dumneavoastră. Eventualele erori în distribuție nu cad în sarcina noastră, dar trebuie semnalate imediat pe adresa abonamente@mpg.ro.

NUME ȘI PRENUME
ADRESA
TEL/FAX EMAIL

■ ProSport 1 lună 35 RON ■ ProSport 3 luni 85 RON ■ ProSport 6 luni 160 RON ■ ProSport 12 luni 298 RON ■ ProSport și Gândul 1 lună 50 RON

Completează talonul de mai sus, decupează-l și trimite-l împreună cu dovada plății pe adresa: Str. Aurel Vlaicu, nr. 62-64 - Departament Abonamente; prin fax: 0318.256.243 sau prin email: abonamente@mpg.ro. Abonamentele plătite până în data de 20 a lunii în curs, vor fi distribuite cu 1 a lunii următoare
■ Nu sunt de acord ca datele mele personale să fie incluse în baza de date cu cititorii produselor editate de Publimedia International, conform Legii 677/2001.

BOGĂȚIE / VALOAREA IMOBILELOR LUI MUTU, DIN SUA, ESTE ESTIMATĂ LA TREI MILIOANE DE DOLARI!

MUTU RĂMÂNE FĂRĂ CASĂ!

Chelsea a cerut unui tribunal din Florida să pună sechestru pe proprietățile „Briliantului”

Mihai MOLNAR
mihai.molnar@prosport.ro

Probleme mari pentru Mutu. Abia revenit pe gazon, după suspendarea de nouă luni pentru consum de sibutramină, în proces cu un ospătar kosovar căruia i-a aplicat o corecție, „Briliantul” e lovit rău și pe partea financiară.

Nemulțumită că Mutu nu plătește amenda de 17 milioane de euro, stabilită de FIFA și confirmată de CAS încă din 2008, Chelsea încearcă să-și recupereze banii pe alte căi. A deschis un proces în SUA și vrea să-și recapete banii prin sechestrarea proprietăților pe care internaționalul român le deține în Florida.

Coșmarul Chelsea îl bântuie în continuare pe Mutu. Istoria e cunoscută. În 2004, în relații proaste cu Mourinho, „Briliantul” a picat un control antidoping comandat chiar de Chelsea. Au urmat rezilierea contractului, suspendarea pe șapte luni și încercarea grupării lui Abramovic de a-și recupera o parte din banii pe care i-a plătit celor de la Parma și pe care consideră că i-a pierdut prin comportamentul internaționalului român. S-a ajuns la FIFA, apoi la CAS și, în mai 2008, la un verdict dur: Mutu trebuie să le plătească celor de la Chelsea o despăgubire de 17 milioane de euro! A urmat o perioadă în care amenda a fost „înghețată” într-un tribunal elvețian, dar Chelsea pare că s-a săturat să aștepte.

Potrivit site-ului american law.com, gruparea engleză a mutat procesul în SUA! Pe 8 noiembrie, Chelsea s-ar fi adresat unei curți federale americane din Florida cu „o petiție care să recunoască și să pună în aplicare hotărârea arbitrală internațională”.

VOR SĂ-I SECHESTREZE PROPRIETĂȚI DE TREI MILIOANE DE DOLARI!

Federico Moreno, un judecător american districtual, a declarat că respectiva curte are jurisdicție în acest caz pentru că Mutu deține proprietăți în zonă: două vile în Coral Gables (un oraș din apropiere de Miami) și un apartament împreună cu soția sa, Consuelo, chiar în Miami. Dacă cei de la Chelsea vor câștiga procesul din SUA, proprietățile lui Mutu ar putea fi sechestrate, iar „Briliantul” ar rămâne fără trei imobile a căror valoare a fost estimată de un evaluator imobiliar american la aproape trei milioane de dolari!

Law.com scrie că avocatul Rod Anderson, reprezentantul lui Chelsea în Florida, nu a dorit să comenteze cazul, iar Mutu încă nu a răspuns citațiilor

PROPRIETĂȚILE LUI MUTU ÎN FLORIDA (POTRIVIT LAW.COM)

1. O casă cu patru dormitoare, de 508 metri pătrați, estimată la 1,7 milioane de dolari, pe care Mutu a achiziționat-o în 2008 cu 2,6 milioane de dolari
2. O casă cu trei dormitoare, de 443 de metri pătrați, evaluată la 604.000 de dolari, cumpărată de Mutu în 2007 cu 1,4 milioane de dolari
3. O casă cu două camere, de 188 metri pătrați, estimată la 558.000 de dolari, cumpărată de Mutu în 2006 cu 975.000 de dolari

Foto: UNICA

MECIURILE DE IERI DIN EUROPA LEAGUE

GRUPA A

LECH POZNAN – JUVENTUS 1-1
(Rudnevs 12 / Iaquinta 84)
MAN. CITY – RB SALZBURG 3-0
(Balotelli 18 și 65, A. Johnson 78)

CLASAMENT

1. MAN. CITY	5	3	1	1	10-5	10
2. LECH POZNAN	5	2	2	1	10-8	8
3. JUVENTUS	5	0	5	0	6-6	5
4. SALZBURG	5	0	2	3	1-8	2

GRUPA B

ATLETICO MADRID – ARIS SALONIKI 2-3
(Forlan 11, Aguero 16 / Koke 10 și 51, Lazaridis 81)
ROSENBORG – BAYER LEVERKUSEN 0-1
(Sam 35)

CLASAMENT

1. BAYER LEVERKUSEN	5	3	2	0	7-1	11
2. ATLETICO MADRID	5	2	1	2	8-6	7
3. ARIS	5	2	1	2	5-5	7
4. ROSENBORG	5	1	0	4	3-11	3

GRUPA C

AA GENT – LEVSKI SOFIA 1-0
(Wallace 77)
SPORTING LISABONA – LILLE 1-0
(Polga 28)

CLASAMENT

1. SPORTING	5	4	0	1	14-5	12
2. GENT	5	2	1	2	8-10	7
3. LILLE	5	1	2	2	5-6	5
4. LEVSKI	5	1	1	3	5-11	4

GRUPA G

HAJDUK SPLIT – AEK ATENA 1-3
(Buljat 90 / Scocco 50-pen., Manolas 61, Blanco 84)
ZENIT – ANDERLECHT 3-1
(Ionov 12, Bukharov 65, Huszti 88 / Kanu 87)

CLASAMENT

1. ZENIT	5	5	0	0	15-6	15
2. AEK	5	2	1	2	9-10	7
3. ANDERLECHT	5	1	1	3	6-8	4
4. HAJDUK SPLIT	5	1	0	4	5-11	3

GRUPA H

ODENSE – GETAFE 1-1
(Andreasen 90 / Rios 17)
YOUNG BOYS – STUTTGART 4-2
(Degen 39, Sutter 78, Mayuka 81 și 82 / Pogrebnyak 48, Schipplock 68)
*Marica, suspendat, nu a jucat la oaspeți

CLASAMENT

1. STUTTGART	5	4	0	1	11-5	12
2. YOUNG BOYS	5	3	0	2	10-9	9
3. ODENSE	5	1	1	3	7-9	4
4. GETAFE	5	1	1	3	3-8	4

GRUPA I

METALIST HARKOV – DEBRECEN 2-1
(Bodi 52-aut., Oleynik 88 / Czvitkovics 48)
SAMPDORIA – PSV EINDHOVEN 1-2
(Pazzini 45 / Toivonen 51 și 90)

CLASAMENT

1. PSV	5	4	1	0	10-3	13
2. METALIST	5	3	1	1	9-4	10
3. SAMPDORIA	5	1	2	2	4-5	5
4. DEBRECEN	5	0	0	5	2-13	0

PUBLICITATE

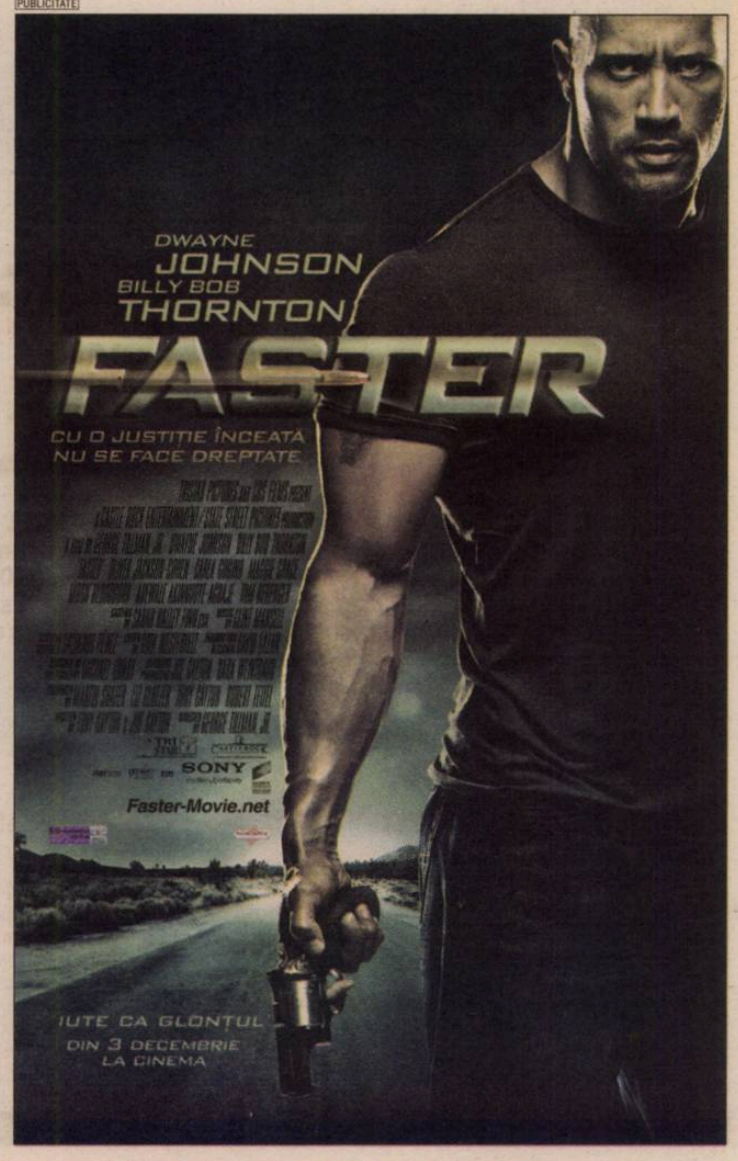

RUGBY - FINALA CUPEI ROMÂNIEI

duminică, ora 16:00

SPECIAL / CUPA ROMÂNIEI LA RUGBY: BAIA MARE-STEAUA, ULTIMUL TROFEU DIN SPORTUL ROMÂNESC ÎN 2010

FRATE, FRATE, DAR...

Colegi în naţionala României, Csaba Gal şi Dănuţ Dumbravă vor face schimb de placaje, ca adversari, duminică, în finala Cupei României (Bucureşti, stadionul Arcul de Triumf)

Mirela BASESCU
mirela.basescu@prosport.ro

La numai o săptămână după calificarea naţionalei de rugby a României la cea de-a şaptea ediţie a Cupei Mondiale, o parte dintre actorii memorabilului meci împotriva Uruguayului se vor afla iarăşi pe teren.

De data aceasta vor fi în tabere diferite, împărţindu-şi placaje şi încercând să se împiedice unul pe celălalt să îşi facă jocul, totul pentru ca echipa din care fac parte să îşi adjudece trofeul.

Baia Mare şi Steaua se întâlnesc duminică, ora 16:00 (în direct pe GSP TV), pe Stadionul Arcul de Triumf, în finala Cupei României, un meci al orgoliilor, în care bucureştenii vizează revanşa după ce au pierdut titlul naţional în faţa băimărenilor. Un meci care va trage cortina şi peste sportul românesc, acesta fiind practic ultimul trofeu care se va decerna în acest an.

Doi dintre artizanii succesului României în drumul spre Noua Zeelandă, „băimăreanul" Csaba Gal şi „stelistul" Dănuţ Dumbravă, au acceptat provocarea ProSport de a răspunde la un tir de întrebări, despre cum se trăiesc prieteniile şi rivalităţile în meciurile cu miză.

CSABA GAL (centru Baia Mare)

25 de ani, 1,84 m, 96 kg

ADVERSARI, DAR PRIETENI
„Din afară poate părea ciudat să treci aşa, dintr-o parte în alta, dar pentru noi este normal. Meciul e un lucru din care ne câştigăm existenţa, viaţa personală e altceva. Nu există duşmănie sau invidie în afara terenului pentru că nu îşi au rostul"

CALIFICAREA LA CM 2011
„Lăsăm în spate ce a fost, pentru că nu poţi trăi din amintiri. Ar fi fost greu dacă nu ne-am fi calificat, dar aşa e mai uşor să te detaşezi. Trebuie să priveşti în viitor"

DUMBRAVĂ MINUNATĂ
„E un magician, îţi poate câştiga un joc prin precizia şutului, are o viziune bună în joc, plasament bun, nu-i uşor să îl ai în faţă"

OMUL DUMBRAVĂ
„Un tip cu simţul umorului, un băiat de nota 10"

BATE CUPA
„Un adevărat derby, toate meciurile cu Steaua din ultima vreme au avut acest statut. Sper să fie un meci frumos!"

OF, NOROIUL!
„Va fi greu, pentru că şi Steaua are o grămadă puternică, iar în condiţiile astea jocul pe treisferturi va suferi mult. Zic că meciul se va decide la patru puncte"

(LA) TINTĂ
„Îmi doresc să reuşim eventul. Ar fi un an frumos pentru noi să cucerim şi Cupa. Sper să prindem o zi bună şi să ne iasă jocul"

STEAUA DIN TRECUT
„Am rămas în relaţii bune cu toţi foştii colegi, pe care îi respect. Suntem profesionişti şi trebuie să dăm tot ce putem pentru echipa pentru care jucăm, iar în fiecare meci trebuie să arăt că sunt mai bun decât adversarul"

DĂNUŢ DUMBRAVĂ (uvertură Steaua) 29 ani, 1,87 m, 94 kg

COLEGI, DAR ADVERSARI
„În meci, când jucăm unul împotriva celuilalt, e altceva. În cele 80 de minute nu contează prietenia, trebuie să dai totul pentru echipa ta. În afara terenului, lucrurile se schimbă, mai ales că suntem colegi şi la «Stejarii Bucureşti» şi suntem un grup unit"

CALIFICAREA LA CM 2011
„Nu e greu să laşi în urmă ce a fost, pentru că asta e viaţa sportivă. Nu poţi uita, pentru că a fost un moment frumos, dar trebuie să mergi mai departe, să faci din fiecare meci ce vine o astfel de amintire"

REGAL FĂRĂ EGAL
„Încăpăţânat, e peste tot pe teren, vrea să facă totul, îi dai un placaj, în câteva secunde se ridică şi e înapoi la atac. Are forţă mare în picioare, e greu să îl pui jos"

COLEGUL GAL
„Un tip săritor, întotdeauna amabil, sufletist"

BATE CUPA
„Nu se simte o presiune suplimentară în ideea că am ratat titlul şi trebuie să câştigăm măcar Cupa. Încercăm să facem un joc cât mai bun şi dacă asta ne va ieşi, va fi bine pentru toţi"

OF, NOROIUL!
„Nu ştiu dacă va fi cineva avantajat de terenul acesta, pentru că ambele echipe joacă bine pe treisferturi şi pe grămdă. Probabil va fi un joc închis, care se va duce pe înaintare"

(LA) TINTĂ
„Baia Mare e o echipă puternică. Noi plecăm cu şansa a doua, însă credem în noi"

DAN CĂPITAN DE PLAI
„Sunt căpitan doar în timpul meciului pentru că e nevoie de o voce a antrenorului pe teren. În rest, sunt un tip obişnuit, care face parte dintr-o echipă, nu este vorba de niciun fel de ierarhie în afara terenului".

Biletele pentru finala Cupei s-au pus în vânzare şi pot fi achiziţionate de la magazinul din curtea FRR, în reţeaua Diverta şi online pe www.myticket.ro . Preţul tichetelor este de 10 lei la tribuna I şi 5 lei la tribuna a II-a şi peluză

Ultima întâlnire cu miză dintre Steaua şi Baia Mare a fost în finala campionatului, în urmă cu două luni, câştig de cauză având băimărenii, care şi-au păstrat titlul cu 28-21

10
cupe ale României
a cucerit Steaua, ultima fiind chiar anul trecut, în faţa echipei Farul Constanţa

PRO SPORT Fondat 1997; ISSN 1453-3707

Tirajul ProSport este certificat de Biroul Român de Audit al Tirajelor

Tipar: coprint

Telefon: 031.825.1028; **Fax:** 031.825.1036
www.coprint.ro

PubliMedia International

Redactor-şef:	Dan Filoti	Fotbal intern:	Iulian Vâlvoiu	Director publishing:	Cosmina Noaghea	Foto:	Marius Smădu	Brand Manager:	Lucian Cotreanţi
Redactori-şefi adjuncţi:	Florin Caramavrov, Lucian Lipovan, Matei Udrea	Reporteri speciali:	Alexandru Enciu	Director editorial:	Cristian Hostiuc	Producţie:	Rodica Ghenciu	Junior Brand Manager:	Cezar Cherciu
		Ligi inferioare:	Daniel Remeş	Publisher:	Daniela Radu	Distribuţie:	Dan Apostolache	Sales Manager:	Luiza Dobre 0318.256.317, Vlad Florea 0318.256.234
Responsabil de număr:	Nicu Bădescu	Fotbal extern:	Robert Vătafu	Vânzări:	Nicoleta Nedea	Financiar:	Sorin Dinu		
		Sporturi:	Andru Nenciu	Marketing:	Daniela Şerban	HR:	Elena Şerban	Sales Manager Clienti Directi:	Daniel Pleşea 0318.256.232
		Foto:	Alexandru Hojda	Cercetare:	Daniel Secarea	IT:	Bogdan Petre	Traffic manager:	Marina Moraru 0318.256.240
		Art director:	Alexandru Popescu	Dezvoltare:	Simona Drăghici	Administrativ:	Sorin Cârciu		
		Online:	Cosmin Boghiu	Prelucrare imagine:	Iulian Popa				
		Organizare:	Sorin Toma						

Redacţie: Bucureşti, Str. Aurel Vlaicu, nr. 62-64. Telefon: 031.825.7300; Fax: 031.825.7385; **Abonamente:** 0318.256.242/244/332, Fax:0318.256.243

Trimiteţi opiniile dumneavoastră la dialog@prosport.ro

HANDBAL / AU MAI RĂMAS CINCI ZILE PÂNĂ LA STARTUL CAMPIONATULUI EUROPEAN (7-19 DECEMBRIE)

NEAGU, NR. 1? DECIDE EURO

Cristina a fost nominalizată de IFH pentru titlul de cea mai bună handbalistă a lumii

România a mai fost aproape de a oferi cea mai bună handbalistă a lumii în 2005, când Luminița Huțupan-Dinu s-a clasat pe locul secund, după Anita Görbicz și înaintea coechipierei Valentina Ardean

Marius HUȚU
marius.hutu@prosport.ro

Un juriu format din cei mai buni antrenori ai lumii, precum Marit Breivik, Evgeni Trefilov, Ulrik Wilbeck, Lino Cervar și Heiner Brand, toți campioni mondiali, a nominalizat-o pe Cristina Neagu (22 de ani) la titlul de cea mai bună handbalistă a lumii în 2010.

Federația Internațională de Handbal a publicat ieri listele cu superlativele anului, la feminin nominalizările venind chiar înaintea Europenelor, o premieră din acest punct de vedere. Câțiva dintre cei mai faimoși antrenori ai momentului și o serie de lectori IHF au inclus-o pe Neagu pe listă, alături de alte patru staruri mondiale: Bojana Popovic (Muntenegru), Liudmila Postnova (Rusia), Grit Jurack (Germania) și Kristine Lunde-Haraldsen (Norvegia). La baza deciziilor au stat performanțele handbalistelor din ultimul an și, probabil, capacitatea lor de a câștiga Campionatul European cu națională. Reprezentativele de la care provin sunt între primele șase favorite la titlu, Danemarca fiind singura țară exclusă din acest capitol.

GAȚU: „CRISTINA E CEA MAI BUNĂ DIN LUME"

Până acum, Cristina Neagu a fost decisivă la calificarea Oltchimului în finala Ligii Campionilor, fiind desemnată MVP-ul Cupei Mondiale din Danemarca. Câștigătoarea va fi declarată în urma voturilor exprimate online pe portalul www.ihf.info, o secțiune fiind dedicată fanilor, iar alta mass-mediei, până pe 1 ianuarie. „În mod normal, câștigă Neagu. Sunt convins însă că la voturi va conta foarte mult Campionatul European, iar dacă România ajunge sus, nu are cine să o bată", ne-a declarat Cristian Gațu, președintele FRH.

„Pentru mine, Cristina este cea mai bună din lume. Sunt foarte mulțumită de evoluțiile ei din ultima vreme, iar vârful de formă îl va prinde la Euro. Este deja încărcată de foarte multă responsabilitate și împovărată de grija handbalului", a susținut și Maria Covaci, antrenoarea care a descoperit-o pe Neagu. ■

CINE SUNT ADVERSARELE CRISTINEI NEAGU?

Liudmila Postnova. Nu s-a evidențiat în mod special în 2010. Ar putea conta cu adevărat doar dacă merge la Euro.
Bojana Popovic. A câștigat Liga Campionilor cu Viborg, fiind chiar MVP-ul manșei tur cu Oltchim, unde s-a decis titlul
Grit Jurack. A câștigat Liga Campionilor cu Viborg, fiind MVP-ul manșei retur cu Oltchim, de la București
Kristine Lunde-Haraldsen. A câștigat Liga Campionilor cu Viborg și a fost cel mai bun portar de la Cupa Mondială

Foto: MEDIAFAX

ȘI-AU LUAT REVANȘA

Națională feminină a învins aseară cu 31-30 reprezentativa Germaniei

România s-a impus cu 31-30 în al doilea joc amical cu Germania, ultimul înaintea debutului la turneul final cu Spania, programat pe 7 decembrie. Cu o zi înainte, gazdele câștigaseră cu 31-27.

„Am avut parte de câteva meciuri concludente, foarte bune înaintea unui Campionat European. Nu au contat rezultatele, sunt bune și victoriile și înfrângerile înaintea unui turneu final. Am urmărit doar să joace toate fetele", ne-a declarat Radu Voina. Până la meciul cu Spania, selecționerul are de efectuat o primă sarcină extrem de grea: să anunțe cel puțin o handbalistă, din lotul care a făcut deplasarea în Franța și Germania, că va rămâne acasă. „Până la urmă cred că vom merge cu trei portari, întrucât e riscant să rămânem doar cu doi", a precizat Radu Voina, care va anunța oficial lotul pentru CE cel târziu mâine. În turneele din Franța și Germania, România s-a bazat pe doi portari: Ungureanu și Tolnai. ■

> S-a hotărât să mergem cu 17 fete la Campionatul European, una putând să intre în lot după prima fază a grupelor
> **Radu Voina,** selecționer România

ADUCE MOȘ CRĂCIUN CADOUL ÎN AVANS?

LIGA CAMPIONILOR / HCM CONSTANȚA - FLENSBURG, AZI, ORA 20:00, DIGI SPORT

Ion Crăciun, noul antrenor al HCM-ului, poate cuceri două puncte vitale în lupta pentru calificarea în optimile Ligii Campionilor

Cristian BANCIU
(Constanța)

În general, schimbarea antrenorului la o echipă mare oferă un avantaj moral pentru meciul imediat următor. În cazul campioanei HCM Constanța, venirea lui Ion Crăciun este de două ori mai benefică, fapt care ar trebui să se vadă la partida din această seară (ora 20:00), cu Flensburg, din etapa a șaptea a Grupei D din Liga Campionilor.

Mutarea de ultim moment efectuată de oficialii constănțeni are rolul de a-i mobiliza pe Toma, Popescu&Co și, totodată, de a readuce în actualitate vremurile când echipa de pe litoral făcea primii pași în handbalul mare. Crăciun îi cunoaște foarte bine pe componenții echipei. Vedetele de acum, Toma, Popescu și Băiceanu, au început la HCM sub bagheta actualului antrenor, iar Csepregi, Mureșan și Onyejekwe au fost pregătiți de Crăciun la loturile de tineret. Aceste legături deja existente vin în completarea cunoștințelor tehnicianului constănțean, nelipsit de la meciurile disputate pe arena de pe litoral.

„Nu am multe de făcut înainte de meciul cu Flensburg. Pot lucra doar la moralul jucătorilor, pentru că tehnic și tactic nu este timp de schimbări. Sperăm să ne impunem și să rămânem în cărțile calificării", a afirmat Ion Crăciun, conștient că HCM-ul ar avea nevoie măcar de un punct pentru a lua fața celor de la St. Petersburg. ■

CLASAMENT GRUPA D

1. Ciudad Real	6	5	1	0	184-139	11
2. Flensburg	6	4	0	2	175-154	8
3. Croația Zagreb	6	3	2	1	184-165	8
4. HC St. Petersburg	6	2	0	4	162-183	4
5. HCM CONSTANȚA	6	2	0	4	154-178	4
6. Bosna Sarajevo	6	0	1	5	140-180	1

Următoarele meciuri: HCM Constanța - Flensburg (azi), Croația Zagreb - Bosna (4 decembrie), Ciudad Real - St. Petersburg (5 decembrie)
*primele patru se califică în optimi

GHIMPE *Nemții îl vor avea în coaste pe experimentatul pivot Silviu Băiceanu (cu mingea)*

Foto: MEDIAFAX

CINE E CEL MAI TARE?

Pe 12 decembrie, FIFA va anunța cei trei finaliști ai Balonului de Aur 2010. Pentru prima dată în istorie, FIFA și France Football vor acorda un singur trofeu, care se va numi „FIFA Balon D'Or". Casele de pariuri îi cotează pe Xavi, Iniesta și Sneijder ca favoriți.

PARIURI
Cotele pentru câștigarea Balonului de Aur

Fotografii: EPA

OPINIE
IRINA MANDREȘ

XAVI A MUNCIT PREA MULT PENTRU MESSI

Xavi are cele mai mari șanse să devină „Balonul de Aur" în 2010. În ultimii doi ani a fost mereu printre finaliști, dar niciodată nu a câștigat trofeul. În 2008, Cristiano Ronaldo l-a depășit pentru că era campion al Europei cu United. În 2009, a fost rândul lui Messi, coechipierul și bunul său prieten. 2010 este anul lui Xavi! „Creierul" catalanilor este „responsabil" de tiki-taka, el îi dă strălucirea lui Messi. Vedeta Barcelonei, cel mai bun jucător al Universului, nu este „extraterestru" fără Xavi. Poate așa se explică diferența mare dintre „Messi al Barcelonei" și „Messi al echipei naționale". Xavi este „motorul" lui Messi, cel care îi oferă siguranță, cel care generează ofensiva catalană.

OPINIE
ALEX BRĂDESCU

MES QUE UN PLAY-MAKER

Iniesta e mai firav decât Xavi, dispare din joc, nu face faza defensivă atât de bine.... și, cu toate acestea, dacă voi nu vă puteți imagina „tiki-taka" fără Xavi, atunci fără Iniesta e un non-sens total. Xavi e omul care dă tempo-ul, dar Andres e „play-maker"-ul. Xavi poate inventa doar o schimbare de direcție, iar Iniesta e servantul care strălucește unde Xavi nu poate: în ultimii 20 de metri. Are o nonșalanță rivală cu cea a lui Messi și un tupeu la care îl bate pe David Villa. Și e singurul mijlocaș ofensiv pe care nimeni nu poate să-l acuze de egoism. A, ba da, ar fi putut să o facă Pedro în minutul 118 al unui meci important, când el a luat mingea și s-a dus cu ea până în poartă. Dar, având în vedere că era finala mondială cu Olanda, cred că l-a iertat până acum.

OPINIE
MATEI UDREA

ULTIMUL EROU POSTMODERN

Epoca nu îngăduie eroi – „viteza jocului a crescut într-atât, încât fotbaliștii reacționează din automatism", explică Mircea Lucescu -, dar Wesley Sneijder e un fel de Robin Hood. Când toți ceilalți caută forța grupului, olandezul își asumă rolul decisiv. Nu vorbim de titlul din Serie A, de Cupa Italiei, de Liga Campionilor (toate cu Inter Milano) și nici de finala Mondialelor (cu Olanda), unde a fost omul meciului în patru partide. Vorbim despre faptul că Sneijder n-are nevoie de susținerea mușuroiului. Își e suficient el însuși, un ambidextru mortal în duelurile unu la unu, rapid ca un TGV, genial și gata oricând să elibereze rachete sol-aer din ghetele sale de pitic uriaș în fotbal.

PUBLICITATE

ARSIS

Aruncă telefonul vechi!

HUAWEI G6600
0 lei

LG KP 502
49 lei

NOKIA 5228
219 lei

OFERTA SMARTPHONE

LG GT540
99 lei

LG C 300
89 lei

SAMSUNG S5230
109 lei

Cadou la conectare!

*Prețul include TVA și este valabil la abonamentele Vodafone Complet 1500 încheiate pe 2 ani. Oferta este valabilă până pe 31.12.2010, în limita stocului disponibil. Pentru mai multe detalii despre ofertele de telefoane și abonamente vă așteptăm în magazine sau pe www.arsis.ro

vodafone

Biblioteca Județeană

Numărul 4.098
Vineri, 3 decembrie 2010
24 pagini ◤ Tiraj: 60.000

EDIȚIE NAȚIONALĂ
Editat de **Publimedia International**

578.000 DE CITITORI zilnic (SNA)
1.252.345 DE VIZITATORI unici în octombrie (SATI) pe **www.prosport.ro**

PRO SPORT

După egalul cu Liverpool, Steaua e la numai un pas de primăvară

PUBLICITATE

ARSIS

Aruncă telefonul vechi!

SAMSUNG C3050
0 lei

SAMSUNG S3500
0 lei

NOKIA 2690
0 lei

HUAWEI G6600
0 lei

NOKIA 2720
0 lei

LG GD510
39 lei

LG KP 502
49 lei

LG C 300
89 lei

OFERTA SMARTPHONE

SAMSUNG S5230
109 lei

NOKIA 5228
219 lei

LG GT540
99 lei

Cadou la conectare!

*Prețul include TVA și este valabil la abonamentele Vodafone Complet 1500 încheiate pe 2 ani. Oferta este valabilă până pe 31.12.2010, în limita stocului disponibil.
Pentru mai multe detalii despre ofertele de telefoane și abonamente vă așteptăm în magazine sau pe www.arsis.ro

vodafone

www.prosport.ro

PREȚ: 1,8 lei

MERGEM ȘI NOI ÎN RUSIA ȘI ÎN QATAR?

»14

CM 2018 - DISTANȚE IMENSE ÎNTRE LOCURILE DE DISPUTARE LA RUȘI ★ CM 2022 - STADION SUBTERAN!

Biblioteca Județeană
MUREȘ

GARDOŞ, VEDETA LIGII PROSPORT!

Stelistul este cel mai selectat jucător în echipele din jocul online www.ligaprosport.ro

Liga ProSport a stârnit imaginația de manageri de fotbal a tuturor românilor. Zeci de mii de oameni s-au înscris deja în jocul cu premiu final de 10.000 de euro cash și premii săptămânale de 1.000 RON. Din echipele gândite de aceștia rezultă date extrem de interesante.

Contrar așteptărilor, cel mai selectat jucător nu este Torje, Cristea sau Tănase, printre cei mai valoroși din joc. Cel mai căutat fotbalist până aseară era stelistul **Florin Gardoș (foto)**! Aproape 6.000 de manageri virtuali l-au selectat în echipă, adică 20% din participanți! Un motiv este cu siguranță prețul bun al fundașului, 39.000 de bani, în condițiile în care cei mai scumpi costă în jur de 60.000 de bani! Cum bugetul inițial este limitat, e important să alegi jucătorii cu cel mai bun raport preț/calitate.

TORJE, PLĂCUT DE STELIȘTI!

Deși poate părea incredibil pentru suporterii fanatici, peste 1.100 de echipe ale steliștilor îl au în componență pe dinamovistul Torje! Mulți steliști n-au ținut cont de „apartenența" acestuia, în realitate, la rivali și n-au ezitat să pună „Torje" pe un tricou al Stelei. Ei au apreciat valoarea jucătorului și statutul său de VIP. Iar acesta din urmă generează venituri în mod regulat pentru manager.

STANCU, EVITAT DE DINAMOVIȘTI

În schimb, fanii lui Dinamo nu s-au înghesuit după golgheterul Stelei. Bogdan Stancu a fost selecționat în mai puțin de 400 de echipe „dinamoviste", orgoliul fiind probabil mai mare în rândul suporterilor din „Ștefan cel Mare". E important de precizat însă și faptul că echipele „steliste" sunt practic de două ori mai multe decât cele personalizate pe Dinamo. ■

Foto: Vlad CONSTANTINESCU

CUM JOCI ETAPELE DIN WWW.LIGAPROSPORT.RO?

ProSport îți explică cele mai importante lucruri din jocul care îți poate aduce 10.000 de euro cash

Liga ProSport este jocul online al momentului în .ro. ProSport vă va explica în perioada următoare cele mai importante lucruri pentru a vă mări șansele de câștig la premiile săptămânale de 1.000 de RON și cel final de 10.000 euro cash!

Cel mai important de reținut este că oricând intri în joc ai șanse să câștigi premiile de etapă și cel final. Tot ceea ce trebuie să faci este să îndeplinești misiunile pentru a intra în etapă, a juca etapa propriu-zisă care corespunde cu etapa reală (mai puțin etapele intermediare din Liga I). Astăzi răspundem la cele mai importante întrebări legate de etape.

Cum fac să joc o etapă?

Ai două variante. Ori rezolvi toate problemele apărute la echipă în timpul unei săptămâni (afișate în pagina de management), înainte de expirarea timpului pus la dispoziție pentru asta (achitând notele de plată), ori pur și simplu cumperi etapa (în joc ai această opțiune pentru etapele trecute, la care nu te-ai calificat).

Pot să joc mai multe etape într-o săptămână (și astfel să am mai multe șanse la premiul săptămânii respective și la marele premiu)?

Da. Spre exemplu, dacă mă aflu în săptămâna 5 de joc, nu m-am calificat la primele 4 etape, dar am o grămadă de bani virtuali, pot să cumpăr primele 4 etape, să rezolv toate problemele apărute în săptămâna 5 și astfel să am 5 șanse la tragerea la sorți pentru premiul săptămânii respective și 5 la marele premiu.

Cu ce mă influențează în joc etapa?

Calificarea pentru etapă înseamnă doar că ai achitat notele de plată pentru problemele de la club în timp util și ai obținut o șansă la premiul săptămânal și una la marele premiu. Etapa nu influențează poziția ta în clasament sau banii virtuali pe care îi ai la dispoziție.

Până când trebuie să rezolv problemele ca să mă calific pentru etapă?

Dacă rezolvi toate problemele până vineri la ora 23:59 (meciurile din etapă se joacă sâmbăta), ești calificat pentru etapă și înscris la tragerea la sorți pentru premiul săptămânii și pentru marele premiu. ■

? ÎNTREBĂRI ȘI RĂSPUNSURI

Pentru a veni în ajutorul participanților la Liga ProSport, am alcătuit o pagină cu răspunsuri la cele mai frecvente întrebări puse de aceștia. Versiunea integrală o găsiți pe www.ligaprosport.ro, aici am selectat cele mai importante întrebări și răspunsuri. Dacă ai alte întrebări, poți trimite un mail la adresa liga@prosport.ro.

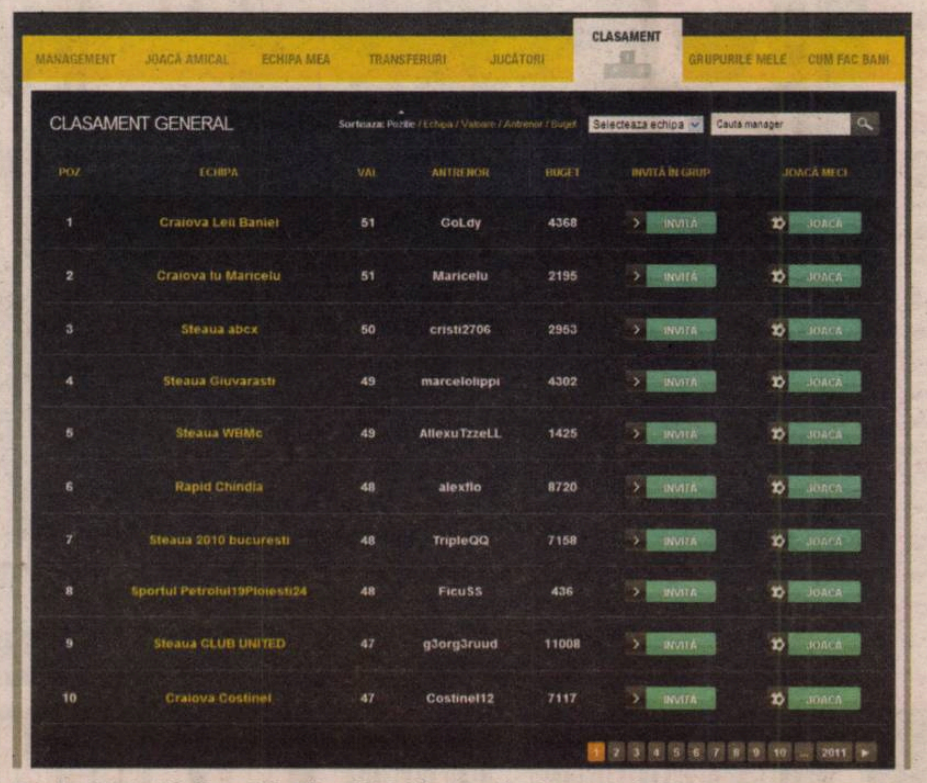

Dacă ai îndeplinite misiunile și intri în etapă, ai mesajul „Status antrenament: Pornit!". Dacă încă ai probleme, statusul antrenamentului este „Oprit".

Dinamo se bate cu Steaua pentru Pintilii și Maftei!

DUPĂ INTERESUL ROȘ-ALBAȘTRILOR PENTRU CEI DOI JUCĂTORI DE LA PANDURII, „CÂINII" AU INTRAT ȘI EI PE FIR »6

Numărul 4.098
Vineri, 3 decembrie 2010
24 pagini ◤ Tiraj: 60.000

EDIȚIE NAȚIONALĂ
Editat de **Publimedia International**

578.000 DE CITITORI zilnic (SNA)
1.252.345 DE VIZITATORI unici în octombrie (SATI) pe **www.prosport.ro**

PRO SPORT

LIGA PRO SPORT
Câștigă 10.000 de euro cash!

Steaua are nevoie de un singur punct pe 15 decembrie, la Napoli, pentru a merge după cinci ani în primăvara europeană

MAI VREM UN EGAL

STEAUA 1-1 LIVERPOOL
0-1

»2-5

de VÂLVOIU; foto: MOȚEI

REMIZA DIN GHENCEA CU LIVERPOOL ȘI CEA DE LA UTRECHT-NAPOLI (3-3) NE MENȚIN PE LOC CALIFICANT

POLI, ASOCIERE CU RIPENSIA

Cum vrea să ia Timișoara patru titluri deodată

»9

GHINION SAU PROVOCARE?

Sabău discută cu CFR pe 13 decembrie

»7

AI DATORII, N-AI PERMIS

Câți Wobay sunt în Liga I!

»10

VREA LINIȘTE PENTRU TITLU

Coman face pace cu galeria Rapidului

»8

„ADIO, DACĂ NU AI REZULTATE"

Gică Hagi, amenințat cu demiterea

»11

„HODGSON, M-AI NENOROCIT!"

»5

Iordănescu a luat masa, miercuri seară, cu antrenorul lui Liverpool, cei doi rememorând meciul Elveția - România, 4-1, de la CM 1994

Știm ce înseamnă să fii suporter
www.prosport.ro

STEAUA 1
LIVERPOOL 1

www.prosport.ro

OPINIE

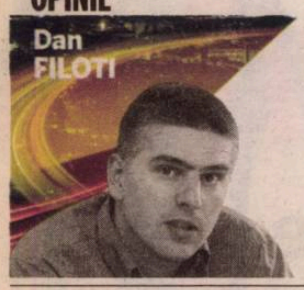

CORNER

dan.filoti
@prosport.ro

STEAUA, LA MÂNA EI

Steaua a ieşit vie şi din această rundă, penultima în grupa Europa League. Respiră, e pe loc calificant şi depinde numai de ea să meargă mai departe în Europa, pentru că Utrecht şi Napoli au terminat la egalitate. ***Anghelov, omul de care Steaua voia să scape la un moment dat, a intrat pe teren şi a schimbat faţa unui joc în care roş-albaştrii pedalau în gol.*** Eram după prima repriză mai degrabă deziluzionaţi. Aveam imaginea unei echipe care în decembrie şi la temperaturi la limita îngheţului nu are un echipament de iarnă şi joacă în tricouri cu mânecă scurtă. Îi văzusem pe Latovlevici şi Tănase plecând după fenta lui Babel, mai ceva ca Baciu şi Rada pe vremuri la driblingul lui Alves. Dar cea mai elocventă imagine pentru spiritul „unul hăis şi altul cea" ce trebuie înlăturat din Ghencea a fost pe la mijlocul primei reprize, când Surdu îl înjura pe Latovlevici. Pericolul la poarta lui Reina fusese constituit numai de raza laser venită din tribune. Fără a schimba ceva radical în joc, Steaua a arătat altceva ca implicare în joc în partea a doua. S-au agăţat de un Liverpool superior şi cu garnitura a doua, dar care s-a văzut prematur câştigător, uitând că Reina este capabil oricând să îşi bage adversarul în meci. ***După golul egalizator din partida cu Utrecht, o altă reuşită atipică i-a ajutat pe oamenii lui Lăcătuş să îşi menţină intacte şansele de calificare în primăvara europeană. Aceste două faze norocos-amuzante au venit să compenseze cele două puncte pierdute la ultima fază din meciul tur cu italienii. Acum, cu un alt egal la Napoli, Steaua îşi salvează întreg sezonul. Un noroc pe care şi l-a construit cu mâna ei.***

EUROPA LEAGUE

GRUPA K

ASEARĂ

Utrecht - Napoli	3-3
Steaua - Liverpool	1-1

CLASAMENT

1. Liverpool	5	2	3	0	8-3	9
2. Steaua	5	1	3	1	9-10	6
3. Napoli	5	0	4	1	7-9	4
4. Utrecht	5	0	4	1	5-7	4

Au mai rămas de jucat (15 decembrie):
Napoli - **Steaua**
Liverpool - Utrecht

UTRECHT - NAPOLI 3-3 / EGAL PENTRU STEAUA

Utrecht-Napoli s-a încheiat 3-3 şi acest rezultat e foarte bun pentru stelişti, care îşi vor disputa calificarea la italieni acasă. Cavani a deschis scorul în Olanda pentru oaspeţi, dar van Wolfswinkel a egalat repede în minutul 6. Tot el a adus echipa lui Neşu în avantaj, din penalty, iar Demouge a făcut 3-1. Până la urmă partida s-a încheiat 3-3, Cavani marcând încă două goluri.

OBIECTIV / LĂCĂTUŞ LE-A SPUS JUCĂTORILOR SĂI ÎNCĂ ÎNAINTE DE MECI CĂ E BUN ŞI UN EGAL

GRAÇIAS, PEPE!

Roş-albaştrii au obţinut un punct în faţa lui Liverpool şi pentru că portarul spaniol a gafat la golul marcat în repriza a doua de Bonfim

Iulian VÂLVOIU
iulian.valvoiu@prosport.ro

Roş-albaştrii au remizat aseară în Ghencea cu Liverpool, scor 1-1, şi cum Utrecht a făcut egal cu Napoli, echipa lui Lăcătuş mai păstrează şanse de calificare. Şi asta datorită lui Pepe Reina.

Până şi echipamentul - şorturi negre şi tricouri albe - , al treilea din dotare, susţinea senzaţia că Liverpool nu mai e ce-a fost, că Steaua putea face un rezultat mare. Că Steaua trebuia să facă un rezultat mare. La cum s-a jucat aseară, remiza poate fi şi ea trecută în vitrina marilor succese!

Şi începutul de meci a fost un argument în acest sens. Presing avansat, joc avântat, entuziasm. Într-un plan bine gândit la cabine ori la şedinţele tehnico-tactice, Steaua ar fi trebuit să-i ia pe sus pe englezi din primele minute, să dea un gol, după care să se retragă în apărare, la adăpostul unui rezultat istoric, de apărat cu dinţii. Lăcătuş n-a gândit rău, numai că socoteala de pe tabelă nu s-a potrivit cu cea de la firul ierbii.

STANCU, CE OCAZIE!

Pentru că Liverpool are totuşi acelaşi pedigree, aceeaşi ştiinţă a jocului. Din doi timpi şi trei mişcări, Babel i-a centrat lui Jovanovic, care nu l-a iertat pe Tătăruşanu cu o lovitură de cap din careu (18). Entuziasmul s-a mai potolit pe teren, nu şi în tribune, însă senzaţia că steliştii le-au cam ascuns mingea englezilor persista. Şi se intensifica cu orice acţiune mai mult sau mai puţin periculoasă. A fost şi întâmplare în jocul Stelei, dar mai ales determinare. Dintr-un astfel de meleu s-au născut şi două ocazii bunicele în dreptul lui Bicfalvi (15, 41). Dar cea mai mare a fost cea a lui Stancu, care a tras cu ochii închişi pe lângă poartă, din cinci metri!

BONFIM, CE NOROC!

Partea a doua a însemnat Steaua şi iar Steaua. Un pic mai ordonată cu Anghelov la pupitru, mult mai precisă în exprimare. De aici a venit şi faza egalării, cu Bonfim în rol de idol şi cu Reina pe post de papagal: centrare Anghelov, cap Bonfim, mingea trecându-i printre mâini şi printre picioare căpitanului englez! Gol în Ghencea, apoi 3-3 în Olanda. Terenul s-a înclinat spre poarta lui Reina, Stancu a mângiat bara! Se poate!

STEAUA	1-1 (0-1)	LIVERPOOL
Antrenor: Marius Lăcătuş		Antrenor: Roy Hodgson
'61 BONFIM • 1-1 ⚽		⚽ '18 JOVANOVIC • 0-1

12. TĂTĂRUŞANU	★	25. REINA (CPT)	■
29. BONFIM	★★★ ■ '80	34. M. KELLY	★★
6. GARDOŞ	★★	22. WILSON	★★
23. GERALDO	★★	16. KYRGIAKOS	★★
14. LATOVLEVICI	★★	6. F. AURELIO	★★
26. BICFALVI	■	12. PACHECO	★★
(20. ANGHELOV, '46	★★★)	(21. LUCAS, '90)	
21. RICARDO	★★	28. POULSEN	★
16. NICOLIŢĂ	★	33. SHELVEY	★★
28. ŞTANCU	★ ■ '20	14. JOVANOVIC	★★
10. TĂNASE (CPT)	★★	(39. ECCLESTON, '75)	
24. SURDU	★★	10. J. COLE	★★
(7. SZEKELY, '79	★)	(24. NGOG, '79)	
		19. BABEL	★★

Rezerve: 33. Lungu – 3. Emeghara, 4. Abrudan, 18. Martinovic, 91. Matei

Rezerve: 1. Jones – 37. Skrtel, 38. Flanaggan, 49. Robinson

Jucătorul meciului: **BONFIM** ★★★

Arbitru: Bulent Yildirim ★★★; **Asistenţi:** Mustafa Emre Eysoy ★★★ şi Cem Satman ★★★; **Arbitri adiţionali:** Baris Simsek şi Huseyn Gocek (toţi din Turcia); **Stadion:** Steaua; **Spectatori:** 17.000

INTERVIU / DUCKADAM A SIMȚIT CĂ EDER VA ÎNSCRIE

„AM ARĂTAT A ECHIPĂ ADEVĂRATĂ

Noul erou din Ghencea, brazilianul Bonfim e mândru de evoluția sa și a coechipierilor cu Liverpool și e convins că Steaua are forța să scoată un egal la Napoli

Bogdan STERIOPOL
bogdan.steriopol@prosport.ro

Bonfim a reușit aseară unul dintre cele mai bune meciuri de când a venit la Steaua. Nu neapărat prin prisma golului norocos înscris cu ajutorul lui Reina, prin care practic șansele de calificare ale Stelei se păstrează intacte. Fundașul dreapta stelist a fost exact pe faza defensivă și foarte activ în atac. Interesant este că, prin reușita din minutul 61, brazilianul a îndeplinit profeția președintelui Helmuth Duckadam, care spusese că el va înscrie.

Întrebare clasică, Eder. A fost cel mai important gol al carierei?

Nu am de ce să mă gândesc prea mult. A fost, da! Nu ai de multe ori ocazia să înscrii în poarta lui Liverpool. Eu am făcut-o. Am avut și noroc, recunosc, portarul a greșit, dar important e că tabela a arătat 1-1 la final.

Golul tău menține Steaua în luptă...

Evoluția noastră ca echipă ne face să mergem la Napoli cu capul sus și să ne batem pentru calificare. Cel mai important este că am arătat ca o echipă adevărată. Eu zic că am fi putut chiar să câștigăm. Am avut momente în care am dominat, ne-am creat ocazii, iar jocul englezilor a fost unul de așteptare. Cu un pic de noroc am fi putut fi calificați acum.

În Italia va fi infernul...

Suntem conștienți că nu va fi ușor, dar ce meci e ușor în această competiție?! Depinde de noi iar asta e important. Eu cred că avem forța să nu pierdem acolo.

De la venirea lui Lăcătuș la Steaua se pare că tu crești de la meci la meci.

Eu unul mă înțeleg foarte bine cu antrenorul. El este un idol în Ghencea și ne-a ajutat și ne-a încurajat mereu. Mai ales după evoluția din această seară stăm bine cu moralul. Mai avem și în campionat două meciuri pe care trebuie și putem să le câștigăm. Asta ne dorim, un egal la Napoli și încă șase puncte în campionat, să avem o iarnă mai liniștită.

ROMEO SURDU

(cifrele atacantului în meciul cu Liverpool)

ȘUTURI LA POARTĂ: 1
ȘUTURI PE POARTĂ: 0
PASE UTILE: 12
PASE GREȘITE: 7
DE CÂTE ORI A FOST FAULTAT: 4
DE CÂTE ORI A INTRAT ÎN COMBINAȚII: 7

Foto: EPA

Îi mulțumim lui Reina! E bine că n-am pierdut
Bănel Nicoliță, mijlocaș Steaua

Bănel Nicoliță nu va putea evolua la Napoli din cauza cumulului de cartonașe galbene

Sorin Cîrțu a fost și el prezent la meci și a stat alături de Gigi Becali, în loja acestuia din urmă

PUBLICITATE

împarte minute nelimitate

ia-ţi opţiunea Magic Group cu 5 euro/lună şi invită-i pe cei dragi să vorbiţi nelimitat între voi

opţiune valabilă cu abonamentele Delfin, Panteră sau Pinguin, existente sau nou încheiate

pentru activare, apelează gratuit 200 sau *100#

www.orange.ro/magic-group

TVA inclus; opţiunea Magic Group poate fi activată până la 15 februarie 2011

orange™

STEAUA 1
LIVERPOOL 1

www.prosport.ro

OPINIE

PETARDE

mihai.gainusa
@prosport.ro

ROȘ-HALBASTRU

Cineva a aprins lumina, în sfârșit, în încăperea craniană medievală, întunecată și goală a patronului. Citatele greșite din Coelho, frânturile megalomane din filmul „Mihai Viteazu" și numele uitate ale antrenorilor Stelei s-au grupat ca tânțarii la bec în jurul unei noi găselnițe profitabile. Cola, berea, probabil și vinul, botezate cu numele și culorile echipei, sunt gândite, evident, de altcineva, semn că la Departamentul de marketing al clubului a aterizat un nepot care n-are în cap numai mașini și fițe. Sau un profesionist în poziționări pe piață și vânzări, care vrea să izbească roșul de albastru și să scoată din ele scântei financiare.

Se mizează pe target-ul extins al celui mai galonat club, căruia să-i alunece mai bine pe gâtlej gogomăniile incurabile ale conducerii și nodurile amare ale lipsei totale de viziune. Nu-i exclus ca la o mică agapă creștină, la clasa business în avionul de întoarcere de la Bruxelles, unde europarlamentarul studiază până la exasperare crăpăturile din pereții plenului, colegul țicnit din carul cu boi de partid să-i fi vândut ideea.

Iar dacă până acum jucătorii n-au purtat nicio inscripție pe echipament, în afară de hobby-ul patronului cu pariurile, nu-i exclus să admirăm pe pieptul bravilor luptători pentru titlu și neretrogradare câte-o sticlă sportivă de vin, îndoită cu cola. Deși *cel mai potrivit tricou roș-albastru ar fi cel împodobit de Sărbători cu o halbă energizantă de bere plină ochi! Spuma clocotea deja, din producția proprie a fumătorului și consumatorului din loja oficială! Și mai suntem și-n post, Doamne iartă-l!*

RIVALITATE

FANII ENGLEZI AU FOST IRONIZAȚI DE GALERIA STELEI

Aproximativ 300 de fani ai lui Liverpool au susținut echipa engleză la meciul de aseară. Printre ei s-au aflat și câțiva români, membri ai fan clubului Liverpool. La partidă erau așteptați mai mulți englezi, dar din cauza vremii aceștia nu au mai ajuns la București. Galeria stelistă i-a ironizat astfel pe rivali, afișând bannerul: „Minus 400 you blody bastards!".

DERANJAT

BABEL, NEMULȚUMIT DE ROMÂNIA

Fotbalistul echipei Liverpool, Ryan Babel, a postat pe twitter, în cursul serii de miercuri, după ce a ajuns la București, un mesaj în care își arăta nemulțumirea față de tot ceea ce a găsit în România. „Am terminat antrenamentul, care a fost mai mult un patinaj artistic. În plus, am sosit într-un loc întunecat și rece", a încheiat internaționalul olandez.

„STANCU A FOST DOAR BIBELOU"

Patronul Stelei l-a lăudat pe Tănase, dar l-a criticat pe golgheterul echipei

Stancu să își bage mințile în cap, să joace fotbal! Nu vedeți că de câteva meciuri Stancu e ca un bibelou?
Gigi Becali, finanțator Steaua

Corina MLĂDINOIU
corina.mladinoiu@prosport.ro

Dacă până acum a fost lăudat de patron, Stancu a început să-l enerveze pe finanțator, după ce în meciul de aseară, cu Liverpool, nu a mai reușit să se facă simțit pe teren. În schimb, Tănase câștigă tot mai mult teren spre inima patronului.

Gigi Becali a fost mulțumit de joc. „Am făcut cu ei ce am vrut! Ne-am distrat cu ei! Mingea a fost numai la noi! Cred că am avut posesie 70%-30%. Ei au avut două cornere...", a explicat șeful din Ghencea. Care apoi a detaliat: „Dar dacă nu câștig... Cum să fii împlinit când faci un egal?". Brusc, în discursul lui Becali a apărut și vinovatul, Bogdan Stancu, atacant pe care patronul său l-a mitraliat: „Nu mai e așa, ca înainte. Când zici că face pasul ăla mare, face de fapt pasul înapoi".

„ALEARGĂ 7-8 KM PE MECI"

Patronul acuză faptul că golgheterul stelist nu aleargă precum coechipierii lui: „Stancu e fotbalist de calitate. Dar dacă vrem valoare, să joace titular la națională, trebuie să alerge 12-13 kilometri pe meci! El aleargă 7-8! În seara aceasta (n.r. - aseară), Bogdan a fost bibelou, nu a alergat deloc". Becali a vorbit frumos despre căpitanul stelist. „Tănase are strălucire. E încântător. El e de Barcelona, de tiki-taka. Dă siguranță când are mingea la picior. Joacă din ce în ce mai bine, iar acum e abia la 80 la sută din potențial", a explicat Gigi Becali. Finanțatorul l-a mai atacat pe bulgarul Anghelov, despre care a spus: „Nu este decât un jucător obișnuit, cu astfel de fotbaliști nu ai cum să câștigi aceste meciuri". ■

Foto: Cosmin MOȚEI

„NE CALIFICĂM LA NAPOLI"

Marius Lăcătuș spune că echipa sa este capabilă să nu piardă în Italia și astfel va face uitat parcursul din Liga I

Iulian VÂLVOIU
iulian.valvoiu@prosport.ro

După acest rezultat, Lăcătuș se gândește deja la meciul de la Napoli, în timp ce Hodgson vrea ca Steaua să meargă în primăvara europeană alături de Liverpool.

Tănase și Latovlevici m-au impresionat. Au creat multe acțiuni, au avut multe centrări, au creat pericol. Ar putea juca în Anglia
Roy Hodgson, antrenor Liverpool

Marius Lăcătuș a făcut bilanțul egalului cu Liverpool. „Sunt mulțumit de joc, mai puțin de rezultat. Este o remiză importantă pentru mine și pentru club. Mă bucură că rămânem neînvinși de o bună perioadă. Sper să rămânem așa și după meciul de la Napoli", a explicat antrenorul, al cărui obiectiv este clar: „Trebuie să ne calificăm! O calificare ar mai salva din nereușitele care au mai fost în acest campionat. Nu este un sezon ratat". Lăcătuș a văzut și părțile negative ale meciului cu englezii: „Mai avem erori destule în apărare. Și ratăm prea mult. Ocaziile irosite mă exasperează".

HODGSON: „SPER SĂ SE CALIFICE ȘI STEAUA!"

De partea cealaltă, tehnicianul Roy Hodgson a lăudat publicul Stelei, despre care a spus că a ajutat enorm echipa. Apoi a admis că a avut mari emoții înaintea meciului, pentru că se temea de lipsa de experiență a unora dintre elevii săi. „M-am temut. Am folosit mulți tineri, despre care nu știam dacă pot ajuta clubul să obțină un rezultat bun pentru calificare. Steaua își merită calificarea, a jucat bine. Le doresc să se termine pe locul al doilea", a declarat tehnicianul „cormoranilor". ■

AGITAT *Lăcătuș s-a enervat de mai multe ori pe parcursul meciului*

Foto: REUTERS

ROY HODGSON

1971–1972 Maidstone United (antrenor secund)
1976–1980 Halmstad
1980–1982 Bristol City
1982 Oddevold
1983–1985 Örebro
1985–1990 Malmö FF
1990–1992 Neuchâtel Xamax
1992–1995 Elveția
1995–1997 Internazionale
1997–1998 Blackburn Rovers
1999 Internazionale
1999–2000 Grasshopper
2000–2001 FC Copenhaga
2001 Udinese
2002–2004 Emiratele Arabe Unite
2004–2005 Viking
2006–2007 Finlanda
2007–2010 Fulham
2010 Liverpool

ANGHEL IORDĂNESCU

1984–1986 Steaua București (antrenor secund)
1986–1990 Steaua București
1990–1992 Anorthosis Famagusta
1992–1993 Steaua București
1993–1998 România
1998–1999 Grecia
1999–2000 Al-Hilal
2000 Rapid București
2001–2002 Al Ain FC
2002–2004 România
2004–2006 Al-Ittihad
2006 Al Ain FC

ACHIZIȚIE

„DODEL" S-A CUPLAT CU ALEXANDRA ENĂCHESCU

După ce s-a despărțit de Iulia Tăbăcaru, căpitanul Stelei, Cristi Tănase, se pare că nu a pierdut timpul, făcându-și extrem de repede o nouă iubită. Cancan susține că relația dintre „Dodel" și modelul **Alexandra Enăchescu (foto)** nu ar fi o simplă amiciție, cei doi fiind văzuți din ce în ce mai des în ultimul timp.

HODGSON LA PUIU

Imediat după antrenamentul oficial de miercuri, Hodgson a luat cina cu Anghel Iordănescu

Bogdan STERIOPOL
bogdan.steriopol@prosport.ro

Daniel VLAD
daniel.vlad@prosport.ro

Disputa dintre Steaua și FC Liverpool a consemnat și o nouă revedere între doi mari antrenori. Roy Hodgson, antrenorul „cormoranilor", a plecat miercuri seară din cantonament pentru a-l vizita acasă pe Anghel Iordănescu, apoi cei doi au luat masa la un restaurant din Capitală.

Chiar dacă miercuri a fost o zi plină pentru Hodgson, având și conferința de presă, și antrenamentul oficial, plus călătoria Liverpool-București, după ce și-a încheiat conturile cu clubul, seara, tehnicianul a stabilit o revedere cu Anghel Iordănescu. Cazată la Marriott, delegația engleză a rămas fără tehnician, preț de câteva ore.

SE CUNOSC DE PESTE 20 DE ANI

„Cormoranul" l-a vizitat acasă pe fostul selecționer, apoi au luat masa la un restaurant din București. „Îl cunosc pe Roy de mai bine de 20 de ani, este adevărat că m-a vizitat, am fost la mine acasă, apoi am mâncat la un restaurant. Am făcut parte amândoi din Comisia tehnică a UEFA, am fost împreună la câteva turnee finale, și în Coreea, și în Portugalia, și în Belgia", a dezvăluit Iordănescu, în exclusivitate pentru ProSport.

Între cei doi a avut loc și o dispută directă, la Campionatul Mondial din SUA, când pe banca Elveției, Roy Hodgson l-a învins pe Iordănescu, scor 4-1.

„ÎN 1994 M-AI NENOROCIT CÂND ERAM PE VAL!"

În discuțiile purtate, fostul selecționer al tricolorilor i-a amintit britanicului de înfrângerea usturătoare pe care i-a administrat-o. „Am fost la restaurant, nu ne-am mai văzut de mult timp și am râs, am glumit, îmi e prieten foarte bun. Chiar îi spuneam la masă: îți mai aduci aminte când eu am bătut Columbia și eram pe val, iar tu, cu Elveția, în meciul următor, mi-ai dat patru. Îți mai aduci aminte când m-ai nenorocit, când eram și eu pe val? A început să râdă, totul era o glumă, ne permitem", a mai spus fostul selecționer pentru ProSport. ■

PUBLICITATE

APRECIERE *Andone crede foarte mult în calitățile lui Rafi Stănescu (stânga)*

Foto: Alexandru HOJDA

TOȚI OCHII PE RAFI STĂNESCU

Tânăra speranță dinamovistă a fost monitorizată ieri, la meciul cu Steaua, de tot stafful „câinilor", în frunte cu Andone

Nicu BĂDESCU
Nicu.badescu@prosport.ro

Ieri, din derby-ul Dinamo - Steaua s-au mai jucat două acte, de data aceasta în rezumat, pentru că s-au înfruntat grupele U 19 și U 17 ale celor două cluburi. La prima dintre ele, în „rândul" dinamoviștilor a sărit în ochi Raphael Stănescu, cel mai în vogă puști al lui Dinamo. Acesta a fost permanent în centrul atenției, chiar dacă echipa sa a pierdut cu 1-3.

Ieri, pe marginea terenului „Florea Dumitrache" din Complexul Sportiv Dinamo se strânsese ca la consiliu toată conducerea tehnică și sportivă a „câinilor". Andone, Țălnar, Prunea, Ganea, Dănilescu și Moldovan au venit toți pentru a-l urmări pe Rafi Stănescu. Și puștiul dinamovist și-a intrat în rol. Cu numărul 10 pe spate, Raphael a cerut mingea permanent, a jucat tot timpul cu fața la poarta adversă și a încercat mereu să găsească soluția neașteptată. La pauză a fost luat de după gât de Andone, care i-a explicat câteva minute ce greșeli a făcut. Era doar 1-1. Până la final, Steaua a majorat diferența la 3-1, Rafi a fost înlocuit, iar la final a fost anunțat de tehnicianul echipei mari că de azi se va antrena din nou alături de Marius Niculae și compania. ■

Meciul de la U 17, dintre Dinamo și Steaua, s-a terminat tot în favoarea roș-albaștrilor, care s-au impus cu 1-0, gol Dedu

PUBLICITATE

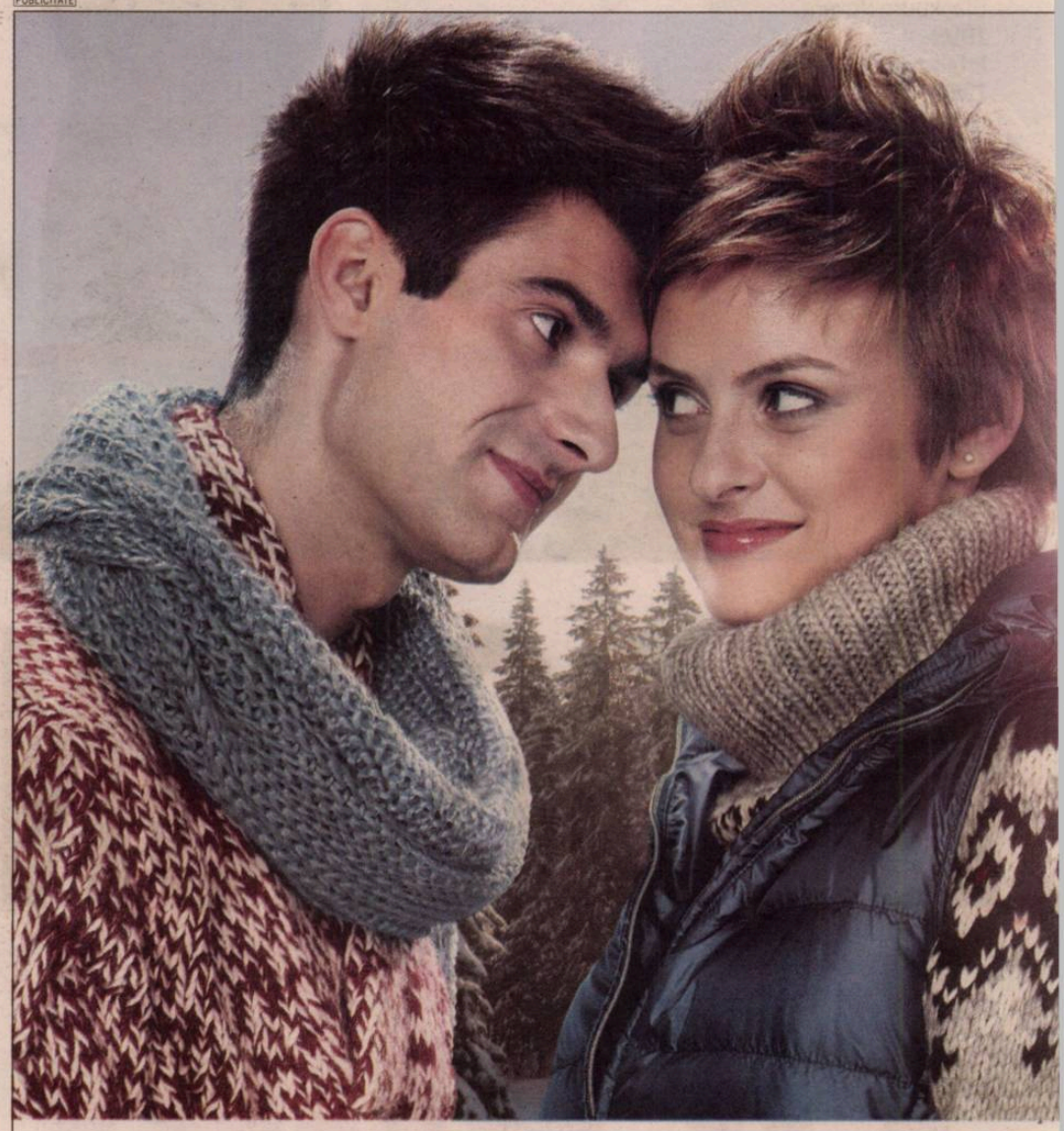

TVA aplicabil la achiziționarea cartelei. Cost extraopțiune 5 euro credit din luna a doua. Ofertă valabilă pentru clienții ac
Se triplează doar minutele în rețea. Minutele internaționale sunt valabile către rețele fixe din Europa. Detalii pe www.vo

TRANSFERURI / ACHIZIȚIONAREA „GORJENILOR" FACE PARTE DIN PLANUL DE ÎNTINERIRE A LOTULUI LUI IOAN ANDONE

VOR SÂNGE PROASPĂT!

„Câinii" au ochit două nume noi de la Pandurii: fundașii Sorin Matei și Mihai Pintilii

TALENTE *Pintilii și Matei (foto medalion) au ajuns subiect de dispută între granzii Bucureștiului*

Foto: Florin CEAUȘU

Nicu BĂDESCU
nicu.badescu@prosport.ro

Mihai NEJNERU
mihai.nejneru@prosport.ro

Interesul anunțat al Stelei pentru fundașii celor de la Pandurii, Sorin Matei și Mihai Pintilii, i-a făcut pe „câini" să se miște repede. Așa că vor să modifice protocolul încheiat cu Pandurii Târgu Jiu și să-i achiziționeze urgent, chiar din această iarnă, pe fotbaliștii în vârstă de 24, respectiv 20 de ani.

Dinamo anunță întinerirea masivă a echipei începând chiar din această iarnă. De aceea, „câinii" caută febril tineri jucători care să fie încorporați în proiectul de viitor al roș-albilor. Schimbarea liniilor în echipa lui Andone va presupune și modificarea protocolului cu Pandurii Târgu-Jiu, perfectat în această vară, mai precis a numelor fotbaliștilor care vor fi aduși de la gorjeni. Astfel, președinții celor două cluburi negociază posibilitățile existente. Iar dinamoviștii par să fi adăugat noi nume pe lista lor: Mihai Pintilii (24 de ani) și Sorin Matei (20 de ani), ambii fundași talentați, primul fiind stoper, cel de-al doilea fundaș dreapta, adică posturile problemă de la Dinamo. Rămâne pe listă Alexandre Cardoso (26 de ani), care va fi o alternativă la Zie Diabate din retur, iar transferul lui Vlad Chiricheș (20 de ani) depinde de cel de-al doilea mare plan al „câinilor" în campania de cumpărături din această iarnă, anume achiziționarea lui Cristi Sârghi, fundașul liderului, Oțelul Galați.

Cum se va continua „schimbarea la față" gândită de șefii din „Ștefan cel Mare"? Prin renunțarea la acei jucători care au salarii mari pentru realitatea financiară actuală de la echipă și care vor fi puși pe lista de transferuri, așa cum ProSport a anunțat deja, luna trecută, prezentând lista de plecări avizată de acționari. ■

Protocolul revizuit dintre Dinamo și Pandurii va prevedea și transferurile definitive ale lui Vojislav Vranjkovic și Ajdin Maksumic la echipa gorjeană

Cristi Borcea le-a transmis fotbaliștilor că se va întoarce zilele acestea în țară pentru a rezolva problemele financiare de la club. Conform unor surse, unii dintre angajați și-ar fi primit deja salariile restante

FAC CREDIT LA RUDE!

Situația financiară critică prin care trece Dinamo nu avea cum să nu-i afecteze și pe jucători. Ieri, Liviu Ganea a explicat cum se poate descurca un fotbalist din „Ștefan cel Mare" în această perioadă. „Orice jucător are problemele lui, iar când nu ești plătit o lună, două, trei, trebuie să ai bani ca să plătești datoriile. Asta e, ce să facem acum, împrumutăm de la mamă, de la tată, de la frate, de la soră, fiecare se descurcă în felul său. Ți-e rușine, nu ți-e rușine, te descurci, asta este", a explicat Liviu Ganea. Declarația atacantului vine la doar câteva zile după ce Ioan Andone explica situația: „Ce, e vreo problemă, nu au ce mânca? Îi ținem în cantonament toată ziua dacă nu au ce mânca. Toată lumea e cu salariile în urmă. Și dacă eram cu salariile la zi și eram pe locul 6, aveam vreo satisfacție?".

NEGOCIAZĂ PE 13 DECEMBRIE!

Prin atitudinea sa, Sabău confirmă indirect că știe despre intenția șefilor de la CFR de a-l aduce la Cluj

Sponsorii îl vor pe Sabău antrenor la CFR din această iarnă
Sorin Cîrțu, ex-antrenor CFR Cluj

Dacă Sabău vrea să plece, nu îl ținem cu forța. Totuși, cred că are caracter, nu e genul de om să pună trei cărămizi și să plece
Ioan Man, președinte CA FCM Târgu Mureș

Foto: Dan TĂUȚAN

Cristian CUCOLAȘ
cristian.cucolas@prosport.ro

Sabău știe că e dorit la CFR, dar evită să dea un răspuns, pentru a nu pierde încrederea mureșenilor, pe care îi antrenează acum. Așa că, momentan, afirmă că își dorește minimum patru puncte din meciurile cu Brașov și Vaslui pentru o iarnă liniștită.

Sabău la CFR e subiectul care a inflamat vestiarul de la Târgu Mureș. Jucătorii nou-promovatei s-au iritat când au aflat că „Moțul” i-ar putea lăsa la iarnă, mai ales că sunt impresionați de antrenor și cred că zestrea de 19 puncte e realizată în mare măsură datorită muncii sale. Și Sabău a aflat că fotbaliștii săi sunt confuzi și a parat ieri elegant întrebările legate de viitorul său. „Gândul îmi este la Târgu Mureș. Nu am fost contactat de nimeni de la CFR până acum, au fost simple speculații. Eu îmi fac deja politica pentru retur legată de FCM!”, a declarat ieri Sabău.

MINTEUAN: „AȘ FI ONORAT ȘĂ LUCREZ CU SABĂU”

„Moțul” vrea cu tot dinadinsul să scoată cel puțin patru puncte din partidele rămase până la iarnă, Brașov (d) și Vaslui (a), așa că transmite momentan mesaje de stabilitate. Aceeași strategie au abordat-o și oficialii ardelenilor, care nu vor să perturbe încă munca tehnicianului și au decis că îl vor contacta abia pe 13 decembrie, în prima zi liberă după finalul primei părți de sezon. Atunci, „Moțul” ar putea negocia liber și fără niciun fel de presiune potențiala mutare de la Târgu Mureș la CFR. Actualul principal în Gruia, Minteuan, nu e speriat de varianta colaborării cu Sabău. „Nu am avut probleme cu cei dinaintea mea, nu voi avea nici pe viitor. Ba, dimpotrivă, aș fi onorat să lucrez cu un antrenor atât de priceput”, a dezvăluit ieri Minteuan. ■

începând cu 22 nov 2010. Minutele și SMS-urile se consumă în ordinea efectuării lor din totalul de 3000, respectiv 75.
ie.ro

64 DE ANI FĂRĂ EȘEC

CFR CLUJ	AZI, 20:30	UNIV. CRAIOVA
Antrenor: Alin Minteuan	ANTENA 1	Manager general: Victor Pițurcă
Sistem de joc: 4-4-2		Sistem de joc: 4-1-4-1

Rezerve: Stăncioiu – Piccolo, Tony, E. Kone, De Zerbi, Bastos, Cr. Bud
Absenți: Peralta (suspendat), Y. Kone, Costa, G. Mureșan (nerefăcuți)

Rezerve: Stanca, Fl. Costea, Firtulescu, Gângioveanu, Dina, Gargorov, Ciucă
Absenți: Iliev, Lopez (accidentați)

Arbitru: Ovidiu Hațegan (Arad); **Asistenți:** Octavian Șovre (Oradea) și Iulian Radu (București); **Stadion:** „Dr. Constantin Rădulescu” (Cluj-Napoca); **Prețbilete:** 5 lei (peluza I), 10 lei (tribuna a II-a, reducere pentru posesorii de Studcard), 15 lei (peluza a II-a), 20-30 lei (tribuna a II-a), 20-40 lei (tribuna I).

Statistica ține cu CFR în partida cu Craiova: oltenii nu au învins niciodată în Gruia în întreaga lor istorie!

Cristian ASZALOS
cristian.aszalos@prosport.ro

CFR e avantajată net de palmares în meciurile directe de pe teren propriu împotriva Craiovei. În 13 partide, ardelenii au triumfat de șase ori, celelalte confruntări terminându-se la egalitate.

Istoria duelurilor dintre CFR și Universitatea Craiova a început în ediția 1946-1947 a Diviziei A. Atunci, „feroviarii” se impuneau cu 2-0. După acel sezon, clujenii au ieșit din sfera fotbalului mare, revenind abia peste trei decenii. În intervalul 1970 și 1976, gazdele s-au impus în două rânduri, celelalte cinci confruntări terminându-se la egalitate.

„SĂ NE RESPECTĂM BLAZONUL“

În era Paszkany, supremația CFR-ului pe teren propriu a continuat cu trei victorii și două egaluri. Cu mențiunea că, în campionatul 2005-2006, alb-albaștrii au activat în Liga a II-a. „Bine ar fi să ne respectăm blazonul și după acest joc, dar nu e meci ușor. Putem da gol sau goluri Craiovei din moment ce am putut și cu Steaua”, a spus antrenorul clujenilor, Alin Minteuan. ■

EFICACE *Culio i-a luat mereu prim-planul lui Bărboianu în duelurile din Gruia*

SIGURANȚĂ

„DE ZERBI INTRĂ CU CRAIOVA!”

După ce a ratat meciurile cu Basel și Steaua, Roberto de Zerbi a absentat și de la antrenamentul de miercuri, dar va fi apt pentru partida de astăzi. „De Zerbi poate evolua cu Craiova, urmează să decid dacă din primul minut sau pe parcurs”, a spus antrenorul Minteuan. „Nu poate mai mult de 30 de minute”, sunt de părere colaboratorii tehnicianului.

PĂRERE

„6 PUNCTE, PERFECT PENTRU TITLU”

„Putem obține șase puncte așa cum vrea patronul și să ne menținem în cursa pentru titlu. Echipa poate”, crede Minteuan, care l-a felicitat pe Traore pentru evoluția cu Steaua: „A ascultat tot ce i-am spus. Sper să dea două goluri cu Craiova”.

OȚELUL
e lider la sfârșitul turului de campionat

Loc	Echipa	M	V	E	Î	Gol.	Pct.	Ad.
★ 1	Oțelul Galați	17	11	3	3	22-14	36	+9
★ 2	Poli Timișoara	17	8	9	0	27-18	33	+9
● 3	FC Vaslui	17	9	4	4	24-17	31	+4
● 4	Rapid	17	8	5	4	27-11	29	+2
● 5	Gaz Metan	17	8	5	4	21-14	29	+5
6	Dinamo	17	8	4	5	38-29	28	+1
7	Steaua	17	7	5	5	22-16	26	+2
8	CFR Cluj	17	6	6	5	28-23	24	0
9	U Craiova	17	5	5	7	22-19	20	-4
10	Astra Ploiești	17	4	8	8	17-18	20	-4
11	„U" Cluj	17	5	5	7	21-30	20	-7
12	Gloria Bistrița	17	5	4	8	18-23	19	-8
13	FC Brașov	17	4	7	6	15-21	19	-8
14	FCM Tg. Mureș	17	5	4	8	18-27	19	-8
▼ 15	Victoria Brănești	17	4	5	8	22-30	17	-7
▼ 16	Pandurii Tg. Jiu	17	4	5	8	16-24	17	-7
▼ 17	Unirea Urziceni	17	4	5	8	11-21	17	-10
▼ 18	Sp. Studențesc	17	3	1	13	19-33	10	-13

Legendă: ★ LC ● Europa League, plus câștigătoarea Cupei ▼ retrogradare

ETAPA A XVIII-A

AZI
Gaz Metan - Brănești 17:00 GSP TV
Brașov – Tg. Mureș 18:45 Digi Sport
CFR Cluj - U Craiova 20:30 Antena 1

MÂINE
Bistrița – Timișoara 18:00 GSP TV
Dinamo - Astra 20:30 Digi Sport

DUMINICĂ
Oțelul - Sportul 13:00 GSP TV
Vaslui - Rapid 20:30 Digi Sport

LUNI
Urziceni - Pandurii 18:00 GSP TV
Steaua - „U" Cluj 20:30 Digi Sport

CLASAMENT GOLGHETERI

12 GOLURI Bogdan Stancu (Steaua)

9 GOLURI Eric (Gaz Metan)

8 GOLURI Zicu (Poli Timișoara), Herea (Rapid)*, Moraes Junior (Bistrița)

SITUAȚIE

AU VRUT SĂ FUGĂ DE PRO RAPID!

Iarna ce s-a abătut de câteva zile peste România le dă mari bătăi de cap și rapidiștilor. Terenul înghețat de la Pro Rapid a făcut miercuri prima „victimă", Mihai Roman, iar giuleștenii au căutat pentru ieri o altă bază de pregătire. Variante: Chiajna și Buftea. Dacă prima soluție a picat din start, la a doua, albvișiniii au primit un răspuns cel puțin bizar: „Vă primim cu cea mai mare plăcere, dar nu avem curent în bază". Pus în fața faptului împlinit, Șumudică și-a scos până la urmă jucătorii la treabă în baza proprie. După ce în jurul orei 15:00 au ieșit doar pentru a inspecta terenul de antrenament, Herea și compania au revenit după ora 16:00 pentru câteva alergări ușoare și un mic joc-școală.

MUTARE

Foto: Vlad CONSTANTINESCU

IONIȚĂ AR PUTEA REVENI ÎN GIULEȘTI!

Probabil cel mai profitabil transfer din istoria Rapidului, **Alexandru Ioniță (foto)** este foarte aproape să se întoarcă în Giulești. Aflați în căutarea unui atacant, giuleștenii vor să profite de faptul că vârful nu s-a remarcat la noua sa formație și să îl împrumute în iarnă. Mai mult, fotbalistul de 21 de ani le-a transmis câtorva dintre foștii săi colegi că își dorește să revină în România, asta după ce aceștia i-au spus că ar fi mai bine pentru el dacă s-ar întoarce la Rapid. Ioniță a fost vândut la FC Koln pentru 2,5 milioane de euro, dar a jucat doar 27 de minute, transferul său fiind catalogat de ziarele din Germania drept unul ratat.

INTERVIU / „ROBOCOP" CERE PACE CU GALERIA ȘI RELAȚII NORMALE LA NIVELUL CONDUCERII

„VREM LINIȘTE, SĂ PUTEM LUA TITLUL!"

La jumătatea competiției, Dani Coman, portarul Rapidului, crede că echipa sa are puterea să recupereze distanța față de Oțelul

Dan FILOTI
dan.filoti@prosport.ro

Coman a decis să vorbească. La aproape o săptămână de la incidentul din autocarul Rapidului, fostul internațional a acceptat să spună ce simte când este huiduit de propriii fani, să povestească despre motivele care l-au determinat să arunce cu telefonul mobil în autocar la finalul meciului cu FC Brașov, dar și să anunțe că e hotărât să atace titlul alături de restul coechipierilor săi.

Dani, cam câte telefoane ai spart în cariera ta?
(zâmbește) Mai multe, în orice caz. Nu doar ăsta. Cred că nu sunt singurul jucător care a spart un telefon. De fapt, nici nu cred că doar fotbaliștii sparg telefoane.

Erai chiar atât de nervos? Regreți gestul?
Eram nervos și, da, îmi pare rău că la nervi ajungi să faci și să spui lucruri pe care, în mod normal nu mă văd să le fac.

S-a speculat că ai vrut să dai în Șumudică... Te referi la acel dialog când declari că regreți că ai spus ceva?
Acum, glumind un pic... Aș avea o problemă mare ca portar dacă nu aș nimeri o țintă de la doi metri. Nu mi-aș permite niciodată să fac astfel de gesturi la adresa lui și a niciunui antrenor. Una e una, alta e alta. Avem o relație bună, și cei care au speculat pe seama acestui fapt exagerează la maximum. La altceva mă refeream cu regretul spuselor mele...

La ce?
Am spus despre suporterii Rapidului că sunt lași. De asta îmi pare rău. Cu atât mai mult cu cât nu cred asta. Galeria noastră poate fi oricum, numai lașă nu!

Chiar, cât de mult te afectează acest conflict?
Ufff. E un sentiment ciudat... Am considerat mereu că Rapid e familia mea și că în Giulești sunt ca acasă. E urât să fii înjurat de ai tăi. Acum, ce să spun? Indiferent dacă ei vor continua să fie ostili, eu nu am cum să simt altfel. Noi, fotbaliștii, suntem trecători, suporterii care acum mă fluieră vin și pleacă, spiritul acela rămâne. Iar eu cred că am dovedit în timp că știu ce înseamnă ideea de Rapid. Mai multe nu aș vrea să spun. Aaa, ba nu. Vreau să le mulțumesc celor care ne încurajează în felul acela unic și chiar cred că la multe din punctele câștigate acasă sunt coautori.

> Dacă fiecare dintre noi dă sută la sută în toate meciurile, putem câștiga campionatul
> **Dani Coman, portar Rapid**

„EU CU BORNESCU NE RESPECTĂM!"

Care este relația ta cu Mircea Bornescu?
Una excelentă. Chiar vorbesc serios... Nu e de complezență. Râdem la antrenamente, glumim. Nu resimțim tensiunea despre care se vorbește mereu. Ne respectăm foarte mult unul pe celălalt. Ca portari, ca oameni.

E principiul rotației o soluție pentru doi portari de valoare sensibil egală?
Poate fi. Un portar are nevoie de liniște mai mult decât orice alt jucător și contează mult să nu îți fie distrasă atenția.

Ai recomanda mai degrabă să nu fie într-un lot al unei echipe de club doi portari foarte buni?
Nu m-am gândit la asta și, sincer, cred că orice aș spune se poate interpreta.

La națională concurența e și mai acerbă. Te mai gândești că ai putea fi convocat?
Atât timp cât joc, de ce nu? Visez la un moment dat să ajung din nou la echipa națională. Nu renunț. La ora actuală sunt doi portari tineri și în formă, mă refer la Tătărușanu și la Pantilimon, dar sunt gata să le fac concurență. Mai e și Bogdan (n.r. - Lobonț), a cărui experiență nu trebuie să o ignorăm.

Sunteți patru-cinci pe loc... Ca la o facultate cu pretenții pe vremuri.
Da. Lasă că avem și noi, fotbaliștii, școală. Eu unul am una de fotbal, chiar. Vedem cine o să apere. Important să aibă națională rezultate. Eu unul nu renunț, ăsta era mesajul!

„PUTEM AJUNGE LA ATMOSFERA DIN 2006"

Despre șansele Rapidului la titlu?
Avem un lot foarte bun. Depinde de noi, jucătorii, în primul rând. O condiție la fel de importantă însă e să fie liniște la toate nivelurile.

S-a vorbit mult despre conflictele din cadrul lotului...
Se și exagerează, să știți! Sunt discuții inerente.

Spune-mi altceva. Cât de mult seamănă atmosfera de acum cu ce a fost în 2006?
Nu e greu de răspuns. Putem ajunge la nivelul acela de coeziune. Sunt relații care se creează în timp. Oricum, suntem pe drumul cel bun, asta e clar.

Te gândești că eventuala cucerire a titlului te va împăca și pe tine personal cu galeria? Așteptați clipa în care vei fi aclamat din nou în Giulești?
Pentru ce înseamnă Rapid, titlul e mai important decât orice relație jucător-galerie. Să ajungem noi acolo, și bucuria pe care o vom trăi noi, rapidiștii, va depăși granițele unei scandări sau alta. Pentru a putea visa la așa ceva însă avem nevoie de liniște. Asta vrem cu toții. Liniște pentru a lua campionatul. ■

ORICE E POSIBIL ÎN
WWW.LIGAPROSPORT.RO

Foto: Alexandru HOJDA

ANIVERSARE / LA 89 DE ANI DE LA ÎNFIINȚARE, POLI VA EVOLUA CU BISTRIȚA ÎN ECHIPAMENT ALB-NEGRU, LA FEL CA ÎN 1921

ÎȘI RESCRIU ISTORIA!

Iancu pregătește și o surpriză: vrea să unească palmaresul violeților cu cel al Chinezului și al Ripensiei. Astfel, Poli ar avea 10 titluri de campioană!

1921 - Prima formatie a Politehnicii

Foto: www.tempo-poli.ro

Cosmin Contra, antrenor Poli

E o zi importantă în viața clubului, în istoria lui, împlinim 89 de ani de la înființarea echipei și sperăm să facem un cadou acestui club

ANIVERSARE *Jucătorii lui Poli au motive de fericire. La cei 89 de ani împliniți de club, pot primi din partea lui Marian Iancu un cadou nesperat: zece titluri de campioană*

Foto: Szasz ISTVAN

Cornel BIHOLARI
vest@prosport.ro

Odată cu recuperarea palmaresului Politehnicii, oficialii Timișoarei au planuri mari. Marian Iancu dorește să unească sub denumirea actualului club și palmaresul legendelor Chinezul și Ripensia.

Toată săptămâna premergătoare jocului cu Gloria Bistrița a stat sub semnul aniversării celor 89 de ani de la înființarea clubului. De la jucători până la conducători și suporteri, suflarea alb-violetă vorbește despre importanța datei de 4 decembrie pentru tot ceea ce înseamnă Poli, mai ales că echipa e neînvinsă în actualul campionat. „Jucăm într-o zi de sărbătoare pentru clubul nostru, iar asta trebuie să o demonstrăm noi pe teren, nu prin vorbe, ci prin fapte să dovedim că suntem alături de suporteri, de tot ce înseamnă spiritul acesta, al orașului și al Politehnicii", a decretat fundașul Srdjan Luchin.

Ovidiu Burcă, fundaș Poli

Oamenii din Timișoara sunt foarte legați de această echipă și de istoria ei. Nu am vrea să-i dezamăgim acum, când se împlinesc 89 de ani de la înființare

Recuperarea palmaresului nu contează doar pentru imagine, ci este vitală pentru marketingul clubului, acesta urmând să fie relansat. „Suporterii chiar colaborează deja cu oficialii pentru stabilirea modelului de tricou pentru anul viitor", spune Paul Prodana, liderul galeriei „viola". Cu toate acestea, Marian Iancu nu se oprește aici. Președintele lui Poli a anunțat că vrea sub același drapel palmaresul Chinezului și al Ripensiei Timișoara, cluburi care au împreună zece titluri de campioană (6 Chinezul și 4 Ripensia)

SURPRIZĂ ÎN ALB ȘI NEGRU

Până acum bănățenii au pierdut toate cele patru jocuri disputate de ziua lor, iar echipa se confruntă din nou cu probleme de lot. Zicu, Bourceanu, Scutaru și Popovici sunt incerți pentru jocul de mâine. Cei care vor intra pe teren vor purta un rând de echipament special cu tricouri în dungi alb-negre, identic cu cel folosit de prima echipă a „studenților" timișoreni. ■

LIGA a III-a

ETAPA A XV-A, 3-4 DECEMBRIE, ORA 13:00
www.liga2.ro

SERIA I

FCM Bacău - Cetatea Tg. N. 5-0
Codreanu (5), Boghian (33), Vraciu (60, 68), V. Pavel (81)
Petrotub - Ceahlăul II
CSM Pașcani - FCM Onești
Rapid Suceava - CS Panciu
CSM Focșani – Poli Galați
Luceafărul - ASC Bacău*
Aerostar stă, deoarece Willy s-a retras
Oțelul II stă, deoarece Cetatea Sv. s-a retras

SERIA A II-A

Unirea Slobozia - CS Tunari
Dun. Călărași - ACS Berceni
Callatis - ABC Stoicescu
CS Buftea - FC Voluntari
CS Eforie - CSM Rm. Sărat
Phoenix Ulmu - Rapid II
Partizanul Merei - Comprest*
Spicul stă, deoarece CSM Medgidia s-a retras.

SERIA A III-A

FCM Alexandria - Chimia Brazi
Domnești - Filipeștii de Pădure
Petrolul Videle - Electrosid Titu
Girom Albota - Atletic Bradu
FCM Târgoviște – Ag. Mihăilești
CS Balotești - Conpet
Chindia Tgv. - CSO Plopeni*
Inter Clinceni - Chirnogi*

SERIA A IV-A

Oltchim - CSM Slatina
Min. Mătăsari – Dun. Turris
Prometeu - Vișina Nouă
Pandurii II - Jiul Rovinari
Minerul Motru – FC Drobeta
Triumf Bârca - FC Piatra Olt*
Ghecon stă, deoarece Corabia s-a retras
Caracal stă.

SERIA A V-A

Gloria Arad - Național Sebiș
Timișoara II - Becicherecu Mic
Giarmata - Autocatania
Sânnicolau Mare - CFR Simeria
Bihorul Beiuș – CS Termo
ACS Recaș - FC Hunedoara*
Luceafărul Or. și CSM Școlar stau.

SERIA A VI-A

Seso - Gloria II Bistrița
Od. Secuiesc - Gaz Metan II
Un. Ungheni - SCM Brașov
Un. Tărlungeni - FC Cisnădie
CS Zlatna - FC Zalău
Avântul Reghin – Un. Florești
FCMU Baia Mare - Unirea Dej
Sănătatea Cluj stă.

★Se dispută mâine, de la ora 13:00

MEDIAȘ – BRĂNEȘTI

AZI, 17:00 | GSP TV

MEDIAȘ	BRĂNEȘTI
Antrenor: Cristian PUSTAI	Antrenor: Ilie STAN
Sistem de joc: 4-2-3-1	Sistem de joc: 4-5-1

Rezerve: Pleșca - Buzean, R. Miclea, Bozeșan, Aganovic, Cigan, Muth
Absenți: Akaky (suspendat), Silvășan, Markovic, Pârvulescu (nerefăcuți)

Rezerve: Bordeanu - Ispir, Isac, C. Prodan, B. Oprea, C. Coman, Străuț
Absent: Marincău (suspendat)

Arbitru: Andrei Chivulete • **Asistenți:** Andrei Constantinescu și Bogdan Gheorghe (toți din București) • **Stadion:** Municipal (Mediaș) • **Preț bilete:** 10 lei (intrarea generală)

FC BRAȘOV – FCM TG. MUREȘ

AZI, 18:45 | DIGI SPORT

FC BRAȘOV	FCM TG. MUREȘ
Antrenor: Daniel ISĂILĂ	Antrenor: Ioan Ovidiu Sabău
Sistem de joc: 4-4-2	Sistem de joc: 5-3-2

Rezerve: Al. Marc - M. Cristescu, A. Rusu, D. Drăgan, Lamine, Mateiu, Hadnagy
Absenți: -

Rezerve: Dănălache - Bălău, Stângă, Onicaș, Bițiș, D. Roman, Târnăvean
Absenți: Fernandes, Topic, Vasilache (suspendați), Caparco, D. Matei, Didi, Vagner (accidentați)

Arbitru: Marius Avram (București) • **Asistenți:** Miclos Nagy (Cluj-Napoca) și Petru Gaspar (Timișoara) • **Stadion:** Tineretului • **Bilete:** 10 lei - peluză, 15 lei - tribuna a II-a, 15 lei - tribuna I fără sectoarele S și T, 30 de lei - sectoarele S și T, 100 lei - fotolii

PUBLICITATE

OPINIE

Marius NIȚU

CARTONAȘUL ROZ

marius.nitu
@prosport.ro

CUM VA JUCA OLTEANUL WOBAY CU STEAUA

Craioveanul Julius Gibrilla Wobay n-are probleme cu fotbalul, are probleme cu hârtiile. Pe scurt, s-a trezit că i-a expirat permisul de condus mingea sau, mai tehnic spus, că i-a expirat permisul de muncă în România. Asta nici măcar nu e o știre. ***O droaie dintre străinii din Liga lui Mitică au niște acte ce seamănă cu autorizațiile xeroxate ale chinezilor care vând bascheți pe lângă Obor.*** Știre e comunicatul clubului sau comentariile unor suporteri. Ca s-o luăm cu sfârșitul, e complot, nene, a intervenit Steaua la Oficiul pentru Migrație Forței de Muncă numai ca să scape de Wobay. Bine, FC Universitatea face un pas mai departe și zice că a demarat procedurile de prelungire a vizei de ședere în România a lui Wobay încă din august, așa că omul va avea permis de muncă la meciul cu Steaua. Aici, ori suntem cârcotași, ori nu suntem. Trecem peste chestia aia cu achitarea la zi a obligațiilor către buget ale angajatorului (Universitatea) și ne proptim în normele metodologice. Cererea pentru permisul de muncă se soluționează în zece zile de la data eliberării dosarului. Asta dacă dosarul e OK și socotim după calendarul gregorian, nu după cel mititelian.

Dar, cum dosarul din iarnă nu-i ca dosarul din vară, mai există și o altă soluție. În meciul cu Steaua, Wobay n-are nevoie de permis de muncă. Îi trebuie doar un permis de ședere degeaba pe teren, adică exact ce-au avut jumătate dintre colegii lui în meciul cu Gaz Metan. Dacă nici asta nu ține, Wobay poate deveni patronul unei societăți care va avea un singur angajat, pe Julius. Deci, ***Gibrilla Wobay e un investitor străin în România, specializat în amenajări funciare pe terenurile de fotbal. Sau, mai bine, semnează direct România un acord cu Sierra Leone pentru libera circulație a fotbaliștilor fără acte prin Oltenia.***

„WOBAY“ X 100!

Anul viitor, în Liga I e așteptată o epidemie de cazuri ca al africanului, somat de autorități să părăsească țara

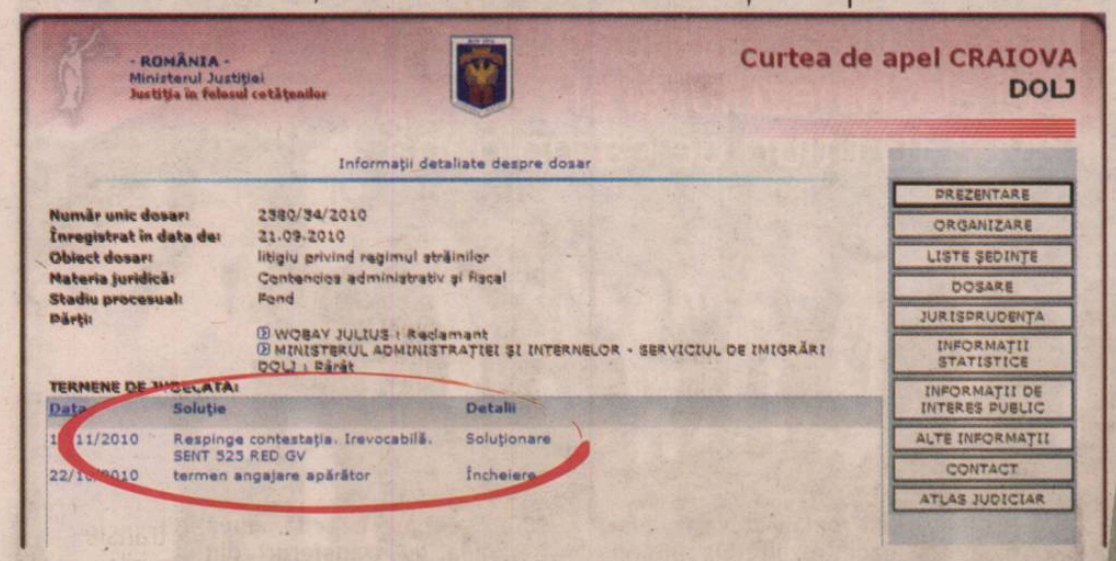

- ROMÂNIA -
Ministerul Justiției
Justiția în folosul cetățenilor

Curtea de apel CRAIOVA
DOLJ

Informații detaliate despre dosar

PREZENTARE | ORGANIZARE | LISTE ȘEDINȚE | DOSARE | JURISPRUDENȚA | INFORMAȚII STATISTICE | INFORMAȚII DE INTERES PUBLIC | ALTE INFORMAȚII | CONTACT | ATLAS JUDICIAR

Număr unic dosar:	2380/34/2010
Înregistrat în data de:	21.09.2010
Obiect dosar:	litigiu privind regimul străinilor
Materia juridică:	Contencios administrativ și fiscal
Stadiu procesual:	Fond
Părți:	WOBAY JULIUS : Reclamant MINISTERUL ADMINISTRAȚIEI ȘI INTERNELOR - SERVICIUL DE IMIGRĂRI DOLJ : Pârât

TERMENE DE JUDECATĂ:

Data	Soluție	Detalii
1[illegible]11/2010	Respinge contestația. Irevocabilă. SENT 525 RED GV	Soluționare
22/10/2010	termen angajare apărător	Încheiere

Alexandru ENCIU
alexandru.enciu@prosport.ro

Cazul „Wobay”, somat de autorități să părăsească România până la 10 decembrie, nu este unul izolat în fotbalul românesc. Din cauza datoriilor la bugetul de stat, cluburile nu vor mai putea obține autorizații de muncă pentru jucătorii extracomunitari. „Toate echipele au datorii, mai puțin Gaz Metan Mediaș”, este sentința dată de președintele Ligii I, Dumitru Dragomir.

ProSport a descoperit că **Julius Wobay (foto)**, mijlocașul leonez al Universității Craiova, nu mai are permis de ședere în România și implicit autorizație de muncă. În luna septembrie, Oficiul Român pentru Imigrări l-a declarat indezirabil pe jucător și i-a remis acestuia o decizie de returnare, prin care îl soma pe Wobay să părăsească țara în decurs de 15 zile. Mijlocașul a contestat documentul la Curtea de Apel Dolj, însă instanța a respins acțiunea cu titlu definitiv și irevocabil în 19 noiembrie **(vezi facsimil)**.

NU MAI POT AMÂNA DATORIILE

Cazul „Wobay” este doar primul dintr-un șir anunțat de astfel de măsuri. „Societățile care au datorii la bugetul de stat și nu prezintă decizii de amânare a datoriilor nu mai primesc autorizații și nici prelungirea celor deja acordate”, spune Cristi Dan, inspectorul principal, șef birou autorizații de muncă la Oficiul Român pentru Imigrări (ORI). Or, fotbalul românesc este înglodat în datorii, iar amânări la plată se pot solicita doar o singură dată pe an (cartuș deja epuizat de multe cluburi la acordarea licenței).

MULȚI INTRĂ ÎN 2011 FĂRĂ AUTORIZAȚII

Conform datelor oficiale, până la finele lunii septembrie, 118 fotbaliști profesioniști din țări terțe au primit autorizație de muncă în România. „2010 nu s-a încheiat. Autorizațiile sunt valabile un an, vor mai fi dosare soluționate până în decembrie câteva, însă nu foarte multe”, spune o sursă din Ministerul Administrației și Internelor.

În fotbalul românesc sunt aproximativ 150 de extracomunitari în primele trei ligi. „Dacă jucătorii intră în 2011 fără autorizație, nu va dura mult până când vor fi depistați și trimiși în țările lor. Oricum ne așteptăm la o mulțime de cazuri «Wobay», pentru că au fost multe autorizații obținute la început de an pe amânări la plată. Cluburile au o singură șansă, să-și plătească datoriile, altfel rămân fără străini”, a declarat aceeași sursă din MAI. ■

CE MESERII CAUTĂ EXTRACOMUNITARII ÎN ROMÂNIA

Denumire	2010*	2009
1.Fotbalist profesionist	118	100
2.Guvernantă	98	61
3.Salubrizare căi publice	97	0
4.Bucătar	56	53
5.Administrator	49	31
6.Sportiv, alte discipline	37	29

*până la 30 septembrie

Ar fi extraordinar să mai plece dintre străini! La noi n-au venit nici Henry, nici Lampard, nici Terry. Ci jucători care au umplut buzunarele șmecherilor

Ioan Sdrobiș, antrenor Farul Constanța

AUTORIZAȚII DE MUNCĂ EMISE PENTRU SPORTIVI PROFESIONIȘTI ÎN 2010

București		Constanța		Prahova		Timiș		Cluj		Dolj		Gorj		Neamț		Brașov		Bistrița Năsăud		Vaslui	
Serbia	3	Serbia	3	Serbia	1	Serbia	6	Serbia	5	Serbia	3	Serbia	1	Serbia	3	Brazilia	2	Brazilia	3	Serbia	1
Brazilia	8	Macedonia	1	Brazilia	2	Bosnia	1	Brazilia	3	Japonia	3	Brazilia	1	Macedonia	1	Coasta de Fildeș	1	Senegal	1	Ghana	1
Macedonia	1	Moldova	4	Ghana	6	Senegal	1	Nigeria	1	Croația	1	Macedonia	2	Ucraina	1	Croația	1	SUA	1	Nigeria	1
Bosnia	2	Georgia	6	Nigeria	1	Columbia	1			Columbia	1	Bosnia	1	Gabon	1	Altele	1			Camerun	1
Coasta de Fildeș	2	Ucraina	1	Ucraina	1	Angola	2			Rusia	1	Moldova	1	Muntenegru	1	Peru	1			Honduras	1
Senegal	3	Namibia	3	Argentina	3	Costa Rica	2					Coasta de Fildeș	2	Rwanda	1						
Uruguay	1	Rusia	1	Uruguay	3							Croația	1								
Columbia	1			SUA	1																
Armenia	2	Samoa	2	Camerun	1																
		Sierra Leone	1	Burkina Faso	1																

★Autorizații emise până la 30 septembrie 2010 la toate disciplinele sportive
★Au fost prezentate statisticile doar din primele 10 județe, conform documentelor înregistrate la Oficiul Român pentru Imigrări. În total sunt 166 de permise eliberate

„WOBAY NU VA PLECA DE LA CRAIOVA!“

Adrian Mititelu spune că va rezolva până pe 15 ianuarie problema dreptului de ședere pentru leonez

Adrian Mititelu (foto) minimalizează problema lui Wobay, dar o recunoaște. Patronul Universității Craiova spune că fotbalistul va continua să joace pentru echipa sa, dat fiind că va rezolva situația jucătorului din Sierra Leone până la începutul anului viitor.

„Sunt probleme cu Wobay, dar nu e cazul să vorbim de o despărțire a lui de Universitatea. Până pe 15 ianuarie vom reglementa situația”, spunea deunăzi Adrian Mititelu, atrăgând apoi atenția că nu este vorba de un caz singular în fotbalul românesc. „Nu suntem singurul club cu datorii din România. Nu am ascuns niciodată că am avea datorii și le vom plăti. Știu că la alte echipe s-au trecut fotbaliștii pe alte firme, fără datorii la stat, pentru ca aceștia să poată sta și juca în România. Vor mai apărea situații cum este cea a noastră cu Julius Wobay”, a spus Adrian Mititelu. ■

ÎN CORZI / ANTRENORUL ROMÂN ARE UN BILANŢ NEGATIV DE CÂND A PRELUAT GALATASARAY: DOUĂ VICTORII, DOUĂ REMIZE ŞI TREI ÎNFRÂNGERI

AVERTIZAT!

Adnan Polat, preşedintele turcilor, l-a somat pe Hagi: „Dacă nu vin rezultatele, pleci!". Suporterii Galatei îl susţin român

Potrivit cotidianului Milliyet, Gheorghe Hagi a declarat pentru revista clubului Galatasaray că adevărata sa echipă va fi văzută peste şase luni - un an

Irina MANDREŞ
irina.mandres@prosport.ro

Gheorghe Hagi nu a reuşit până acum să-l impresioneze pe Adnan Polat. Presa turcă a scris ieri că preşedintele lui Galatasaray l-a avertizat pe tehnicianul român că va fi demis dacă rezultatele întârzie să apară.

Hagi a preluat gruparea turcă pe 23 octombrie, exact înaintea derby-ului cu Fenerbahce, când Galatasaray ocupa locul 9 în campionat. Acum, echipa antrenată de „Rege" este pe 12, după ce a înregistrat, cu Hagi pe banca tehnică, două înfrângeri, două remize şi două victorii. Pentru prima dată de când românul a preluat-o pe Galata, preşedintele echipei, Adnan Polat, a vorbit despre viitorul lui Hagi. „Dacă nu vin rezultatele, Hagi nu rămâne. Dacă va obţine succese, Hagi va continua, dacă nu, va pleca", a declarat ieri Polat. Totuşi, preşedintele turcilor a precizat că, după perioada de transferuri din ianuarie, Hagi are şansa să formeze o echipă competitivă, ale cărei rezultate se vor vedea din retur. „Echipa făcută de el în trecut a devenit campioană cu Gerets. În prezent există 100 de fotbalişti care ne-au fost propuşi de el şi de alte persoane. Hagi îi cunoaşte pe cei mai mulţi dintre ei, iar în cazul celor pe care nu îi ştie, se uită la DVD-uri cu ei".

Hagi are autoritate deplină în ceea ce priveşte transferurile
Adnan Polat, preşedinte Galatasaray

SUPORTERII ÎL SUSŢIN

În timp ce conducerea dă semne că-şi pierde răbdarea, suporterii turci îl susţin în continuare pe Hagi. Fanii nu îl consideră vinovat pentru rezultatele slabe înregistrate în ultima perioadă, aceştia fiind convinşi că oficialii sunt responsabili pentru perioada grea prin care trece echipa. „Hagi nu este responsabil deocamdată pentru aceste rezultate, pentru că asta nu este echipa lui. El a venit după ce s-au făcut transferurile. Singurii vinovaţi sunt cei din conducere, care l-au umplut de bani pe Rijkaard şi au cheltuit pe transferuri fără să gândească", a scris site-ul suporterilor turci, cimbom.org.

După fiecare înfrângere suferită de Galatasaray, fanii turci au arătat că Hagi este încă un idol pentru ei. I-au cântat mereu „I love you, Hagi"

REZULTATE EUROPA LEAGUE

GRUPA D

VILLARREAL - DINAMO ZAGREB 3-0
(Rossi 25 şi 80, Ruben 63)
PAOK – CLUB BRUGGE 1-1
(Vieirinha 25 / Scepovic 90)

CLASAMENT

1. VILLARREAL	5	3	0	2	6-4	9
2. PAOK	5	2	2	1	4-3	8
3. DINAMO Z.	5	2	1	2	4-4	7
4. BRUGGE	5	0	3	2	3-6	3

Ultima etapă (15 decembrie, ora 20:00): Dinamo Zagreb – PAOK, Club Brugge – Villarreal

GRUPA J

DORTMUND – KARPATI 3-0
(Kagawa 5, Hummels 49, Lewandowski 89)
PSG – SEVILLA 4-2
(Bodmer 17, Hoarau 20 şi 47, Nene 45, / Kanoute 32 şi 36)

CLASAMENT

1. PSG	5	3	2	0	8-3	11
2. SEVILLA	5	3	0	2	8-5	9
3. DORTMUND	5	2	2	1	8-5	8
4. KARPATI	5	0	0	5	3-14	0

Ultima etapă (15 decembrie, ora 22:05): Karpati - PSG, Sevilla - Dortmund

GRUPA E

SHERIFF – ALKMAAR 1-1
(Rouamba 54 / Holman 17)
BATE – DINAMO KIEV 1-4
(Nekhaychik 84 / Vukojevic 16, Yarmolenko 43, Gusev 50 pen., Milevski 68)

CLASAMENT

1. DINAMO K.	5	3	1	1	10-6	10
2. BATE	5	3	1	1	11-8	10
3. SHERIFF	5	1	1	3	5-7	4
4. ALKMAAR	5	1	1	3	5-10	4

Ultima etapă (15 decembrie, ora 20:00): Alkmaar – BATE, Dinamo Kiev – Sheriff Tiraspol

GRUPA L

ŢSKA SOFIA – BEŞIKTAŞ 1-2
(Sheridan 79 / Zapotocny 59, Holosko 64)
RAPID VIENA – PORTO 1-3
(Trimmel 39 / Falcao 42, 86 şi 88)

CLASAMENT

1. PORTO	5	4	1	0	11-3	13
2. BEŞIKTAŞ	5	3	1	1	7-6	10
3. ŢSKA SOFIA	5	1	0	4	3-7	3
4. RAPID VIENA	5	1	0	4	5-10	3

Ultima etapă (15 decembrie, ora 22:05): Beşiktaş – Rapid Viena, Porto – ŢSKA Sofia

GRUPA F

ŢSKA MOSCOVA - LAUSANNE 5-1
(Necid 18 şi 82, Oliseh 22, Tosic 40, Dzagoev 71 / Carrupt 90+2)
PALERMO - SPARTA PRAGA 2-2
(Rigoni 23, Pinilla 59 - pen. / Kladrubsky 51 - pen., Kucka 62)

CLASAMENT

1. ŢSKA	5	5	0	0	17-2	15
2. SPARTA	5	2	2	1	11-11	8
3. PALERMO	5	1	1	3	6-11	4
4. LAUSANNE	5	0	1	4	5-15	1

Ultima etapă (15 decembrie, ora 20:00): Sparta Praga – ŢSKA Moscova, Lausanne – Palermo

ECHIPE CALIFICATE ÎN „16"-IMI

MANCHESTER CITY, LECH POZNAN, LEVERKUSEN, SPORTING LISABONA, ZENIT, VfB STUTTGART, YOUNG BOYS BERNA, PSV EINDHOVEN, METALIST HARKOV, PSG, LIVERPOOL, PORTO, BEŞIKTAŞ, DINAMO KIEV, BATE BORISOV, ŢSKA MOSCOVA, SPARTA PRAGA

BRRR *Săpunaru (în stânga) a jucat 90 de minute pentru Porto, la Viena, pe o vreme geroasă*

Foto: EPA

Foto: AFP

ELIMINAT *Goian (în stânga) nu a jucat decât 50 de minute pentru Palermo. El a fost eliminat, după ce a provocat penalty-ul din care Sparta Praga a egalat la unu*

PUBLICITATE

OLIMPISM / PROIECT

COSR AJUTĂ COPIII DEFAVORIZAȚI

COSR și sponsorul GDF SUEZ au lansat la Complexul de la Izvorani proiectul pilot „Zilele Olimpice - GDF SUEZ". Acțiunea, la care au participat 20 de copii defavorizați de la centrul Sf. Spiridon, are ca scop și detectarea de tinere de talente și integrarea lor prin sport. Puștii s-au antrenat cu campioni precum Ionela Tîrlea, **Violeta Beclea-Szekely (foto, în alb)**, Liliana Alexandru și Ștefan Birtalan.

VOLEI / LIGA CAMPIONILOR

HĂITUITE PRIN EUROPA

În prologul etapei a 9-a a Diviziei A (feminin), Dinamo joacă azi (ora 19:00) în deplasare cu CSM Sibiu. Până să ajungă în orașul de pe malul Cibinului, voleibalistele au avut parte de un drum de calvar. Imediat după meciul pierdut marți în Liga Campionilor (2:3) în Polonia, cu Bielsko, o încurcătură la bilete a făcut ca fetele să ajungă la München în loc de București. „Fetele sunt extrem de obosite, ne-au pierdut bagajele și chiar ne gândeam să ne cumpărăm echipament de joc", a declarat președintele Marian Ștefan.

RUGBY / PREMIERE

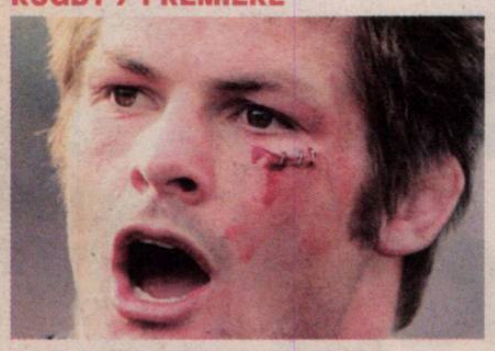

MCCAW A LUAT CAIMACUL

Căpitanul reprezentativei Noii Zeelande, **Richie McCaw (foto)**, a fost ales pentru a doua oară consecutiv cel mai bun rugbist al anului, de către International Rugby Board. McCaw, în vârstă de 29 de ani, este primul rugbist care a primit această distincție de trei ori (2006, 2009, 2010). El a câștigat cu All Blacks Turneul celor trei Națiuni, în vara acestui an, apoi a realizat al patrulea Grand Slam din istoria Noii Zeelande (după cele din 1978, 2005 și 2008).

POLO / LIGA MONDIALĂ

ȘOC CU MUNTENEGRU

Prima reprezentativă a României se reunește azi, la Oradea, pentru ultima mare înfruntare a anului. Marți, în Bazinul Olimpic al orașului de pe Criș, echipa lui Istvan Kovacs va da piept cu Muntenegru, campioana europeană din 2008. Meciul contează pentru etapa secundă din grupa a doua europeană a preliminariilor Ligii Mondiale. În etapa de debut, Rusia – România 7-8.

WELCOME TO THE JUNGLE!

Serbia joacă pentru prima Salatieră din istorie, cu Franța, în „infernul" de la Belgrad, cu Ilie Năstase în tribună

Mirela BASESCU
mirela.basescu@prosport.ro

Andru NENCIU
andru.nenciu@prosport.ro

Serbia și Franța își dispută, începând de astăzi, supremația în tenisul mondial, în finala Cupei Davis. Locul întâlnirii este una dintre cele mai „fierbinți" arene sportive din Europa, imensa „Beogradska Arena" din capitala Serbiei, care poate primi peste 20.000 de spectatori.

Conduși de numărul 3 mondial, **Novak Djokovic (foto, în stânga)**, sârbii și-au propus ca obiectiv cucerirea, în premieră, a Salatierei de Argint. Un țel la a cărui finalizare va contribui din plin și decorul ciocnirii, „Beogradska Arena", care se anunță arhiplină pe durata celor trei zile ale întrecerii, cele 19.000 de bilete scoase la vânzare fiind epuizate în mai puțin de două ore. De altfel, atmosfera va fi una deosebit de ostilă și dificilă pentru francezi, fanii sârbi fiind recunoscuți pentru suportul extraordinar pe care îl fac favoriților.

Martor al întâlnirii-șoc dintre cele două țări va fi și Ilie Năstase, care se află deja la Belgrad. „Nu a început încă nebunia, abia în prima zi (n.r.- azi) va începe haosul. Doar la noi în România începe haosul cu trei zile înainte. Eu nu țin cu nimeni, doar am venit să văd o finală de Cupă Davis pentru că nu mai asistasem de mulți ani la un astfel de eveniment. Nu-mi trezește absolut nicio amintire", ne-a declarat „Nasty".

Măsurile de securitate pentru această întâlnire sunt maxime, mai mult, sportivii din Hexagon fiind însoțiți la Belgrad de trei agenți de securitate. Meciurile sunt transmise de Dolce Sport, comentariul partidei de dublu urmând să fie asigurat și de Horia Tecău.

Foto: EPA

Franța a câștigat de nouă ori Salatiera și a jucat încă șase finale

MECIURILE FINALEI (DIRECT PE DOLCE SPORT)

Azi:
J. Tipsarevic - G. Monfils, ora 15:00
N. Djokovic - G. Simon

Mâine:
N. Zimonjic / V. Troicki - Michael Llodra / Arnaud Clement, ora 16:00

Duminică:
N. Djokovic - G. Monfils, ora 14:00
J. Tipsarevic - G. Simon

HIMERĂ

Năstase n-a câștigat niciodată Salatiera, deși a jucat finala de trei ori

TOT MAI DEPARTE DE OPTIMI

HCM Constanța a pierdut ieri și partida retur cu Flensburg din Liga Campionilor, scor 29-32

Marius HUȚU
marius.hutu@prosport.ro

Constanța nu și-a depășit condiția din acest sezon al Ligii Campionilor nici în partida de acasă cu Flensburg, fiind învinsă aseară cu 32-29 (17-12). Jocul a arătat însă primele semne de mai bine pentru 2011.

Schimbarea băncii tehnice a adus în tabăra HCM-ului mai multă vână decât până acum abia de la jumătatea primei reprize, când noul antrenor, Ioan Crăciun, a fost nevoit să ceară time-out. Constanța a început apatică, lentă, marcând primul gol abia în minutul 9. Flensburg s-a desprins la 7-2 (min. 14) fără să facă niciun efort, motiv pentru „principalul" de la HCM să-și intre serios în rol. „Vreau puțin sacrificiu, nu se poate altfel", și-a certat Crăciun elevii, reproșându-le în mod special comoditatea din joc. L-a introdus ceva mai târziu pe Buricea, echipa a căpătat ceva mai multă agresivitate, iar Constanța a revenit la 10-12 (min. 26). La cabine, cele două combatante au intrat la 12-17, dar HCM-ul a continuat să-și arate colții, fiind în ritmul celor de la Flensburg. Campioana României a preluat în câteva rânduri și inițiativa, Stavrositu fiind handbalistul care a reușit să rupă ritmul prin câteva execuții de excepție. HCM nu s-a putut însă apropia la mai mult de trei lungimi, diferență înregistrată și la final, scor 29-32, astfel că rămâne pentru moment în afara optimilor Ligii Campionilor.

CLASAMENT

1. Ciudad Real	6	5	1	0	184-139	11
2. Flensburg	7	5	0	2	207-173	10
3. Croația Zagreb	6	3	2	1	184-165	8
4. HC St. Petersburg	6	2	0	4	162-183	4
5. HCM CONSTANȚA	7	2	0	5	183-210	4
6. Bosna Sarajevo	6	0	1	5	140-180	1

Următoarele meciuri: Croația Zagreb - Bosna (4.12), Ciudad Real - St. Petersburg (5.12)

ÎNZĂPEZITE ÎN GERMANIA

Handbalistele tricolore, care se întorceau în țară dintr-un turneu, au rămas blocate la Hanovra din cauza ninsorii

Marius HUȚU
marius.hutu@prosport.ro

Cu patru zile înainte să ajungă în Danemarca, la Aalborg, unde va juca meciurile din Grupa A de la Campionatul European, handbalistele tricolore au rămas ieri la Hanovra. Din cauza vremii nefavorabile, toate cursele aeriene spre țară au fost anulate.

Delegația României a trecut cu bine peste jocurile de pregătire din Franța și Germania, bilanțul obținut, trei victorii și o înfrângere, oferindu-i selecționerului Radu Voina mai multă liniște înaintea turneului final, mai ales că nicio jucătoare nu s-a accidentat. Starea de normalitate a fost însă zdruncinată ieri de... natură. „Aici e iarnă adevărată, nu glumă! Trebuia să plecăm la ora 9:00, via Paris, dar avioanele nu s-au putut ridica din cauza gheții care s-a format", a declarat Radu Voina.

„CINE IA ȘI ECHIPA PÂNĂ LA PARIS?"

Delegația României a fost avertizată asupra faptului că ar putea rămâne blocată în Germania încă din ziua precedentă și anunțată la timp despre anularea zborului, astfel că fetele au evitat măcar să petreacă ore bune în aeroport, și au rămas la hotel până spre după-amiază. Pentru a-și ocupa timpul, unele tricolore au intrat pe facebook pentru a dialoga cu fanii. „Dacă are cineva drum pe ruta Hanovra - Paris, este rugat să ia și echipa de handbal, care a rămas fără avion... De la Paris ne descurcăm noi. Cineva să oprească ninsoarea asta, că vrem să ajungem și noi acasă!", a postat Ada Nechita. Între timp, o variantă de zbor a fost găsită pentru ora 19:00, cu escală la Praga și sosire în România undeva după miezul nopții. Motiv de bucurie și pentru tricolore. „Gata!!! O să ajungem acasă în noaptea asta (n.r. - noaptea trecută). Iuhuuu! Ce bine că nu trebuie să vin cu ATV-ul, că ajungeam înghețată acasă", a conchis, cu umor, Nechita. Problemele nu au luat sfârșit însă aici.

Echipa s-a urcat în cursa de Praga, dar nu a putut decola la ora programată, fiind nevoită să rămână în avion. Până la închiderea ediției, națională era încă la Hanovra și pierduse legătura din capitala Cehiei către București. ■

OBOSEALĂ
Cristina Neagu & Co au pierdut o zi în Germania din cauza zăpezilor
Foto: Răzvan LUPICĂ

PUBLICITATE

Ofertele FORD continuă să surprindă.

Ford **Fusion** se adaptează. La ce vrei tu, în orice situație. Dotările sale includ: ABS, airbaguri frontale, Radio CD, aer condiționat, geamuri electrice față, faruri de ceață și multe altele.

6.900 €* cu TVA

*Prin programul de stimulare a înnoirii parcului auto național pe 2010, condiționat de prezentarea a 3 tichete valorice. Oferta include și contravaloarea unui tichet Ford de 900 euro (numai la prezentarea documentelor oficiale de casare ale autoturismului). Oferta este valabilă în limita stocului disponibil, pentru Fusion 1.4, 80 CP, Euro 4, până la data de 31.12.2010, în rețeaua de dealeri autorizați Ford participanți la program. Consumul mixt (l/100 km): 6,5, emisii CO_2 (g/km): 154. Autoturismul din imagine este cu titlu de prezentare.

Ford
Feel the difference
www.ford.ro

SOCI (STADIONUL „OLIMPIC“)

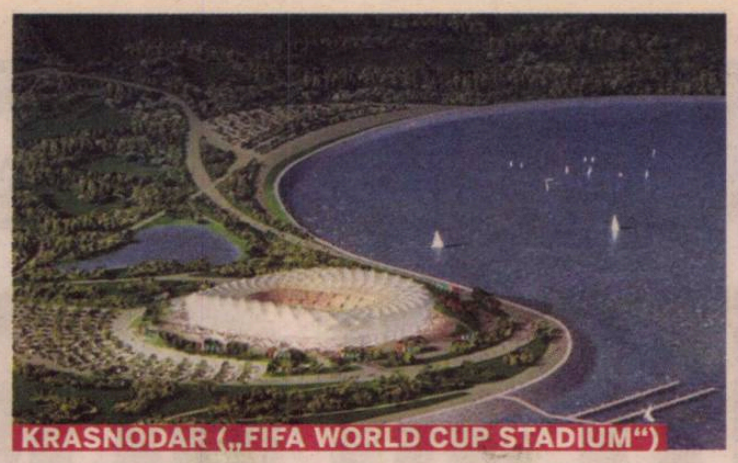
KRASNODAR („FIFA WORLD CUP STADIUM“)

ST. PETERSBURG (STADIONUL „GAZPROM“)

CM 2018, ÎN RUSIA

MERGI DE-TI VINE ACRU

Distanțele dintre orașele care vor găzdui CM 2018 sunt de ordinul miilor de kilometri

Robert VĂTAFU
robert.vatafu@prosport.ro

Rusia va găzdui, în premieră, Cupa Mondială în 2018! Esticii i-au luat ieri fața Angliei, care era considerată favorită la câștigarea dreptului de organizare.

Cu cel mai mare buget dintre toate candidatele (3,8 miliarde de euro) și cu promisiunea lui Putin că infrastructura va fi pusă la punct până în 2018, Rusia a convins ieri FIFA să-i acorde organizarea CM 2018, în dauna Angliei și a candidaturilor comune Spania - Portugalia și Belgia - Olanda. Specialiștii spun că anunțul va genera o explozie a prețului țițeiului la bursă, dar și că acțiunile companiilor aeriene din Rusia vor fi din ce în ce mai scumpe.

ELIMINĂ VIZELE PE DURATA CM

Faptul că CM 2018 va fi în Rusia nu este văzut cu ochi buni de mulți oameni de fotbal. Nemulțumirea lor este legată de distanțele imense dintre orașe. Cele mai îndepărtate sunt Kaliningrad și Ekaterinburg, la o distanță de 3.141 de kilometri! Chiar și din capitala Moscova, ca să ajungi, de exemplu, la Krasnodar, trebuie să parcurgi 1.195 de kilometri!

Totuși, suporterii au parte și de o veste bună. Cei care vor merge la Cupa Mondială nu vor mai fi nevoiți să obțină viză de intrare în Rusia. Pe durata turneului final, vizele vor fi eliminate, însă doar contra dovezii că vor asista la meciuri.

Harta alăturată, cu distanțele dintre orașele-gazdă ale Mondialului din 2018, cuprinde doar partea europeană a Rusiei

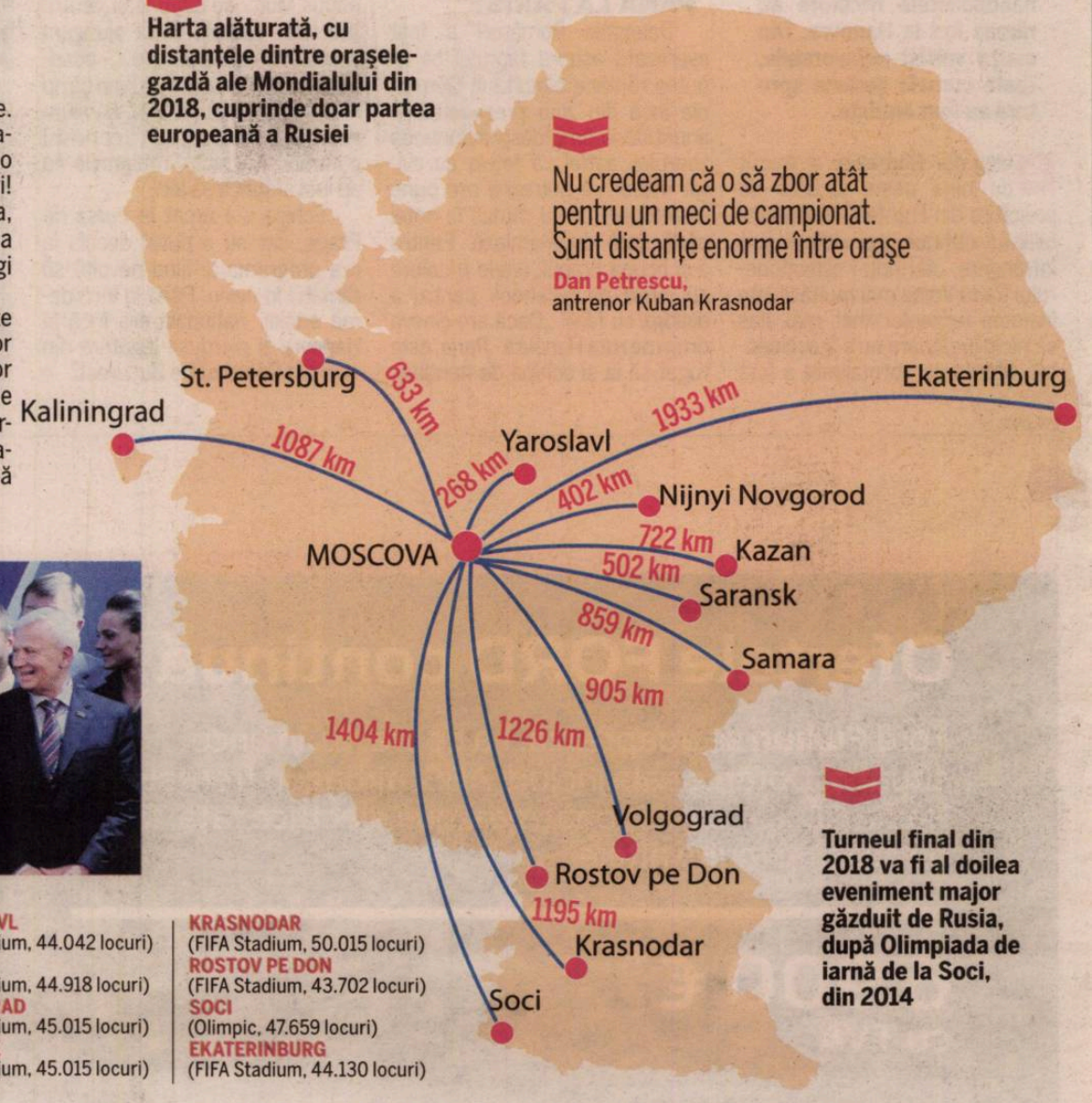

Nu credeam că o să zbor atât pentru un meci de campionat. Sunt distanțe enorme între orașe
Dan Petrescu,
antrenor Kuban Krasnodar

Turneul final din 2018 va fi al doilea eveniment major găzduit de Rusia, după Olimpiada de iarnă de la Soci, din 2014

ALTE DEZAVANTAJE

- **infrastructura este, deocamdată, la pământ în Rusia**
- **de multe ori, la meciurile din campionatul intern au loc bătăi între suporteri, securitatea lăsând de dorit**
- **rasismul este din ce în ce mai des întâlnit în Rusia**
- **rețeaua de transporturi nu este pusă la punct**

ORAȘELE ȘI STADIOANELE

KALININGRAD
(FIFA Stadium, 45.015 locuri)
ST. PETERSBURG
(Gazprom Arena, 69.501 locuri)
MOSCOVA
(Lujniki, 89.318 locuri)
MOSCOVA
(Moscow region, 44.257 locuri)
MOSCOVA
(Spartak, 46.990 locuri)
MOSCOVA
(Dinamo, 44.920 locuri)
KAZAN
(Rubin, 45.015 locuri)
NIJNI NOVGOROD
(FIFA Stadium, 44.899 locuri)
YAROSLAVL
(FIFA Stadium, 44.042 locuri)
SAMARA
(FIFA Stadium, 44.918 locuri)
VOLGOGRAD
(FIFA Stadium, 45.015 locuri)
SARANSK
(FIFA Stadium, 45.015 locuri)
KRASNODAR
(FIFA Stadium, 50.015 locuri)
ROSTOV PE DON
(FIFA Stadium, 43.702 locuri)
SOCI
(Olimpic, 47.659 locuri)
EKATERINBURG
(FIFA Stadium, 44.130 locuri)

CM 2022, ÎN QATAR

MONDIAL SUBTERAN NON-ALCOOLIC

Qatar, gazda CM din 2022, vrea să revoluționeze modul de organizare a unei astfel de competiții. Finala se va disputa pe un stadion construit sub pământ

Irina MANDREȘ
irina.mandres@prosport.ro

FIFA a desemnat ieri și țara organizatoare a CM 2022. Peste 18 ani, pentru prima dată în istoria competiției, o țară arabă va găzdui turneul final.

Candidatura Qatarului i-a impresionat pe oficialii FIFA, care au decis să le acorde arabilor organizarea CM. Punctul forte al Qatarului a fost proiectul unui stadion impresionant: primul din lume construit în subteran (foto). Organizatorii promit că arena va fi terminată în 2011, când va găzdui și finala Cupei Asiei. Va fi primul stadion din lume ventilat în totalitate de aer condiționat.

TEMPERATURILE VOR FI REGLATE DE GAZDE

Mai mult, în fiecare arenă vor fi montate aparate uriașe de aer condiționat care vor asigura temperatura optimă pentru disputarea meciurilor.

Încă un plus pentru Qatar a fost și distanța mică dintre orașele unde se vor juca meciurile: aria de desfășurare a Mondialului va fi de 25 de kilometri.

Dezamăgirea vine din partea suporterilor, aceștoa fiind nemulțumiți că nu vor putea consuma băuturi alcoolice, interzise în statul arab.

Biblioteca Județeană
MUREȘ
TÂRGU MUREȘ

GAZ METAN BRĂNEŞTI **2-2** 0-0 | BRAŞOV TG. MUREŞ **1-1** 0-0 | CFR CLUJ CRAIOVA **2-1** 0-0 | GLORIA TIMIŞOARA AZI 18:00 GSP TV | DINAMO PLOIEŞTI AZI 20:30 DIGI | OŢELUL SPORTUL MÂINE 13:00 GSP TV | VASLUI RAPID MÂINE 20:30 DIGI | URZICENI PANDURII LUNI 18:00 GSP TV | STEAUA „U“ CLUJ LUNI 20:30 DIGI

Numărul 4.099
Sâmbătă, 4 decembrie 2010
16 pagini ◤ Tiraj: 51.624

EDIŢIA A DOUA
Editat de **Publimedia International**

578.000 DE CITITORI zilnic (SNA)
1.252.345 DE VIZITATORI unici în octombrie (SATI) pe **www.prosport.ro**

PRO SPORT

LIGA PRO SPORT
Câştigă 10.000 de euro cash!

MAFTEI, ÎN VIŞINIU! DE CLUJ

CFR A DAT LOVITURA ŞI L-A SUFLAT RAPIDULUI ŞI STELEI PE FUNDAŞUL UNIRII. PE TEREN, CFR A ÎNVINS ASEARĂ CRAIOVA CU 2-1, GOLUL DECISIV FIIND MARCAT DIN OFSAID CLAR »8-9

ŞI VILLARREAL ÎL VREA PE STANCU!

Urmăritoarea Barcelonei şi a Realului din campionatul Spaniei şi-a trimis reprezentanţii pentru a-l urmări pe atacantul stelist ★ Dacă se înţeleg cluburile, golgheterul României ar putea juca din iarnă la ocupanta locului 3 din Primera

»2-3

de MARIAN, foto: CONSTANTINESCU

CONU' IANCU FAŢĂ CU REACŢIUNEA

Poli râvneşte la titlurile Ripensiei. UTA se revoltă

»10

EROII DE LA TERMOPANE

Luptătorii lui Borcea au rămas 50 din 300

»5

CUPA MAFIEI MONDIALE

Americanii spun că Rusia, gazda CM 2018, este controlată de Mafie

13

RAPID CU VÂRFURI BOANTE

Sburlea şi Dobroiu, oamenii de ne-gol ai lui Şumi-gol

»6-7

Actorul Dorel Vişan pune punctul pe „i“: „Sportul cade din cauza neamului“ »16

Brădeanu, singura handbalistă cu copil din lotul României, vrea să fie mama-campioană »14-15

PREŢ: 1,8 lei
5 948360 100259 04099

Biblioteca Judeţeană MUREŞ

OPINIE

CORNER

Dan FILOTI
dan.filoti@prosport.ro

CHIAR TREBUIE SĂ NE TREZIM!

Fotbalul românesc depinde o dată în plus de Steaua. Indiferent cât de mult or să se scandalizeze dinamoviștii, rapidiștii sau alți conducători de club cu mize mici, adevărul e unul singur. ***Dacă trupa lui Lăcătuș se califică mai departe în primăvară, competițiile europene ne vor fi în continuare accesibile. Dacă nu, vom continua să ne scufundăm și la nivel de club și ne vom putea reveni mult mai greu decât echipa națională.*** Există argumente concrete pentru aceste afirmații. La începutul sezonului acesta ne lăfăiam cu două echipe în Liga Campionilor, una direct în grupe și alte patru în preliminariile Europa League. Atunci ne gândeam cum să facem să mai câștigăm o poziție - două, să depășim Belgia, Danemarca și să obținem alte „facilități", cum ar fi două echipe direct în grupele Ligii! Realitatea a dat cu noi de pământ, și de pe 13 am coborât pe 14, iar pericolul de a fi depășiți de Elveția și Scoția (aflate câteva victorii europene în spatele nostru) este iminent. Primii au deja două formații calificate în primăvara Europa League, în timp ce în cazul britanicilor, Glasgow are și ea locul 3 asigurat în Liga Campionilor, ceea ce echivalează cu continuarea în Europa. Ce ar însemna acel loc 16 pe care, Doamne ferește!, am putea pica? ***O singură echipă în PRELIMINARIILE Champions League plus alte trei în Europa League. În total, patru în loc de șase.*** Asta nu din sezonul imediat următor, dar de peste doi ani. Campionatul viitor ar avea astfel mai puține „mize". De aceea e vital ca Steaua să mai aducă puncte și, în plus, mentalitatea tembelă a conducătorilor care pun competițiile europene pe planul doi trebuie să se schimbe... ieri! Altfel, toate zbaterile noastre interne sunt inutile. Tot ce am avut până acum și ce avem încă la anul e pe munca și punctele unor echipe care au respectat o competiție și au luptat și cu ele însele pentru a ne autodepăși. ***Cu suficiență și inconștiență nu mai facem nimic niciodată! Mai avem un an să evităm glonțul, care oricum ne trece pe lângă ureche, altfel el ne va lovi inevitabil peste două campionate.*** În clasamentul provizoriu suntem deja pe locul 22!

www.prosport.ro

Va rămâne Timișoara neînvinsă și după meciul de la Bistrița?

NU 44%

DA 56%

Răspunde azi la întrebarea:
„Are loc Maftei în primul 11 al CFR-ului?"

Top 3 știri pe www.prosport.ro

1. **Graçias, Pepe!** Steaua-Liverpool 1-1
2. **Utrecht-Napoli 3-3, PSG-Sevilla 4-2!** VEZI toate rezultatele din EL!
3. **„Ne-am distrat! Am făcut ce-am vrut cu ei!"** VEZI care e singurul jucător al Stelei care l-a enervat pe Gigi Becali!

BULETIN MEDICAL

TĂTĂRUȘANU ȘI GARDOȘ, INCERȚI. BICFALVI, OUT!

Tătărușanu (foto) s-a accidentat la umăr în timpul partidei cu Liverpool, la faza în care Kyrgiakos a căzut peste el în careu. Gardoș acuză și el o contuzie, dar amândoi au șanse mari de a fi recuperați până la meciul de luni cu „U" Cluj. În schimb, Bicfalvi are contractură musculară și nu va putea evolua în partida cu clujenii. Din acest motiv, Bicfalvi a și fost schimbat la pauza meciului Steaua - Liverpool.

ORICE E POSIBIL ÎN WWW.LIGAPROSPORT.RO

CALCULE / STEAUA TREBUIE SĂ IA MAXIMUM DE PUNCTE ÎN CELE DOUĂ MECIURI DIN LIGA I PENTRU A LUPTA IAR LA TITLU

SUCCES SAU FALIMENT ÎN 12 ZILE

Foto: Cosmin MOȚEI

Până pe 15 decembrie, Lăcătuş poate menține echipa în cărți pentru toate obiectivele propuse la început de sezon sau poate pierde aproape totul

Florin MARIAN
florin.marian@prosport.ro

După 1-1 cu Liverpool, Lăcătuș simte că poate rămâne și din iarnă antrenor la Steaua. Momentan, el nu a ratat niciunul dintre obiectivele propuse de Gigi Becali, locul 1 sau 2 în campionat, calificarea în primăvara europeană și câștigarea Cupei României. Pe 15 decembrie, Steaua joacă ultimul meci al sezonului, iar în această perioadă de 11 zile rămase Lăcă poate pierde sau poate câștiga totul.

ULTIMELE MECIURI DIN 2010

6 decembrie
acasă, cu „U" Cluj

11 decembrie
în deplasare, cu Univ. Craiova

15 decembrie
în deplasare, cu Napoli

FRONT 1 » LIGA I

Steaua e singura echipă de fotbal din România care luptă în continuare pe trei fronturi. În campionat nu a pierdut încă bătălia pentru titlu, având în vedere faptul că o serie consecutivă de două victorii în următoarele două meciuri o poate aduce chiar pe podiumul Ligii I, dacă celelalte competitoare, cu excepția Oțelului și a Timișoarei, se vor mai împiedica. Steliștii nu se tem atât de mult de Dinamo, cât mai ales de Rapid și chiar de Vaslui, echipe care se vor înfrunta direct chiar în etapa următoare. În ultimele două etape din acest an, Steaua are un meci acasă, cu „U" Cluj, și unul în deplasare, cu Universitatea Craiova, iar în ambele pornește ca favorită.

FRONT 2 » EUROPA

Roș-albaștrii se află pe locul 2 în Grupa K a competiției Europa League, în spatele lui Liverpool. Și depinde numai de Steaua să se califice în primăvara europeană, pentru că Utrecht și-a dat singură un șut în fund remizând joi seară cu Napoli, după ce a condus și cu 3-1. Pentru Steaua e important să nu piardă sub Vezuviu, pe 15 decembrie, obiectiv realizabil. Chiar și englezii le țin pumnii steliștilor. „Sper ca Liverpool și Steaua să meargă împreună în Europa League," a spus Hodgson, iar Jovanovic a afirmat la rândul său: „Sunt fan al Stelei, pentru că întotdeauna mi-a plăcut antrenorul Bölöni. Sper ca Steaua să se califice".

FRONT 3 » CUPA

Steaua o va întâlni în dublă manșă, pe 20 aprilie, respectiv 11 mai pe FC Brașov în semifinalele Cupei României. Și aici pleacă cu statutul de favorită. În finală are șanse mari să dea de Dinamo, dacă alb-roșiii vor trece de Gloria Bistrița. „Îi vrem pe dinamoviști în finala Cupei. Ar fi frumos pentru fotbal și important pentru noi, deoarece am putea să ne luăm revanșa după înfrângerea din «Groapă»", spunea Tătărușanu. ■

STEAUA NU PIERDE DUPĂ CE JOACĂ ÎN EUROPA LEAGUE

Dacă statistica a arătat că CFR Cluj obișnuiește să piardă după ce joacă în Champions League, steliștii nu au de ce să-și facă griji din acest punct de vedere. Pentru că are un lot numeros, Steaua a făcut față până acum meciurilor din Liga I care au precedat partidele din Europa League. Bilanțul? Trei victorii (cu Vaslui, Sportul și Pandurii) și trei meciuri terminate la egalitate (cu Timișoara, Astra și Rapid).

ÎNDEPLINIREA OBIECTIVELOR ADUCE BANI

- **Locul 1 în Liga I îi va permite Stelei să ajungă în grupele Ligii Campionilor. Dacă termină campionatul pe 2, e cap de serie, deci tot are șanse de a pătrunde în grupe. BONUS cel puțin 10 milioane de euro**
- **Calificarea din grupele Europa League le va aduce steliștilor 200.000 de euro, iar dacă vor învinge și în celelalte tururi, așa cum speră patronul, și vor câștiga finala, bonusul total va ajunge la 4,6 milioane de euro**
- **Dacă va câștiga Cupa României, Steaua va încasa 265.000 de euro**

LATOVLEVICI - TĂNASE, UN CUPLU PERFECT PE STÂNGA

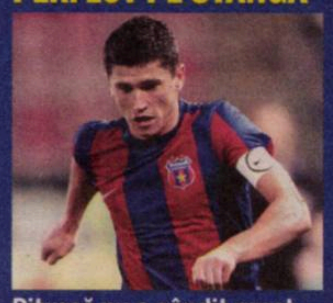

Pițurcă nu a gândit prost când i-a folosit în banda stângă pe Latovlevici și Tănase (foto). Cei doi se completează reciproc și formează cuplu foarte bun pe flancul stâng. Marius Lăcătuș are meritul că a insistat pentru sudarea acestui „duet", folosindu-l des în ultima vreme. Tănase și Latovlevici au inițiat cele mai multe acțiuni de atac ale Stelei în partida cu Liverpool.

M-a încântat foarte mult jocul lui Tănase cu Latovlevici pe stânga în partida cu Liverpool
Gigi Becali, finanțator Steaua

REALITATE / ÎN CIUDA CRITICILOR PATRONULUI, BOGDAN STANCU RĂMÂNE CEL MAI CURTAT JUCĂTOR AL STELEI DIN ULTIMII 14 ANI

MR. „MOST WANTED"

CĂUTAT
Galatasaray, Atalanta, Palermo, Cesena, Auxerre și Villareal sunt echipele care îl urmăresc pe Bogdan Stancu (la minge)

Lui Stancu i se potrivește campionatul spaniol. Sincer, ar putea juca și la Real Madrid, serios vă spun. E un atacant de rasă
Gică Craioveanu, fost internațional român

Foto: Cosmin MOȚEI

Villarreal e ultima echipă apărută pe lista cluburilor care îl monitorizează pe golgheterul Ligii I

Florin MARIAN
florin.marian@prosport.ro

Bogdan STERIOPOL
bogdan.steriopol@prosport.ro

Evoluțiile sclipitoare din campionat și din Europa League au făcut din Bogdan Stancu cel mai curtat jucător dintre roș-albaștri. De la Adrian Ilie, Steaua nu a mai avut în componența sa un jucător care să stârnească un asemenea interes din partea echipelor importante din Europa. Ultima dintre ele e Villarreal.

Nu există meci la care clubul din Ghencea să nu fie asaltat cu cereri de invitații. Multe formații din Europa, acaparate și cucerite de sclipirile lui Stancu, își anunță prezența la stadion la aproape fiecare dispută a steliștilor. Practic, niciun jucător al Stelei n-a mai trezit un atât de mare interes de mai bine de 14 ani, când „șerif" era Adrian Ilie, fotbalist care surprindea prin gândirea rapidă în faze decisive și prin execuții originale. Pe urmele „Cobrei" este acum Bogdan Stancu, acesta, pe lângă talentul cu care a fost înzestrat, arată în sezon actual și o altă atitudine și maturitate în joc.

E VĂZUT DREPT ÎNLOCUITORUL LUI ROSSI

După un tur în care și-a ținut echipa în cârcă - Steaua ar fi fost pe 17 în Liga I fără golurile sale - „Motanul" va fi, mai devreme sau mai târziu, marfa roș-albaștrilor pentru export. Numărul posibilelor destinații este mare. În afară de cele câteva cluburi din Italia, Turcia și Franța, care îl urmăresc de câteva meciuri încoace, joi seara, în Ghencea, s-a aflat și un reprezentant al grupării Villarreal. Zvonurile care îl dau pe atacantul Giuseppe Rossi ca și transferat la AC Milan, prind deja contur. Iar Stancu ar fi o afacere bună pentru cei de la Villarreal. De reținut că frații Becali au o relație bună cu antrenorul și cu directorul sportiv de la această echipă.

Stancu a fost bibelou cu Liverpool. Nu s-a mișcat deloc. Trebuie să alerge 12-13 kilometri pe meci, nu doar șapte sau opt
Gigi Becali, finanțator Steaua

Până atunci, Stancu trebuie să facă față criticilor venite dinspre patron. Gigi Becali a spus despre golgheterul stelist că nu a alergat suficient în partida cu Liverpool și că, „atunci când trebuie să facă pasul cel mare, el face pasul înapoi". Supărarea patronului e lesne de înțeles. Așa cum s-a scris mai sus, cluburi importante din Europa l-au urmărit joi seară pe român. Rămâne de văzut doar când va face pasul cel mare. ■

CRITICILE PATRONULUI, MESAJ PENTRU IMPRESARI?

Criticile aduse de Gigi Becali (foto) după remiza cu „cormoranii" au un scop dublu. Primul îl vizează direct pe fotbalist, care, în urma acestor acuze, ar trebui să se implice și mai mult în joc și să facă totul pentru a înscrie. Iar al doilea îi vizează pe impresarii atacantului, adică pe verii patronului. Aceștia discută cu jucătorul despre eventualele oferte, iar patronul stelist consideră că din acest motiv Stancu nu mai este conectat la jocul echipei.

El, atunci când trebuie să facă pasul cel mare, face, de fapt, pasul înapoi. Îi stă capul numai la ofertele din străinătate
Gigi Becali, finanțator Steaua

Foto: Dan TĂUȚAN

SUNT COMPLEXAȚI DE STEAUA

„U" joacă luni în Ghencea, acolo unde a pierdut ultimele 19 meciuri disputate

Andra LUPOU
andra.lupou@prosport.ro

„U" începe returul pe un teren pe care l-a părăsit mai mereu cu capul plecat. Ca și „dușmanii" de la CFR, alb-negrii au dezvoltat un complex în fața roș-albaștrilor, mai cu seamă în Ghencea, unde au scos ultimul punct în 1974.

9%
din punctele puse în joc au obținut până acum clujenii în confruntările cu Steaua

36
de ani au trecut de când Universitatea nu a mai câștigat un punct în Ghencea

Și în timpul meciului cu Liverpool mă gândeam la «U» Cluj, e o partidă foarte importantă pentru noi
Mihai Stoica, manager Steaua

„U" Cluj a câștigat ultimul punct în Ghencea acum 36 de ani, urmare a unei remize, scor 1-1, iar de atunci a pierdut toate cele 19 partide jucate în Ghencea. Mai mult, nici înainte de acel egal alb-negrii nu reușiseră mare brânză contra roș-albaștrilor, pe terenul cărora, din 43 de partide, au câștigat doar două (1947 și 1962), remizând în alte șase. Bilanțul catastrofal nu-i împiedică însă pe alb-negri să viseze înaintea meciului de luni seara. „Eu sper la șase puncte în ultimele două meciuri din acest an, iar primele trebuie să le luăm în Ghencea. Sper să își spună cuvântul și oboseala acumulată de steliști în meciul cu Liverpool. De asemenea, mizez pe faptul că la noi concentrarea la meciurile pe care le-am avut cu echipele mari a fost mai mare. Sper și cred că va fi la fel și în Ghencea", a spus Păcurar, mijlocașul care a început acest campionat chiar în tricoul grupării bucureștene.

„NU E MECI SPECIAL"

Pentru **Alex Păcurar (foto)**, confruntarea cu Steaua nu este un meci aparte sau cel puțin așa susține fostul echipier al roș-albaștrilor. „Merg în Ghencea ca adversar, însă nu e ceva special pentru mine, nu e un meci aparte, ci unul ca oricare altul. Am văzut Steaua - Liverpool și cred că fosta mea echipă a făcut o partidă reușită, contra unui adversar foarte puternic. Un egal contra unei grupări de talia formației Liverpool nu poate decât să îți dea curaj", a mai precizat Păcurar. ■

Foto: EPA

ENGLEZII FAC MIȘTO DE LIVERPOOL

Presa din Anglia a ironizat prestația „cormoranilor" din partida cu Steaua

Corina MLĂDINOIU
corina.mladinoiu@prosport.ro

Celebrul umor britanic nu-și dezminte calitatea. Imediat după meciul cu Steaua, gazetarii englezi au lansat un set de ironii referitoare la evoluția modestă a elevilor lui Roy Hodgson. Direct vizați au fost Jovanovic (foto sus) și Joe Cole, dar nici goalkeeperul-campion mondial, Pepe Reina, omul care a oferit pe tavă remiza Stelei, n-a fost ocolit. Englezii au scris că jucătorii au înțeles „Book a rest!" (n.r. - „Odihniți-vă!") atunci când li s-a zis că vor merge să joace la „Bucharest". Iată cele mai bune cinci glume ale ziariștilor englezi:

1. Steaua a jucat în tricouri cu dungi roș-albastre verticale, iar Liverpool a jucat în alb. Asta a fost prima și ultima asemănare cu Barcelona - Real Madrid.

2. Mai crede și altcineva că Milan Jovanovic este un pic cam grăsuț? Aparent, el și-a sărutat emblema de pe tricou după ce a marcat, doar pentru că i-a spus cineva că are gust de gem.

3. Totuși, ne bucurăm să-l vedem din nou pe teren pe Jovanovic, după ce a pierdut atâția ani interpretând rolul lui Al Bundy (foto jos) în serialul Married with Children.

4. O perfomanță bună pentru Liverpool în fața Stelei, ai cărei jucători s-ar părea că l-au înțeles greșit pe antrenorul Roy Hodgson, care le-a spus că îi duce pentru un meci la „Bucharest", ei înțelegând, de fapt, „Book a rest!" (n.r. - „Odihniți-vă!").

5. Nu am vrea să ne referim la dimensiunile capului lui Joe Cole, dar, după evoluția modestă din meciul cu Steaua, chiar nu avea de ce să fie căpos în momentul schimbării. ■

„PUȘCĂRIA NU E BUNĂ LA STEAUA"

Tudorel Stoica a criticat ieri la Sport.ro deciziile copiate de Mihai Stoica de la Unirea Urziceni

Foto: Liviu CHIRICĂ

Liverpool a fost cea mai slabă echipă care a jucat pe Ghencea în această campanie. Până și Grasshopper a jucat mai bine
Tudorel Stoica, fost căpitan Steaua

REFUZ *Tudorel Stoica (în albastru) a refuzat să revină la Steaua într-o funcție de conducere pentru că nu poate lucra cu patronul Gigi Becali*

Corina MLĂDINOIU
corina.mladinoiu@prosport.ro

Dacă majoritatea steliștilor sunt bucuroși de punctul scos cu Liverpool, Tudorel Stoica nu este deloc încântat de jocul prestat de trupa lui Lăcătuș. Fostul căpitan din „Generația de Aur" a Stelei s-a arătat dezamăgit că roș-albaștrii nu au tranșat calificarea încă de joi și critică sistemul „copy-paste Unirea Urziceni" aplicat de MM la Steaua.

„Jocul Stelei nu mi-a plăcut. Liverpool a fost cea mai slabă echipă din grupă. Nu trebuie să ne entuziasmăm prea mult, Steaua a pierdut cea mai mare oportunitate de a se califica", a fost părerea lui Tudorel Stoica imediat după meci. Fosta legendă din Ghencea n-a ezitat să arunce indirect o săgeată și către noul manager general al Stelei, susținând că ineditul program al jucătorilor, acela de a rămâne în cantonament și după joc, nu este o practică tocmai indicată: „Steaua, în loc să copieze modelul echipelor mari, ca Barcelona sau Real, copiază modelul Urziceniului. Pușcăria nu e bună pentru nimeni. Tudorel Stoica, fost căpitan Steaua

ORICE E POSIBIL ÎN WWW.LIGAPROSPORT.RO

Pe lângă faptul că este o încălcare a drepturilor omului, modelul Urziceniului. Pușcăria nu e bună pentru nimeni. În loc să te bucuri cu familia, cu soția, copiii, îți petreci seara tot cu cei cu care te-ai încărcat. Sunt oameni, nu poți să ai o viață încarcerată. Sper că Meme știe ce face", a continuat Stoica la Sport.ro, în emisiunea matinală „Ora exactă în sport".

„NU PLEACĂ NIMENI DIN LIGA I CU 5 MILIOANE DE EURO"

Fostul mare internațional exclude, cel puțin pentru viitorul apropiat, plecarea vreunui jucător român contra sumei de 5 milioane de euro, pe care o consideră exagerată: „Este exclus ca vreun jucător din Liga I să plece pe 5 milioane de euro. O să-mi cer scuze dacă se va întâmpla așa. Este o sumă care se plătește pe jucători care trebuie să demonstreze că vor deveni celebri. Să dai 5 milioane de euro pe un jucător care dă patru goluri într-un tur, mă scuzați, dar sunt vise!", a încheiat fostul căpitan al Stelei. ■

AU TRIMIS SPIONUL LA NAPOLI DEJA

Steaua se gândește de acum la „finala" de pe 15 decembrie. Răducan merge să vadă echipa lui Mazzari cu Palermo

Corina MLĂDINOIU
corina.mladinoiu@prosport.ro

Narcis Răducan (foto) este trimis special în Italia pentru a-i aduce lui Marius Lăcătuș informații despre viitorii adversari ai roș-albaștrilor. Răducan le va face o vizită napoletanilor pentru a-i urmări în derby-ul din sudul Italiei, Napoli - Palermo.

ECHIPA PE CARE NAPOLI A FOLOSIT-O LA UTRECHT:
De Sanctis - Grava, Cribari, Campagnaro, Zuniga – Yebda, Gargano, Vitale – Hamsik, Cavani, Lavezzi
Scor final 3-3, Cavani a reușit un hattrick

Steaua își trimite un spion la partida de luni pe care Napoli o va susține, pe teren propriu, în derby-ul sudului italian, cu Palermo. Lăcătuș i-a solicitat acest ajutor lui Narcis Răducan. Directorul sportiv al celor din Ghencea își va lua notițe despre jucătorii antrenați de Mazzari tocmai în partida considerată derby în sudul Italiei, Napoli - Palermo. „E ultimul lor meci de acasă înainte de jocul cu Steaua, iar Marius Lăcătuș vrea informații noi despre adversarul pe care îl vom întâlni pe 15 decembrie", a spus Răducan pentru ProSport.

„E PERICULOS LA NAPOLI, DAR NU MI-E FRICĂ!"

Oficialul Stelei nu se teme de acest scurt sejur efectuat în interes de serviciu, în pofida temerilor unor anumite persoane din anturajul fotbalului legate de primejdiile peste care ar putea da în Sicilia. „Deși am înțeles că este periculos la Napoli, nu mă tem. Doar nu o să merg cu tricoul Stelei pe mine", a încheiat, ușor amuzat de întrebare, directorul sportiv al Stelei. ■

Foto: Vlad CONSTANTINESCU

„TITLUL SAU PLEC!“

Andone pleacă dacă nu îi face pe „câini” campioni

Nicu BĂDESCU
nicu.badescu@prosport.ro

Ioan Andone nu umblă cu jumătăți de măsură: tehnicianul roș-albilor spune că echipa sa va mai avea șanse la titlu doar dacă va câștiga ultimele două meciuri din 2010 și e tranșant: „Nu mai rămân din vară dacă nu luăm campionatul!”.

Ratarea titlului în Liga I va schimba dramatic situația la Dinamo. Iar unul dintre cei a căror soartă în „Ștefan cel Mare” depinde de îndeplinirea obiectivului este Ioan Andone. Tehnicianul și-a exprimat ieri în Fanatik dorința de a demisiona în cazul în care nu va câștiga campionatul la vară: „Nu voi pleca în iarnă, nu obișnuiesc să las munca la jumătate. Dar, la sfârșitul sezonului, dacă nu luăm titlul, plec!”. Tehnicianul a calculat și șansele „câinilor” în lupta pentru titlu și a explicat că totul depinde de rezultatele pe care Dinamo le va obține în cele două meciuri pe care le mai are de disputat în 2010, cu Astra și cu Sportul. „Când pierzi 5 meciuri din 17, greu mai poți să speri la titlu. Dacă vom ajunge însă la cinci puncte de lider după aceste două etape, lucrurile se schimbă”, a afirmat antrenorul dinamovist.

MAI MULȚI FANI LA URGENȚĂ

PROBLEME / VREMEA URÂTĂ ȘI REZULTATELE SLABE DIN ULTIMA VREME LE DAU MARI BĂTĂI DE CAP DINAMOVIȘTILOR. PACIENȚII DE LA SPITALUL FLOREASCA VOR DOMINA ATMOSFERA

ORICE E POSIBIL ÎN WWW.LIGAPROSPORT.RO

Dinamo e aproape de un nou record negativ de audiență: doar patru bilete s-au vândut în prima zi pentru meciul cu Astra! Ieri a fost ceva mai bine: 46 de tichete, în ciuda reducerilor și a prețurilor promoționale existente

Nicu BĂDESCU
nicu.badescu@prosport.ro

Mihai NEJNERU
mihai.nejneru@prosport.ro

Absenteismul fanilor de la meciurile de pe stadionul Dinamo este destul de vechi și cunoscut publicului. Doar că începe să atingă culmea ridicolului! Meciul cu Astra, la care până aseară și-au anunțat prezența doar 50 de suporteri, e cel mai bun exemplu!

Câte bilete au vândut „câinii” într-o zi întreagă, mai precis joi, la deschiderea caselor de bilete, pentru meciul de astăzi cu Astra Ploiești? Luați în calcul palmaresul clubului: 18 titluri, 12 Cupe și o Supercupă. Gândiți-vă apoi la istoria roș-albilor, care au învins în trecut Inter, Milan și Hamburg. Și la numele mari care au evoluat pe arena din „Ștefan cel Mare”: Dinu, Dudu Georgescu, Florea Dumitrache, Lucescu, Lupescu și Răducioiu. Acum aflați și câte tichete au fost vândute joi: patru! Mai puțin decât numărul degetelor de la o mână. O cifră cu mult inferioară celei de la un eventual concert al „cunoscutei și îndrăgitei” Minodora la Maxim. Sau, cum s-a exprimat plastic o sursă din cadrul clubului Dinamo, „e o cifră care i-ar determina pe patronii oricărui bar obscur din București să proclame «ultima comandă» și să dicteze ora închiderii”.

5.422
este media
spectatorilor care au asistat la meciurile lui Dinamo de acasă în Liga I

PROMOȚIA N-A MERS, IAR VREMEA ALUNGĂ LUMEA

Pronosticul e clar, chiar dacă șefii au redus prețurile și au introdus o ofertă promoțională. Cine vine la meci cu biletul de la partida cu Poli Timișoara beneficiază de o reducere de 50%. De ce va fi așa? Pentru că ieri s-au vândut încă 46 de bilete. Apoi, pentru astăzi, meteorologii anunță temperaturi scăzute și ploaie. În aceste condiții, diseară, pe Dinamo, vor fi cam atâția spectatori câți au fost cu Ceahlăul în Cupă, cu „U” Cluj sau cu Gaz Metan. Aproximativ 200-250 de fani. Mult chiar și sub media de acasă a roș-albilor, de 3.822 de suporteri pe meci. În „Ștefan cel Mare”, ora 20:30 e ora închiderii. Ultima comandă a anului! Dacă nu se grăbesc, pacienții din balcoanele spitalului de Urgență vor fi mai numeroși decât spectatorii din tribune.

Foto: Răzvan LUPICĂ

OPINIE

PE BUNE

Mihai MIRONICĂ
mihai.mironica@protv.ro

PĂI ORI SUNTEM FANI, ORI NU MAI SUNTEM?!

Dacă mai era nevoie de un indiciu că LPF are deseori reflexe precambriene, CFR Cluj, cea mai iubită echipă a LPF-ului din ultimii ani, s-a grăbit să ni-l servească. CFR, o echipă care a venit la marele meci cu Steaua din Ghencea cu un detașament de cinci-șase zgribuliți care s-au volatilizat din tribună înainte de a se termina partida, nu poate accepta că alte echipe de fotbal se bucură de o simpatie națională. CFR se ascunde obsesiv după o anormalitate emisă de LPF, care spune că o echipă aflată în deplasare poate fi susținută doar de membrii singurei asociații de suporteri care este recunoscută de clubul vizitator. CFR a băgat la înaintare această inepție legiferată de LPF când a fost vizitată de echipe cu suporteri în toată țara, cum sunt Dinamo și Craiova. În campionatul atât de drag patronului Paszkany, Bundesliga, inegalabil în lume în ceea ce privește atmosfera din tribune, cu peste 90% grad de umplere a stadioanelor, o astfel de prostie cum este cea promovată de LPF și îmbrățișată de CFR ar fi privită ca o anomalie. Arpad Paszkany a încercat să ne spună că în Germania este la fel ca la noi, dar realitatea este cu totul alta. În Bundesliga există un asemenea respect pentru spectatori, încât o echipă vizitatoare are rezervat un număr de locuri chiar și pentru suporterii ei din orașul pe care-l vizitează. Venind la cazul nostru, Craiova, după standardele civilizației Bundesligii, ar trebui să aibă un număr de locuri rezervate pentru suporterii săi din Cluj, ca să nu mai vorbim că în sectorul său de tribună ar putea intra fani nu numai din Craiova, membri sau nemembri ai asociației de fani recunoscute de Universitatea, ci și suporteri din Constanța, Bangkok sau Vălenii de Munte. Joi, în Ghencea s-a petrecut un episod care ne arată că n-avem nicio legătură cu ce se întâmplă în fotbal în secolul XXI. La un moment dat, jandarmii români s-au trezit cu un grup de vreo 200 de fani ai lui Liverpool, dar numai vreo 15 dintre aceștia erau englezi. Restul români, bulgari și sârbi. Normal, reflexul jandarmilor a fost să ceară pașapoartele, urmând să intre doar englezii. Însă în zonă erau și polițiști englezi, care au insistat că vor intra toți în acel sector pentru că aveau bilete acolo. Ăsta era întunericul de care se vorbea în presa engleză în legătură cu Bucureștiul.

DINAMO — **AZI, 20:30** — **ASTRA**
DIGI SPORT

Antrenor: Viorel Hizo — **Sistem de joc:** 4-4-2
Antrenor: Tibor Selymes — **Sistem de joc:** 4-2-3-1

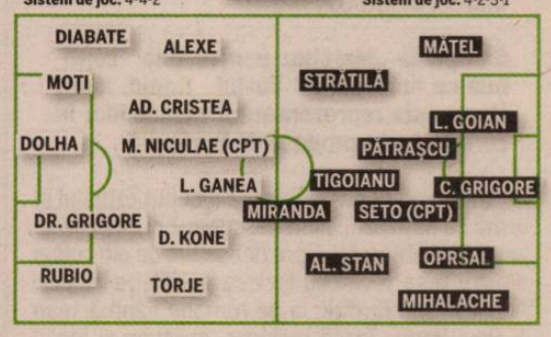

Rezerve: Naumovski – Bordeanu, Garat, Bazzi, Mărgăritescu, Păun, Dănciulescu;
Absenți: An. Cristea (accidentat), N'Doye (exclus din lot)

Rezerve: Miron – Rohat, M. Florea, Ben Teekloh, G. Marcu, Mihalcea, Cl. Tudor
Absențe: Fatai și Paulinho (accidentați), Bornosuzov (suspendat)

Arbitru: Mihai Prodan (Cluj); **Asistenți:** Zoltan Szekely (Baia Mare) și Gero Szabo (Cluj); **Stadion:** Dinamo;
Bilete: peluze – 10 lei, tribuna a II-a – 20-45 lei, tribuna 0 – 30-50 lei, tribuna VIP – 100 lei

FC VASLUI RAPID

GHEARĂ S-A LUAT DE „VAMĂ”

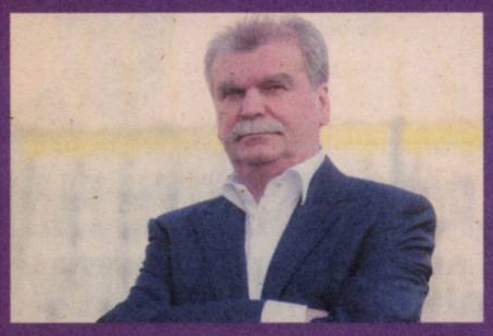

Lupta pentru titularizarea portarilor de la Rapid a dat naștere, pe lângă conflictul dintre suporteri și Dani Coman, unui „război” ascuns între Dinu Gheorghe (foto) și Nicu Gheară. Nașul lui Bornescu a schimbat însă tactica și l-a atacat direct pe „Vamă”, partizanul lui Coman: „Nu trebuia adus Coman, când îl ai deja pe «Pepe». E urât să-l ții pe unul rezervă. Asta a stricat atmosfera”. Totodată, Gheară consideră că pasa proastă prin care trec alb-vișiniii este „meritul” președintelui din Giulești: „Rapid nu mai joacă nimic pentru că acolo sunt prea mulți oameni care fac echipa. Mă refer, în primul rând, la Dinu Gheorghe. Din cauza asta l-a adus pe Șumudică, pentru că face ce vrea el”, a declarat Nicu Gheară pentru Cancan.

MARCHEZ PENTRU TINE

MICUL SÂNMĂRTEAN

Ionuț Hrum îi ține pumnii mijlocașului vasluienilor în confruntarea cu Rapid

Marcel CHIRIAC (Vaslui)

Campania „Marchez pentru tine” continuă cu episodul FC Vaslui - Rapid. Ionuț Hrum este reprezentantul vasluienilor în confruntarea propusă de ProSport.

Ionuț, un puști de 8 ani, a început fotbalul în urmă cu patru ani, fiind descoperit în timp ce se juca în fața blocului. Spre deosebire de alți colegi din grupa sa, Hrum nu-i are ca favoriți pe Wesley, Adailton sau Kuciak, ci pe românii Sânmărtean și Paul Papp. Joacă mijlocaș, la fel ca și idolul său, Sânmărtean, și speră ca la un moment dat să ajungă în echipa mare a Vasluiului. „Țin cu FC Vaslui de când mă știu și aș vrea cândva să joc în echipa mare. Îmi place foarte mult de Sânmărtean, dar și de Papp. Sper să batem Rapidul”, este dorința juniorului vasluienilor.

GRIJI / RAPID ARE PROBLEME DE LOT PENTRU JOCUL CU VASLUI, CEL MAI AFECTAT COMPARTIMENT FIIND ATACUL

UN GOL ÎN 814 MINUTE

Cu Cassio suspendat și Răduță exclus din lot, Rapid va ataca Vasluiul cu Sburlea titular și cu Dobroiu rezervă. Primul are un singur gol în 16 meciuri în tricoul vișiniu

Anul trecut, atunci când Marius Șumudică antrena Gloria Bistrița, echipa sa s-a impus pe terenul lui FC Vaslui cu 1-0

6
partide
ca titular are Sburlea la Rapid, în 10 a intrat pe parcurs, iar într-una a absentat din cauza unei suspendări

140
de mii
de euro este salariul anual al lui Sburlea la Rapid

Foto: Cosmin MOȚEI

Gigi STANCU
gigi.stancu@prosport.ro

Rapid a ajuns ieri la Iași, via Bacău, unde va sta până duminică, cu lotul decimat de accidentări și suspendări și, deși Marius Șumudică a mai avut astfel de probleme, parcă niciodată n-au fost atât de grave. Practic, trebuie să schimbe în patru posturi-cheie, iar în atac se va baza pe doi jucători care au înscris împreună doar un gol în actuala stagiune!

Eliminarea lui Cassio din meciul cu FC Brașov a dat peste cap toate planurile antrenorului Rapidului pentru deplasarea de la Vaslui, unde „feroviarii” nu mai au voie să facă pași greșiți. O victorie pare totuși un obiectiv greu de atins, pentru că Rapid nu prea are cu cine să înscrie. Sabrin Sburlea, cel care îi va lua locul brazilianului, a marcat un singur gol în campionat pentru Rapid, în 3-0 cu „U” Cluj, și a făcut până acum dovada că nu face față meciurilor tari. Din cele 814 minute disputate în tricoul vișiniu, dintre care 560 ca titular, fostul brașovean a înscris o singură dată! Ca și când n-ar fi fost de ajuns, rezerva lui la Vaslui va fi Ionuț Dobroiu (22 de ani), care a fost adus de urgență de la echipa a doua. Cum Sburlea a prins doar două finaluri de meci pe teren, este de așteptat ca Dobroiu să joace cu moldovenii, nu doar să completeze lotul. Interesant este faptul că acesta are și un gol marcat la echipa mare, acum trei sezoane, într-un Rapid -Craiova 2-0.

8
jocuri
în Liga I a bifat Ionuț Dobroiu (foto medalion) pentru Rapid până acum, marcând și un gol

53
de meciuri
și nouă goluri sunt cifrele lui Sabrin Sburlea în Liga I, opt pentru Brașov și doar unul pentru Rapid

ROMAN A FOST SOLUȚIA DE AVARIE

Problemele din atac ale Rapidului au devenit evidente imediat după momentul eliminării lui Cassio, la Brașov. Atunci, Marius Șumudică a jucat 20 de minute cu Mihai Roman vârf împins, dar s-a convins de inutilitatea acestei mutări și l-a introdus până la urmă pe Sburlea, în a doua repriză. Cel mai grav pentru Șumudică este faptul că scenariul se va repeta și la meciul cu Unirea Urziceni, deoarece Cassio a primit o suspendare de două etape.

FC VASLUI — **MÂINE, 20:30** — **DIGI SPORT** — **RAPID**

Antrenor: Viorel HIZO
Sistem de joc: 4-2-3-1

Antrenor: Marius ȘUMUDICĂ
Sistem de joc: 4-2-3-1

Rezerve: Cerniauskas - Gerlem, Farkas, Campano, Milisavljevici, Yero Bello, Temwanjera
Absenți: Pavlovici, Gladstone, Annang, Adailton (accidentați)

Rezerve: D. Coman – Ezequias, Mardare, Grigorie, Dobroiu, Frunză, Al. Coman
Absenți: Lazăr, Cassio (suspendați), Roman, M. Constantin (accidentați)

Arbitru: CCA va anunța azi brigada de arbitri; **Stadion:** Municipal (Vaslui); **Bilete:** 1 leu - Peluza Nord, 5 lei - tribunele I și a II-a, 10 lei - tribuna 0

Foto: Alexandru HOJDA

MARCHEZ PENTRU TINE

BATEM! MARCHEAZĂ HEREA!

Rapid va juca la Vaslui și pentru Nicolae Mindu, un junior care visează să-i ia locul lui Ovidiu Herea în viitorul apropiat

Gigi STANCU
gigi.stancu@prosport.ro

Giuleștienii au 1.000 de motive să joace pe viață și pe moarte mâine-seară, la Vaslui. Pe lângă o reabilitare în fața fanilor, elevii lui Marius Șumudică trebuie să învingă și pentru a face fericit un copil care urmărește cu sufletul la gură fiecare meci al Rapidului.

Nicolae Mindu are 15 ani, este mijlocaș ofensiv în grupa '95 a lui Iosif Damaschin și visează să facă, la un moment dat, pasul spre echipa mare. Este la Rapid doar din luna iunie a acestui an, când a venit de la ProLuceafărul, dar este suficient pentru a se simți ca acasă. Idolul său este chiar golgheterul Rapidului, Ovidiu Herea (opt goluri), și crede că decarul va rezolva de unul singur partida de mâine. Am mers joi să vorbim cu el, în timpul unei ploi torențiale, și, spre uimirea noastră, deși echipa mare n-a mai ieșit la antrenament din cauza condițiilor meteo nefaste, el se afla la datorie alături de colegii săi. „Băieții trec printr-o perioadă mai grea, dar la Vaslui cred că vom câștiga cu 1-0, iar golul va fi marcat de Ovidiu Herea. E jucătorul meu preferat. Sper să ajung și eu ca el, mai ales că jucăm pe același post, cel de mijlocaș ofensiv”, a afirmat cel alintat de colegi și antrenori Nicki.

E vital să câștigăm. Rapid va încheia campionatul pe locul 2
Nicolae Mindu, junior Rapid

COD GALBEN!

Rapid s-a antrenat la Iaşi pe „sintetic", iar terenul va fi înghețat la ora jocului

Gigi STANCU
gigi.stancu@prosport.ro

Alex AMIRONOAIEI
alex.amironoaiei@prosport.ro

Vaslui - Rapid, unul dintre cele mai importante jocuri alte etapei a 18-a, se va disputa mâine în condiții în care doar de fotbal nu-ți arde. Meteorologii au anunțat cod galben pentru azi și mâine în județul Vaslui, iar pregătirea meciului s-a făcut pe terenuri acoperite de zăpadă sau înghețate bocnă.

Rapidiștii pot doar să spere că legea lui Murphy, „Ce începe rău se termină și mai rău!", nu are acoperire în Liga I. Problemele din deplasarea de la Vaslui au început încă de la Aeroportul „Henri Coandă". Au decolat ieri spre Iași, cu trei ore întârziere. Din cauza cetei care învăluise aeroportul de destinație, au aterizat la Bacău și și-au continuat drumul cu autocarul. Pentru a nu da peste cap toate planurile, giuleștenii au ales să meargă la Vaslui în ziua meciului și să se antreneze chiar la Iași, două zile. Având în vedere că au ajuns foarte târziu, n-au găsit un teren practicabil, din cauză că toate arenele erau acoperite de zăpadă sau înghețate tun. În aceste condiții, s-au orientat către un teren sintetic din oraș și, forțați de vreme, au efectuat pentru a treia zi consecutiv un antrenament de mântuială. Mai grav este că nici astăzi nu se știe unde se vor antrena. Deși nu-i încălzește cu nimic, și trupa lui Viorel Hizo a avut parte de aceleași condiții la Vaslui. „Dulăul" nu și-a menajat însă deloc elevii și, înarmați cu căciuli, mănuși și haine groase, i-a supus la un antrenament dur, pe un teren acoperit de zăpadă. Astăzi, la ora partidei, se anunță 2 grade Celsius. ■

RAPID - HIZO, 12-3

Viorel Hizo o va întâlni pentru a 19-a oară în cariera sa pe Rapid, din postura de antrenor. Omul care a ocupat de cinci ori banca giuleștenilor nu are însă prea multe motive de bucurie înaintea jocului de mâine. În cele 18 bătălii de până acum, 12 au fost câștigate de Rapid, 3 s-au încheiat la egalitate și doar 3 au fost câștigate de echipele „Dulăului". Ultima victorie a lui Hizo în fața Rapidului este veche de 10 ani și datează de la un Rapid - Ceahlăul, 1-2, din Giulești, în sezonul 1999-2000.

FC VASLUI RAPID

MOTIV

LUI „ȘUMI" ÎI E FRICĂ DE AVION

Deși tot lotul Rapidului a plecat ieri spre Iași cu avionul, Marius Șumudică nu i-a însoțit pe jucătorii săi. Antrenorul giuleștenilor a preferat să parcurgă drumul până în nordul Moldovei cu mașina personală, în ciuda iernii instalate în toată România care a făcut ca Spadacio și compania să aterizeze până la urmă la Bacău. „Marius are o oarecare frică de avion și de asta a mers cu mașina la Iași", a dezvăluit președintele alb-vișiniilor, Dinu Gheorghe.

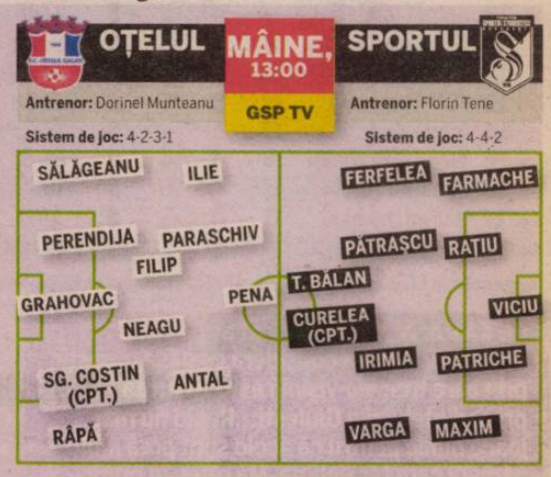

Rezerve: Brânet - Cojoc, Iorga, Petean, Ibeh, Ochirosii, Borbely
Absenți: Giurgiu, Sârghi (suspendați), Viglianti (accidentat)

Rezerve: Ormenișan - Cazan, Lung, Cruceru, Nicola, M. Nae, L. Dobre
Absent: V. Niculescu (accidentat)

Arbitru: CCA va anunța azi brigada de arbitri; **Stadion:** Oțelul (Galați);
Bilete: 15 lei - tribuna I, 10 lei - tribuna a II-a și 7 lei - peluze

PREMIILE www.prosport.ro PRO SPORT 2010

ANTRENORUL ANULUI
Mircea Lucescu
Dorinel Munteanu
Dan Petrescu
Victor Pițurcă
Emil Sandoi
Radu Voina

SPORTIVUL ANULUI
Lucian Bute
Valeriu Calancea
Daniel Ghiță
Cristina Neagu
Ana Porgras
Cristina Vărzaru

STRANIERUL ANULUI
Cristian Chivu
Ciprian Marica
Daniel Niculae
Răzvan Raț
Cristian Săpunaru
Radu Ștefan

CEL MAI BUN STRĂIN DIN LIGA I
Juan Culio
Eric de Oliveira
Ribeiro Moraes
Ousmane N'Doye
Lacina Traore
Wesley Lopes

CEL MAI BUN ROMÂN DIN LIGA I
Ovidiu Herea
Costel Pantilimon
Bogdan Stancu
Ciprian Tătărușanu
Gabriel Torje
Ianis Zicu

TROFEUL WWW.LIGA2.RO
(cel mai bun fotbalist din Liga a II-a în 2010)
Costin Curelea
Viorel Ferfelea
Florin Gardoș
Vasile Olariu
Daniel Oprița
George Țucudean

Premiul pentru întreaga activitate
Nadia Comăneci
Leonard Doroftei
Emerich Ienei
Elisabeta Lipă
Ilie Năstase
Gabriela Szabo

CEL MAI BUN FOTBALIST DIN LUME
Andres Iniesta
Arjen Robben
Carles Puyol
Cristiano Ronaldo
David Villa
Diego Forlan
Iker Casillas
Lionel Messi
Wesley Snejder
Xavi Hernandes

VOTEAZĂ-I PE CEI MAI BUNI DINTRE CEI MAI BUNI!

VOT PRIN SMS
TRIMITE OPȚIUNILE TALE LA 1813*
(Exemplu: Lucescu, Bute, Raț, Wesley, Torje, Gardoș, Lipă, Messi)
* număr cu tarif normal, valabil în rețelele Orange, Vodafone și Cosmote

VOT PRIN TALON
Completează talonul cu datele personale și cu opțiunile tale și trimite-l la **Str. A. Vlaicu, 62-66, sect. 2, București. Data limită a Poștei este 22 decembrie**

VOT ONLINE
Votează online pe **www.prosport.ro**
Poți să votezi o singură dată pe zi

NUME:
PRENUME:
LOCALITATE:
TEL.:
E-MAIL:

Prin participarea la scrutinul „Premiile ProSport 2010" cetățenii își dau consimțământul ca datele lor de identificare să intre în baza de date a organizatorului, conform legii 677-2001, acestea putând fi folosite pentru activitățile de marketing ale acestuia, și își asumă cunoașterea și respectarea regulamentului de desfășurare a scrutinului, disponibil pe www.prosport.ro.

ANTRENORUL ANULUI
STRANIERUL ANULUI
ROMÂN DIN LIGA I
STRĂIN DIN LIGA I
SPORTIVUL ANULUI
FOTBALIST LIGA A II-A
ÎNTREAGA ACTIVITATE
CEL MAI BUN DIN LUME

CFR CLUJ 2
CRAIOVA 1

UN MILION DE EURO PENTRU MAFTEI!

Campioana a plătit clubului din Urziceni 500.000 de euro pentru fundaş, la care se adaugă 520.000 de euro salariul acestuia pe trei sezoane şi jumătat

Cristian CUCOLAŞ
cristian.cucolas@prosport.ro

Vasile Maftei (29 de ani) a parafat joi cu CFR un angajament pe trei sezoane şi jumătate, încasând la semnătură 180.000 de euro. „E al nostru din ianuarie!", a confirmat mutarea şi preşedintele Mureşan.

CFR a început oficial campania de achiziţii pentru retur. Primul pe care a pus mâna este fundaşul Urziceniului, Vasile Maftei. Ardelenii au semnat actele cu jucătorul joi, la Bucureşti, iar ieri au recunoscut informaţia. 400.000 de euro e suma de transfer a lui „Gănei" la Cluj, unde va fi plătit cu 150.000 de euro pe sezon. „Voi juca la CFR şi voi da totul pentru această echipă. Sunt convins că e cea mai bună soluţie în acest moment", a declarat Maftei, care nu a uitat să trimită săgeţi către echipa la care a evoluat nouă ani. „Nu era vorba de salariu, nu contează cât am cerut eu, pur şi simplu nu sunt suficient de valoros pentru actualul lot", a „înţepat" Vasile.

TONY, FREE LA IARNĂ

Şefii îl urmăresc pe Maftei încă din iarna trecută, iar acum au mutat decisiv, pent că vor să-i îndeplinească d rinţa lui Tony de a face un n pas în carieră. „Pitbull" m are contract încă un an şi j mătate, dar va fi lăsat liber iarnă. Tony a fost foarte apro pe de un transfer şi în vară, Betis, dar nu a fost lăsat de ş fii din Gruia, franco-portugh zul regretând amarnic şi acu şansa irosită. „Pitbull" a fo titular aseară.

OŢELUL
e lider la sfârşitul turului de campionat

Loc	Echipa	M	V	E	Î	Gol.	Pct.	Ad.
★ 1	Oţelul Galaţi	17	11	3	3	22-14	36	+9
★ 2	Poli Timişoara	17	8	9	0	27-18	33	+9
● 3	FC Vaslui	17	9	4	4	24-17	31	+4
● 4	Gaz Metan	18	8	6	4	23-16	30	+3
● 5	Rapid	17	8	5	4	27-11	29	+2
6	Dinamo	17	8	4	5	38-29	28	+1
7	CFR Cluj	18	7	6	5	30-24	27	0
8	Steaua	17	7	5	5	22-16	26	+2
9	U Craiova	18	5	5	8	23-21	20	-4
10	Astra Ploieşti	17	4	8	8	17-18	20	-4
11	FC Braşov	18	4	8	6	16-22	20	-10
12	„U" Cluj	17	5	5	7	21-30	20	-7
13	FCM Tg. Mureş	18	5	5	8	19-28	20	-7
14	Gloria Bistriţa	17	5	4	8	18-23	19	-8
▼ 15	Victoria Brăneşti	18	4	6	8	24-32	18	-6
▼ 16	Pandurii Tg. Jiu	17	4	5	8	16-24	17	-7
▼ 17	Unirea Urziceni	17	4	5	8	11-21	17	-10
▼ 18	Sp. Studenţesc	17	3	1	13	19-33	10	-13

Legendă: ★ LC ● Europa League, plus câştigătoarea Cupei ▼ retrogradare

ETAPA A XVIII-A

IERI		
Gaz Metan - Brăneşti		2-2
Braşov – Tg. Mureş		1-1
CFR Cluj - U Craiova		2-1
AZI		
Bistriţa – Timişoara	18:00	GSP TV
Dinamo - Astra	20:30	Digi Sport
MÂINE		
Oţelul - Sportul	13:00	GSP TV
Vaslui - Rapid	20:30	Digi Sport
LUNI		
Urziceni - Pandurii	18:00	GSP TV
Steaua - „U" Cluj	20:30	Digi Sport

ETAPA A XIX-A

VINERI, 10 DECEMBRIE		
Tg. Mureş – Vaslui	13:00	GSP TV
Astra – Bistriţa	18:00	GSP TV
Rapid – Urziceni	20:30	Antena 1
SÂMBĂTĂ, 11 DECEMBRIE		
Sportul – Dinamo	13:00	Digi Sport
„U" Craiova – Steaua	20:30	Digi Sport
DUMINICĂ, 12 DECEMBRIE		
„U" Cluj – Braşov	13:00	Digi Sport
Brăneşti – CFR Cluj	16:00	GSP TV
Timişoara – Gaz Metan	20:00	Digi Sport
LUNI, 13 DECEMBRIE		
Pandurii – Oţelul	13:00	GSP TV

CLASAMENT GOLGHETERI

12 GOLURI Bogdan Stancu (Steaua)

9 GOLURI Eric (Gaz Metan)

8 GOLURI Zicu (Poli Timişoara), Herea (Rapid), Moraes Junior (Bistriţa)

PERVERSA DE PE,

Reuşita de la 40 de metri a lui Dorel Stoica a fost inutilă pentru Craiova: CFR a învins în final cu ajutorul arbitrului

Cristian ASZALOS
cristian.aszalos@prosport.ro

CFR a câştigat ieri la limită meciul cu Craiova, scor 2-1, după ce olteanul Dorel Stoica a deschis scorul cu un şut fabulos, iar clujenii au înscris golul victoriei din ofsaid.

Atât pe clujeni, cât şi pe „juveţii" lui Piţi îi agasează mediocritatea în care se scaldă în prezent. Cel puţin asta arată clasamentul, dar şi prestaţia acestora. Practic nu mai au pentru ce lupta. Privesc la Oţelul prin lunetă şi îşi conservă visele pentru anul viitor. Partida a fost precum un meci de box la categoria muscă, în care combatanţii se tatonează şi se menajează pe tot parcursul luptei. Fără ritm, fără consistenţă şi fără pic de transpiraţie. Jocul a fost o luptă surdă la mijlocul terenului, în care parcă ambele echipe s-au invitat reciproc să preia frâiele. O pasă, două, trei, eventual un fault, şi mingea ajungea la adversar. După acest algoritm s-a derulat primul mitan. Cadu (26), Hora (42) şi Gargorov (40), de partea cealaltă, au încercat prin pseudo ocaziile lor să zgâlţâie un pic apatia întâlnirii din Gruia. Da, întâlnire, nu confruntare, în niciun caz luptă!

7 goluri a marcat Lacina Traore pentru CFR în campionat până acum

5 meciuri consecutive fără victorie a bifat Craiova aseară

BOMBA LUI DOREL, DEGEABA!

După pauză, CFR a apăsat pe accelerație. Raidurile lui Culio pe banda stângă sau agresivitatea lui Cadu au adus un plus de consistență jocului „feroviarilor". Au venit şi ocaziile. Traore a bâlbâit-o în două rânduri, spre exasperarea fanilor. Dar a venit reuşita colosală a lui Dorel Stoica. Bombă de la 40 de metri direct în vinclu! Bijuteria olteanului i-a scos din anemie pe clujeni. Aceştia au întors scorul într-un minut. Traore, scăpat din marcaj, a egalat (69). A urmat Kivuvu, care, aflat în ofsaid, a înscris cu o lovitură de cap în colţul lung (72). ■

CFR CLUJ 2-1 UNIV. CRAIOVA
0-0

Antrenor: Alin Minteuan
Manager general: Victor Piţurcă

'69 TRAORE • 1-1 ⚽
'72 KIVUVU • 2-1 ⚽
⚽ '67 D. STOICA • 0-1

1. NUNO CLARO ★		1. STANÇA ★	
2. TONY ★		6. CIUCĂ ★	'50 ■ '90
20. CADU (CPT.) ★★★	'43	7. GĂMAN (CPT.) ★	
13. PICCOLO ★★		5. D. STOICA ★★★	
4. PANIN ★★★		2. BĂRBOIANU ★★	
22. HORA ★		13. DILEVSKI ★★	'29
(28. E. KONE '46) ★★		77. WOBAY ★★	'70
7. E. DICĂ ★	'92	(9. M. COSTEA '82)	
8. KIVUVU ★★★		23. GARGOROV ★★	
19. CULIO ★★★		(8. OLOGU '62) ★	'71
32. BJELANOVIC ★		30. PREPELIŢĂ ★	
(16. BASTOS '58) ★		(3. LOPES '72) ★	
9. TRAORE ★★★		20. DINA ★	
(85. BUD '86) ★	'87	27. PIŢURCĂ ★	

Rezerve: 44. Stăncioiu . 55. Nuno Diogo, 10. De Zerbi, 23. Veloso

Rezerve: 21. Lung jr – , 12. Fl. Costea, 18. Dănănae, 25. Firţulescu

Jucătorul meciului: CADU ★★★

Arbitru: Ovidiu Haţegan ★ (Arad). Asistenţi: Octavian Şovre ■ (Oradea) şi Iulian Radu ★★★ (Bucureşti). Stadion: „Dr. Constantin Rădulescu". Spectatori: 6.000

GÂNGIOVEANU, NICI MĂCAR REZERVĂ

Eroul negativ al Universităţii Craiova din etapa trecută, Constantin Gângioveanu, nu a luat loc nici măcar pe banca de rezerve la meciul de aseară cu CFR Cluj. Ratarea penalty-ului din finalul partidei pierdute la Gaz Metan Mediaş (0-1) l-a scos din sărite pe Victor Piţurcă, acesta hotărând ca mijlocaşul să nu facă parte din lot. Din câte se pare, eroarea respectivă a pus capac răbdării tehnicianului, care oricum nu îl prea avea la inimă nici până atunci pe fotbalistul de 21 de ani.

EXTREME / PRIMĂ REPRIZĂ SUB ORICE CRITICĂ

Meritam cel puţin un egal după cum am jucat. A fost ofsaid clar la golul doi al lor

Valerică Găman, căpitan Univ. Craiova

A fost viciere de rezultat. Cred că cea mai bună soluţie ar fi să ne retragem din campionat

Silvian Cristescu, preşedinte Univ. Craiova

Foto: Dia SOMOGYI

UMOR

„SORINACCIO", IRONIZAT DE STĂNCIOIU

„Momentul Basel" a rămas memorabil şi pentru jucătorii campioanei. În minutul 36 al meciului de ieri, la 0-0, portarul a avut un „dialog" cu unul dintre suporterii aflaţi în spatele băncii tehnice. Aflat exact la margine, Edi a imitat în glumă gestul lui Cîrţu şi şi-a îndreptat piciorul spre plexiglasul de lângă el. „Edi, nu spargem nimic?", a fost replica hazlie aruncată de fan, ce a determinat „ieşirea" portarului. (Cristian CUCOLAŞ)

PUBLIC

CFR, DOAR PE LOCUL 5 LA ASISTENŢĂ

Clujenii au avut aseară, în tribune, aproape 6.000 de spectatori, respectând astfel media turului. CFR a încheiat pe locul 5 clasamentul neoficial al asistenţei pe teren propriu, cu 6.200 de spectatori şi 26% grad de ocupare, în opt jocuri. Prima a ieşit tocmai Universitatea Craiova, cu 18.300 de spectatori în medie. 8.500 a fost media sezonului trecut la CFR, cu care a ieşit prima la finalul campionatului.

SUSŢINERE

MINTEUAN, APLAUDAT DE GALERIE

Cei aproximativ 600 de fani ai gazdelor l-au aclamat pe **Alin Minteuan (foto)** în start, după care au trimis săgeţi către echipă pentru turul sub aşteptări. „Multe semne de întrebare, cine ne răspunde oare?", au postat aceştia. „De mii de ani pe acest pământ, să fii român e un lucru sfânt", au afişat, în schimb, cei aproximativ 40 de fani ai oltenilor.

GAZ METAN 2
BRĂNEŞTI 2

www.prosport.ro

REVENIRE / MEDIAŞUL A EGALAT, DEŞI A FOST CONDUSĂ CU 2-0 DE BRĂNEŞTI. GOLURILE AU FOST ÎNSCRISE ÎN DECURS DE NUMAI 15 MINUTE

CE NEBUNIE!

E bine că s-a terminat 2-2, putea să fie şi mai rău. Am jucat puţin mai slab cu Brănești. Sper să batem etapa viitoare, la Timişoara

Eric de Oliveira, mijlocaş Gaz Metan

Aganovic a salvat Gazul de la înfrângere cu Victoria, marcând la câteva secunde după ce a intrat pe teren

Sebastian MARCOVICI
redactiacluj@prosport.ro

Mediaşul a avut posibilitatea de a închide meciul în prima repriză, dar Eric a ratat copilăreşte. Brăneştiul a fost aproape să ia toate punctele, însă bosniacul Aganovic a reuşit o „dublă" de senzaţie.

Gazul lui Pustai a ţinut cu tot dinadinsul să se despartă în 2010 de propriii fani cu un joc bun contra Victoriei Brăneşti şi să rămână în clasament peste Steaua, Dinamo şi CFR. Medieşenii au început în trombă meciul, Dudiţă fiind aproape de 1-0 încă din minutul 11. Nu a fost însă de acord colegul său, brazilianul Eric. Acesta a ţinut să introducă el balonul între buturi din numai un metru, însă golul a fost anulat corect, pe motiv de ofsaid. Tot Eric s-a aflat mai apoi în prim-plan. A fost busculat în minutul 27 în careu, centralul Andrei Chivulete a dat penalty la semnalizarea tuşierului Bogdan Gheorghe, dar şi-a schimbat decizia după protestele brăneştenilor. Pe finalul primei reprize, Eric putea să îşi spele păcatele, dar şutul său din 15 metri a fost respins cu greu de Stoicescu.

Am tratat cu uşurinţă meciul, remiza a fost echitabilă. Arbitrii au permis prea mult tragerile de timp

Cristi Pustai, antrenor Mediaş

A MARCAT LA 10 SECUNDE DUPĂ CE A INTRAT

În debutul actului secund, Munteanu şi Eric au ratat incredibil din nouă şi din şapte metri. Cei de la Gaz au simţit pe pielea lor că ocaziile în fotbal se răzbună. Novac (65) şi Popa (71) au marcat şi au adus liniştea la Mediaş. „Profesorul" Pustai a mutat imediat şi s-a văzut. Aganovic a înscris la nici 10 secunde de la intrarea pe teren, reluând în plasă un balon respins de Stoicescu. Acelaşi bosniac a lovit din nou în minutul 78, cu un şut de la 13 metri. Medieşenii au forţat victoria pe final, însă Brăneştiul a rezistat eroic. ■

GAZ METAN — **2-2** — **VICTORIA BRĂNEŞTI**
0-0

Antrenor: Cristian Pustai — **Antrenor:** Ilie Stan

'73 **AGANOVIC** • 1-2 ⚽
'78 **AGANOVIC** • 2-2 ⚽
⚽ '65 **NOVAC** • 0-1
⚽ '71 **D. POPA** • 0-2

1. VÂTCĂ ★		27. STOICESCU ★	'90+1
16. ZAHARIA ★	'62	2. MAGHICI ★★	
(2. AGANOVICI '72) ★★★★		23. ISAC ★★	90+3
3. TRTOVAC ★★		5. SG. BAR (CPT) ★★	
19. FL. LAZĂR ★★		16. NICOLA ★★	
15. HOBAN ★★		17. OLARIU ★★	'41
21. TODEA (CPT) ★★	'38	10. OPREA ★★	
7. KUBALA ★		(8. D. POPA '62) ★★★	
(6. BOZEŞAN '75) ★★		20. SG. ISPIR ★★	
17. DUDIŢĂ ★★		25. NOVAC ★★★	'66
(8. BUZEAN '53) ★★		(4. NICOARĂ '74)	
27. ERIC ★★		30. R. AVRAM ★★	
5. AL. MUNTEANU ★★		9. C. COMAN ★	
9. LIŢU ★		(11. V. SIMION '81)	

Rezerve: 12. Pleşca – 14. Raul, 23. Muth, 80. Miclea

Rezerve: 1. Bordeanu – 28. Străut, 29. C. Prodan, 34. Fl. Petre

Jucătorul meciului: **AGANOVIC** ★★★★

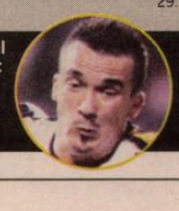

Arbitru: Andrei Chivulete ★★ **Asistenţi:** Andrei Constantinescu ★★★ şi Bogdan Gheorghe ★★★ (toţi din Bucureşti), **Stadion:** „Municipal" (Mediaş), **Spectatori:** 3.000

STAN: „VOM BATE CFR-UL!"

Tehnicianul **Ilie Stan (foto)** crede că echipa sa a plătit la Mediaş tribut pentru lipsa de experienţă. „A fost un meci bun, cu un spectacol extraordinar. Poate că a fost una dintre cele mai spectaculoase partide din Liga I. Din păcate, s-a văzut că nu avem experienţă în Liga I. Nu comentez arbitrajul, nu vreau să primesc din nou două etape de suspendare", a spus Stan. Acesta e deja cu gândul la meciul din ultima etapă şi la strategia pentru pauza de iarnă. „Sper să îi batem acasă pe cei de la CFR, aşa ar fi frumos să terminăm anul. Cred că, dacă aducem doi-trei jucători în iarnă, nu vom retrograda", a mai zis antrenorul Victoriei.

GRUIA"

Voi juca la CFR şi voi da totul pentru această echipă

Vasile Maftei, fundaş

Sunt dezamăgit de Maftei, putea să ţină cont de faptul că eu sunt la Steaua

Mihai Stoica, manager general Steaua

Foto: Florin CEAUŞU

OFSAIDUL DE LA GOLUL LUI KIVUVU

ARBITRAJ
TREI GREŞELI PRO-CFR CLUJ

CFR Cluj a reuşit să câştige în faţa Universităţii Craiova (2-1), după ce a fost condusă cu 1-0, dar victoria ardelenilor a fost pusă la îndoială de erorile de arbitraj. În minutul 72, Kivuvu a înscris golul victoriei lui CFR Cluj, însă la reluare s-a văzut că mijlocaşul olandez se afla în ofsaid (captură). Faza s-a petrecut pe partea tuşierului Octavian Şovre. Ovidiu Haţegan a greşit în prima repriză, atunci când nu i-a arătat lui Cadu nici măcar „galben" după ce portughezul l-a călcat pe spate pe Dina. Acelaşi Haţegan i-a arătat cartonaş roşu direct în finalul partidei lui Ciucă, cu toate că un cartonaş galben, care oricum ar fi dus la eliminarea craioveanului, ar fi fost de ajuns.

GOLUL FABULOS AL LUI DOREL STOICA DE LA 40 DE METRI

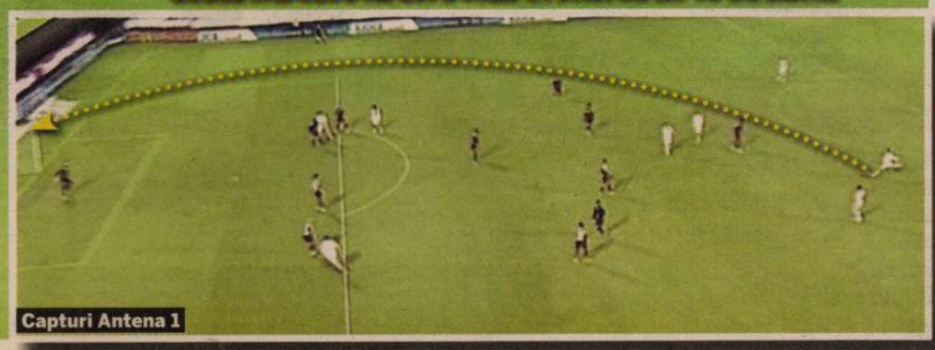

Capturi Antena 1

LIGA I

SPECIAL / POLI TIMIŞOARA AR PUTEA ADUNA PESTE NOAPTE ZECE TITLURI DE CAMPIOANĂ

„SĂ CÂŞTIGE TITLURILE PE TEREN!“

Intenţia lui Marian Iancu de a prelua palmaresul echipelor timişorene Chinezul şi Ripensia, din perioada interbelică, e amendată de rivalii de la UTA şi Petrolul

Alexandru ENCIU
alexandru.enciu@prosport.ro

Costin NEGRARU
costin.negraru@prosport.ro

Cum poate ajunge FC Politehnica Timişoara în topul celor mai titrate echipe din România? Simplu: preluând istoria altor formaţii, între timp dispărute.

Ideea a fost emisă de la cel mai înalt nivel, de preşedintele singurei echipe neînvinse în actuala ediţie a Ligii I, şi dezvăluită ieri în exclusivitate de ProSport. După ce a recuperat în justiţie palmaresul formaţiei sale, Marian Iancu a anunţat că se gândeşte să reunească sub acelaşi drapel şi rezultatele obţinute de cluburile timişorene Chinezul şi Ripensia, multiple campioane în perioada interbelică. Astfel, Poli s-ar trezi peste noapte cu zece titluri în desagă, ceea ce ar urca-o direct pe locul 3 în istoria fotbalului românesc!

SE CAUTĂ MOŞTENITORII

Legal, acţiunea s-ar putea realiza destul de uşor. Oficialii clubului FC Politehnica Timişoara trebuie doar să descopere urmaşii de drept ai celor care au deţinut cele două echipe. Apoi, să-i convingă pe moştenitori că o fuziune sau o asociere ar fi spre binele Timişoarei. Probabil, înţelegerea ar cuprinde oarece compensaţii, iar rezultatul ei ar fi benefic doar pentru imagine şi din punct de vedere al marketingului.

Moral, demersul are destule puncte nevralgice. Politehnica Timişoara s-a înfiinţat în 1921 şi a fost rivala celor două formaţii pe care vrea să le înghită în mai multe ediţii de campionat. De pildă, în sezonul 1926-1927, primele două locuri au fost ocupate de Chinezul şi de Politehnica Timişoara. Ce rezultat va figura în palmaresul viitoarei asocieri?

1926 - POLI - CHINEZUL
tricouri în dungi: Apăteanu, Pitea, Sfera, Frăţiu II, Pop Iulian, Doboşan, Drăghici, Ignuţa, Deheleanu, Chiroiu I, Chiroiu V, Protopopescu

„FUZIUNE“ *În 1926, Poli şi Chinezul s-au pozat împreună*

JACKIE IONESCU: „NU AR SATISFACE ORGOLIUL NOSTRU“

Dorinţa lui Marian Iancu e primită cu rezerve chiar şi pe Bega. Fostul antrenor Jackie Ionescu, o legendă a Timişoarei, explică: „Tentativa aceasta implică probleme juridice, morale şi emoţionale. Nu cred că ar fi satisfăcător pentru orgoliul Timişoarei această cumulare de succese. Incluzându-le pe ele în Politehnica, se pierde ceva din ceea ce au însemnat aceste echipe, care ar dispărea din patrimoniul fotbalului românesc. Poli e chiar mai mare acum decât asimilându-le pe cele două“.

„MAI BINE ÎMI TAI O MÂNĂ, DECÂT SĂ IA POLI TITLUL“

Cei mai deranjaţi sunt însă cei de la echipele pe care Poli Timişoara le-ar depăşi în clasamentul all-time al titlurilor. Cap de listă: marea rivală UTA. „Nu e normal să se întâmple aşa ceva! UTA are şase titluri pe care le-a câştigat pe teren, nu au fost luate de la Gloria Arad sau de la altă echipă. Cum ar fi ca Dinamo, de exemplu, să ia titlurile celor de la Venus?! Poli are istoria ei, de 89 de ani, nu are nicio legătură cu Ripensia sau Chinezul. Să-şi câştige titlurile pe teren. Eu, ca arădean, aş fi invidios dacă aş vedea că Poli devine a treia echipă din România ca număr de titluri câştigate, fără ca vreunul dintre ele să-i aparţină cu adevărat“, a punctat fostul jucător arădean Marcel Coraş. „Eu ştiu că tot UTA e campioana adevărată a provinciei. Mai bine îmi tai o mână, decât să ia Poli un titlu“, a spus şi fostul antrenorul al UTA, Gigi Borugă.

Nici la Ploieşti lucrurile nu se văd altfel: „Lumea nu uită ce s-a întâmplat pe teren! Astea sunt lucrurile care contează cu adevărat. Eu ştiu că Petrolul are trei titluri şi două Cupe, că rămâne, şi după meciul de miercuri al Stelei, singura echipă care a bătut Liverpool“, a declarat şi Valeriu Răchită, antrenor la Petrolul Ploieşti. ■

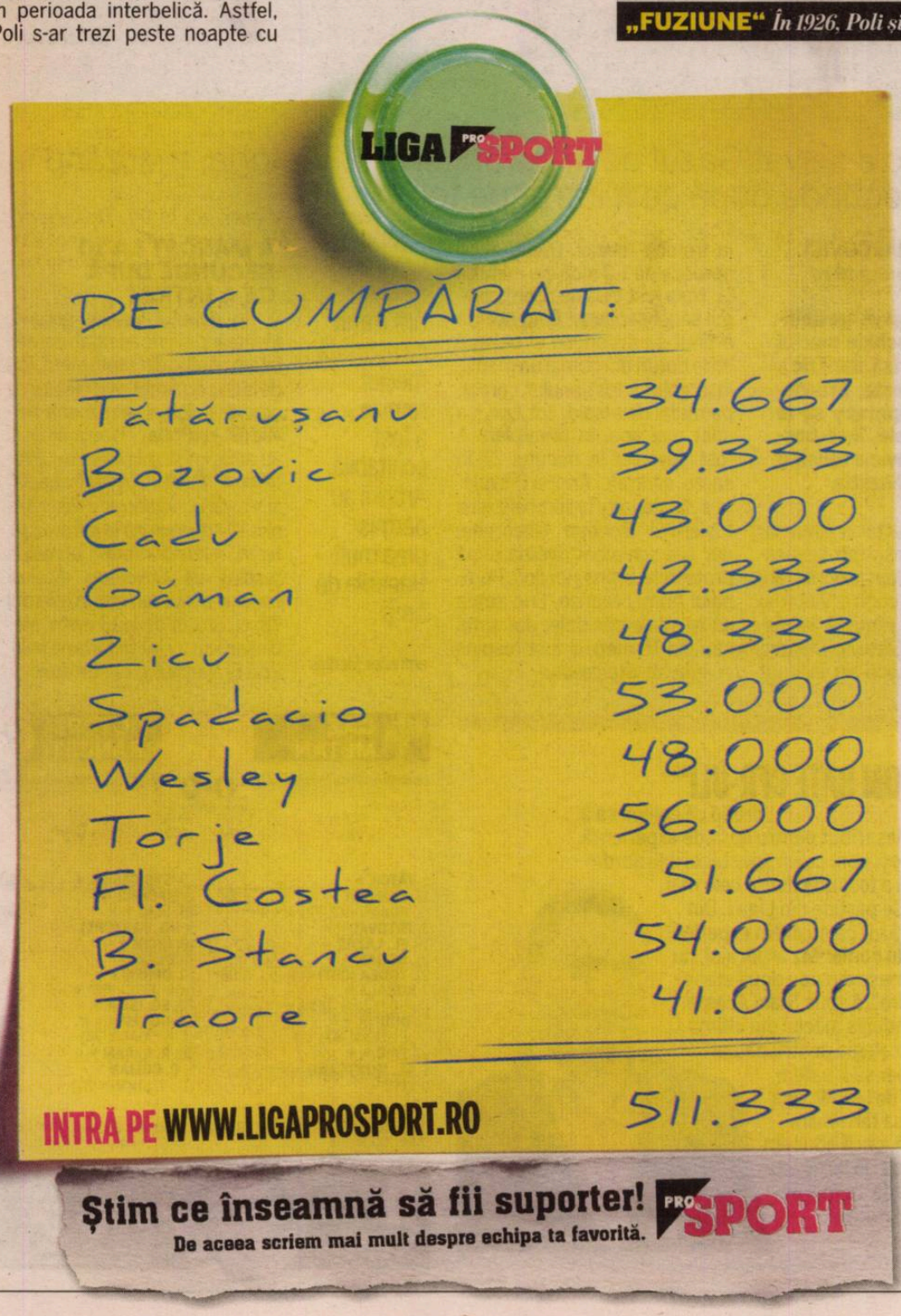

CE AR PRELUA POLI TIMIŞOARA

★Palmares Chinezul Timişoara (echipă înfiinţată în 1910, dispărută în 1949)
Şase titluri de campioană: 1922, 1923, 1924, 1925, 1926, 1927
★Palmares Ripensia Timişoara (echipă înfiinţată în 1928, dispărută în 1948)
★Patru titluri de campioană: 1932, 1934, 1935, 1937
★Două Cupe ale României: 1934, 1936

MÂNDRIE
Neînvinsă în Liga I şi cu palmaresul recuperat, Timişoara stă pe un cal frumos
Foto: PROSPORT

CLASAMENT ALL-TIME ACUM

ECHIPA	TITLURI
Steaua	23
Dinamo	18
Venus	7
UTA	6
Chinezul	6
U Craiova	4
Ripensia	4
Rapid	3
Petrolul	3

CLASAMENT ALL-TIME DUPĂ FUZIUNEA TIMIŞOAREI

ECHIPA	TITLURI
Steaua	23
Dinamo	18
Poli Timişoara	10
Venus	7
UTA	6
U Craiova	4
Rapid	3
Petrolul	3

TITLURI ÎNCĂ DISPONIBILE

Venus Bucureşti: 7
Olimpia Bucureşti: 2
Colentina CA Bucureşti: 2
Româno-Americană: 1
United SC Bucureşti: 1
Unirea Tricolor Bucureşti: 1
Prahova FC Ploieşti: 1

Dacă Craiova vinde palmaresul, pe mine nu mă afectează
Ilie Balaci, fostă glorie Univ. Craiova

GLORIA BISTRIŢA – POLI TIMIŞOARA

AZI, 18:00
GSP TV

Antrenor: Nicolae MANEA
Sistem de joc: 4-2-3-1

Antrenor: Cosmin CONTRA
Sistem de joc: 4-4-1-1

Rezerve: Irimia - Tudose, Săceanu, Mărginean, Nalaţi, Keita, B. Moraes
Absent: Frăsinescu (accidentat)

Rezerve: Taborda – Mera, Scutaru, Poparadu, Zicu, Bourceanu, Axente
Absenţi: Chiacu (suspendat), Magera, Mansour, Curtean (accidentaţi)

Arbitru: Istvan Kovacs (Carei); **Asistenţi:** Aurel Oniţa (Constanţa) şi Radu Ghinguleac (Bucureşti); **Stadion:** Municipal (Bistriţa); **Preţ bilete:** 10 lei (intrarea generală, reducere de 50% pentru pensionari)

ILYEŞ ALB, ILYEŞ NEGRU

Braşoveanul a marcat atât pentru echipa sa, cât şi pentru oaspeţi, împărţind punctele

Bogdan POPESCU
bogdan.popescu@prosport.ro

FC Braşov şi FCM Tg. Mureş au remizat în prima etapă a returului, 1-1 (0-0), la capătul unui meci în care ambele grupări au lăsat impresia că deja se gândesc la vacanţa de Sărbători.

Încă euforici după succesul în faţa Rapidului, „stegarii" au dezamăgit în prima repriză, nereuşind să-şi creeze ocazii periculoase la poarta lui Dănălache. De altfel, nici „motorul" echipei, Alex Chipciu, nu a mai dat randamentul din jocurile trecute, lucru ce s-a văzut pe faza ofensivă a braşovenilor, unde au fost aproape inexistenţi. Nici mureşenii nu au arătat mai multe, fiind doar o umbră a echipei ce bătea Rapidul acum câteva runde, toate atacurile oprindu-se la 20 de metri de poarta lui Mincă, şomer în primele 45 de minute. Doar pe final Veljovic de la oaspeţi şi Majernik de la gazde au dat ceva semne de viaţă, dar tabela a rămas intactă.

HADNAGY A TRECUT PE LÂNGĂ VICTORIE

Gazdele au ieşit mai motivate de la vestiare, dar jocul tot nu a mers în direcţia dorită, până în minutul 62, când Sosa l-a faultat imprudent, în careu, pe Hadnagy, iar Marius Avram a indicat punctul cu var. Ilyeş a reuşit să fructifice lovitura de pedeapsă, aducând un avantaj minim pe tabelă. Egalarea a venit la doar nouă minute, de la acelaşi Ilyeş, care a înscris în propria poartă la una din puţinele faze de atac ale oaspeţilor. Hadnagy, principalul pericol pentru poarta lui Dănălache, a fost aproape de a-i aduce pe „stegari" în avantaj cu 12 minute înainte de final, dar a fost blocat la 7 metri de goalkeeper-ul mureşenilor. Finalul nu a mai adus nimic nou pe tabelă, astfel că cele două echipe obţin fiecare câte un punct, care nu le ajută însă prea mult, ambele fiind încă foarte aproape de zona periculoasă a clasamentului. ■

FC BRAŞOV	1-1 (0-0)	TG. MUREŞ
Antrenor: Dănuţ Oprea		Antrenor: Ovidiu Sabău

'64 ILYEŞ • 1-0 ⚽ ⚽ '72 ILYEŞ (AUT) • 1-1

32. MINCĂ	★	12. DĂNĂLACHE	★
20. VOICU	★	6. SOSA	■ '62
6. MAJERNIK	★	28. L. MUNTEANU	★
21. RUSU	★★ ■ '71	8. VÎRTIC	★ ■ '69
36. WILLIAMS	★	20. C. POP	★
11. MARTINOVIC	★ ■ '11	(18. BITIŞ, ★ '68)	
(9. HADNAGY, ★★ '54)		90. ISSA BA	■
16. VIVEIROS	★	(7. STÂNGĂ, ★ '65)	
10. ILYES	★★	14. STERE	■ '67
18. CRISTESCU	★	24. SZILAGYI	★
7. CHIPCIU	★	19. F. DAN	★★ '30
17. DEDU	★	9. VELJOVIC	■
(22. DIARRASOUBA '80)		(17. ROMAN, ■ '46)	'81
		21. ASTAFEI	★ '29

Rezerve: 13. Kajcsa – 15. Oros, 8. Mateiu, 4. Bălaşa, 12. C. Ionescu

Rezerve: 22. Botoşer – 4. Cordoş, 5. Onicaş, 11. Târnăveanu

Jucătorul meciului: HADNAGY ★★

Arbitru: Marius Avram (Bucureşti) ★★★; **Asistenţi:** Miclos Nagy ★★★ (Cluj), Petru Gaspar ★★★ (Timişoara); **Stadion:** Tineretului (Braşov); **Spectatori:** 1.000

SACRIFICIU

AU MERS 16 ORE CA S-O VADĂ PE UTA!

Atât echipa, cât şi fanii arădenilor au avut parte în ultima etapă a turului de o deplasare infernală, la Iaşi. Dacă jucătorii şi staff-ul tehnic s-au descurcat mai bine, ajungând într-un timp rezonabil în capital Moldovei, suporterii UTA-ei au călători cu trenul şi, din cauza întârzierilor provocate de condiţiile meteo, au parcurs cei 815 kilometri în 16 ore. După mai multe peripeţii, fanii arădeni au ajuns până la urmă la Iaşi aseară, în jurul orei 21:00 şi vor putea să-şi încurajeze astăzi favoriţii din tribune.

LIGA A II-A • www.liga2.ro
Etapa a XV-a, azi, ora 11:00

SERIA I

MARŢI

Astra II Giurgiu – Farul Constanţa 3-1
Vajou (9 – aut.), Ct. Gheorghe (31), Tiago Adan (56) / B. Rusu (89)

AZI

FC Snagov – Viitorul Constanţa
Delta Tulcea – FC Botoşani
Steaua II Bucureşti – Ceahlăul
Gloria Buzău – Juventus Bucureşti
Săgeata Năvodari – Dunărea Galaţi
Dinamo II Bucureşti – CF Brăila

MÂINE

Chiajna – CS Otopeni, ora 12:00 - DolceSport

SERIA A II-A

AZI

ACSMU Poli Iaşi – FCM UTA Arad
Unirea Alba Iulia – FC Argeş
CSM Râmnicu Vâlcea – Petrolul Ploieşti
FC Bihor Oradea – Gaz Metan CFR
ACU Arad – Voinţa Sibiu
CS Mioveni – Arieşul, ora 14:00 - DolceSport
FC Silvania – Alro nu se dispută, deoarece gazdele au fost neprogramate pentru o datorie faţă de Gloria Bistriţa
Minerul Lupeni – Mureşul Deva nu se dispută deoarece Minerul s-a retras din campionat

LIGA A III-A / Rezultatele etapei a XV-a, ieri • www.liga2.ro

SERIA I

FCM Bacău - Cetatea Tg. N. 5-0
C. Codreanu (5), Boghian (33), Vraciu (60, 68), V. Pavel (81)
Petrotub - Ceahlăul II 5-0
M. Popa (4), Vulpe (23, 83, 90), Vlaicu (55)
CSM Paşcani - FCM Oneşti 1-0
Ştiubei (3)
Rapid Suceava - CS Panciu 1-0
Spătar (49)
CSM Focşani – Poli Galaţi 2-1
V. Crăciun (16), Predoiu (28) / Neta (86)
Luceafărul - ASC Bacău
Se dispută azi de la ora 13:00
★Aerostar a stat, deoarece Willy s-a retras
★Oţelul II a stat, deoarece Cetatea Sv. s-a retras

CLASAMENT

Loc	Echipa	M	V	E	Î	Gol.	P
★ 1.	FCM Bacău	13	11	2	0	40-9	35
2.	ASC Bacău	12	10	1	1	25-6	31
3.	Petrotub	13	9	1	3	22-7	28
4.	Oţelul II	13	6	2	5	16-14	20
5.	CSM Paşcani	13	6	2	5	19-23	20
6.	Poli Galaţi	13	6	1	6	16-15	19
7.	FCM Oneşti	13	5	2	6	16-17	17
8.	Ceahlăul II	13	5	2	6	14-18	17
9.	Aerostar	13	5	2	6	21-26	17
10.	Cetatea Tg. N.	13	5	1	7	15-27	16
11.	Rapid Suceava	13	4	1	8	17-22	13
12.	CSM Focşani	13	4	1	8	11-21	13
13.	CS Panciu	13	3	1	9	17-23	10
▼ 14.	Luceafărul	12	0	3	9	8-29	3

★ Promovare ▼ Retrogradare

SERIA A II-A

Unirea Slobozia - CS Tunari 4-1
Em. Cristian (34), St. Stan (65), R. Soare (83), Avanu (87) / Giugiumică (75)
Dun. Călăraşi - ACS Berceni 3-2
V. Petre (57), M. Şerban (61, 90+1) / D. Nica (38), Fâşie (78)
Callatis - ABC Stoicescu 4-0
Calagi (20), Doicaru (50, 70), Bardu (76)
CS Buftea - FC Voluntari 1-0
R. Ioniţă (65)
CS Eforie - CSM Rm. Sărat 1-0
Potoşcă (59)
Phoenix Ulmu - Rapid II 0-2
M. Stoica (13), Kassai (87)
★ Partizanul Merei – Comprest se dispută azi de la ora 14:00
★ Spicul stă, deoarece CSM Medgidia s-a retras

CLASAMENT

Loc	Echipa	M	V	E	Î	Gol.	P
★ 1.	Unirea Slobozia	14	11	2	1	40-16	35
2.	Callatis Mangalia	14	11	2	1	34-11	35
3.	Dunărea Călăraşi	14	9	2	3	29-19	29
4.	Rapid II	14	8	3	3	25-9	27
5.	Eforie	14	8	1	5	18-15	25
6.	Voluntari	14	6	4	4	13-10	22
7.	ACS Berceni	14	6	3	5	22-18	21
8.	CS Tunari	14	5	4	5	21-19	19
9.	Buftea	14	5	2	7	18-23	17
10.	Ulmu	14	4	4	6	18-22	16
11.	Spicul	14	4	3	7	22-21	15
12.	Merei	13	3	3	7	18-27	12
13.	Comprest	13	2	4	7	14-28	10
▼ 14.	Stoicescu	14	1	0	13	13-45	3
▼ 15.	Rm. Sărat*	14	1	3	10	5-27	0

*penalizată cu 6 puncte pentru neîndeplinirea baremului în Liga a II-a
★ Promovare ▼ Retrogradare

SERIA A III-A

FCM Alexandria - Chimia Brazi 0-1
D. Păun (21)
V. Domneşti - Filipeştii de Pădure 0-2
D. Nae (40, 79)
Petrolul Videle - Electrosid Titu 2-2
L. Barbu (20), Fl. Ciobanu (75) / Fl. Albu (64), M. Ionică (68)
Girom Albota - Atletic Bradu 1-0
Adriano (43)
FCM Târgovişte – Ag. Mihăileşti 3-0
Cherchez (10, 60), Zidăroiu (68)
CS Balotesti - Conpet Ploieşti 1-1
Fl. Anton (56) / A. Voinea (25)
★ Chindia Târgovişte - CSO Plopeni se dispută astăzi, de la ora 13:00.
★ Inter Clinceni - Viitorul Chirnogi se dispută astăzi, de la ora 13:00.

CLASAMENT

Loc	Echipa	M	V	E	Î	Gol.	P
★ 1.	Brazi	15	11	1	3	42-11	34
2.	Chindia	14	9	5	0	26-8	32
3.	Târgovişte	15	9	3	3	22-12	30
4.	Filipeştii	15	8	4	3	22-11	28
5.	Conpet	15	6	5	4	22-16	23
6.	Titu	15	6	5	4	21-15	23
7.	Bradu	15	7	2	6	20-21	23
8.	Domneşti	15	7	1	7	17-20	22
9.	Clinceni	14	5	3	6	16-16	18
10.	Balotesti	15	4	5	6	17-19	17
11.	Videle	15	4	5	6	19-31	17
12.	Alexandria	15	3	4	8	15-22	13
13.	Plopeni	14	3	4	7	12-23	13
▼ 14.	Albota	15	4	1	10	16-28	13
▼ 15.	Mihăileşti	15	3	3	9	7-24	12
▼ 16.	Chirnogi	14	2	3	9	7-24	9

★ Promovare ▼ Retrogradare

SERIA A IV-A

Oltchim - CSM Slatina 0-2
Istinie (60), Lăpădat (80)
Min. Mătăsari - Turris 1-0
G. Luca (31)
Prometeu - Vişina Nouă 2-2
Gae (33), Duculescu (86) / Dumbravă (35), C. Nica (90+3)
Pandurii II - Jiul Rovinari 2-1
I. Tătaru (26), I. Stanciu (69) / Fotescu (3)
Min. Motru – FC Drobeta 2-4
A. Sârbu (20), Paleaşcă (82) / C. Crişan (21, 49 pen.), Lăcătuşu (65), C. Drăghici (72)
Triumf Bârca - FC Piatra Olt 0-3
Nu se dispută, deoarece echipa din Bârca nu are stadion pe care să joace
★Ghecon Lăpuşata a stat, deoarece Corabia s-a retras
★FC Caracal a stat

CLASAMENT

Loc	Echipa	M	V	E	Î	Gol.	P
★ 1.	CSM Slatina	13	9	1	3	20-9	28
2.	FC Drobeta	13	7	5	1	27-12	26
3.	Min. Mătăsari	13	8	2	3	22-11	26
4.	Jiul Rovinari	13	7	4	2	15-7	25
5.	Pandurii II	13	7	2	4	19-14	23
6.	FC Caracal	13	5	5	3	23-13	20
7.	Piatra Olt	13	6	2	5	22-15	20
8.	Min. Motru	13	6	1	6	18-20	19
9.	Vişina Nouă	13	4	3	6	13-16	15
10.	Oltchim	13	4	2	7	12-18	14
11.	Prometeu	13	4	1	8	17-26	13
12.	Ghecon	13	3	3	7	12-15	12
13.	Turris	13	3	2	8	11-20	11
▼ 14.	Triumf Bârca	13	1	1	11	15-50	4

★ Promovare ▼ Retrogradare

SERIA A V-A

Gloria Arad – Naţional Sebiş 1-1
Fl. Rus (58) / Cr. Luca (85)
Timişoara II –Becicherecu Mic 1-0
Jitaru (76)
Milenium Giarmata – Autocatania 5-3
V. Miculescu (23, 62), M. Toma (43), Blănaru (47), Leucă (60) / R. Moga (31), Văcărescu (33), A. Neagu (53)
Sânnicolau Mare – CFR Simeria 0-5
Găceanu (11), Riviş (20), Păcurar (36), Pepenar (59), B. Lazăr (72)
Bihorul Beiuş – Termo 1-1
Trip (19) / Gh. Câmpeanu (82)
★ACS Recaş – FC Hunedoara se dispută azi, de la ora 13:00
★CSM Şcolar şi Luceafărul Oradea au stat

CLASAMENT

Loc	Echipa	M	V	E	Î	Gol.	P
★ 1.	Luceafărul Or.	13	10	2	1	29-10	32
2.	FC Hunedoara	12	8	3	1	23-8	27
3.	Autocatania	13	6	4	3	17-12	22
4.	CFR Simeria	13	5	5	3	28-13	20
5.	Naţional Sebiş	13	6	2	5	14-13	20
6.	Termo	13	5	4	4	18-16	19
7.	ACS Recaş	12	5	3	4	18-15	18
8.	Sânnicolau Mare	13	5	3	5	15-16	18
9.	Gloria Arad	13	4	3	6	19-20	15
10.	Giarmata	13	3	6	4	21-25	15
11.	Timişoara II	13	3	4	6	15-20	13
12.	CSM Şcolar	13	3	4	6	9-20	13
13.	Bihorul Beiuş	13	2	2	9	12-35	8
▼ 14.	Becicherecu Mic	13	1	3	9	8-23	6

★ Promovare ▼ Retrogradare

SERIA A VI-A

Seso - Bistriţa II 3-0
Moţet (41), Matiş (46), Fl. Chişu (61)
AFC Odorheiu - Mediaş II 2-1
Ov. Lazăr (5), Csiki (65) / Cigan (51)
Ungheni – SCM Braşov 1-1
L. Pereş (75 – pen.) / A. Postolache (85)
Târlungeni – Cisnădie 0-1
Cr. Diaconescu (65)
FC Zlatna - FC Zalău 4-1
P. Ciucă (27), A. Câmpean (53), P. Muntean (57), M. Neagu (85) / Maior (32)
Reghin - Un. Floreşti 1-0
V. Stoica (75)
FC Maramureş - Unirea Dej 2-0
V. Pop (3), T. Brata (65)
★ Sănătatea a stat, deoarece Voinţa II Sibiu s-a retras

CLASAMENT

Loc	Echipa	M	V	E	Î	Gol.	P
★ 1.	Seso	14	9	3	2	25-6	30
2.	FC Maramureş	14	8	3	3	20-11	27
3.	SCM Braşov	14	6	6	2	13-8	24
4.	Un. Ungheni	14	7	3	4	19-15	24
5.	Bistriţa II	14	7	1	6	27-23	22
6.	FC Cisnădie	14	6	3	5	15-10	21
7.	Reghin	14	5	6	3	12-10	21
8.	FC Zalău	14	5	5	4	16-14	20
9.	FC Zlatna	14	5	4	5	18-22	19
10.	Un. Floreşti	14	4	5	5	10-12	17
11.	Mediaş II	14	4	3	7	9-12	15
12.	Târlungeni	14	4	3	7	13-17	15
13.	Sănătatea	14	3	4	7	10-23	13
▼ 14.	Od. Secuiesc	14	3	2	9	10-25	11
▼ 15.	Unirea Dej	14	2	3	9	11-20	9

★ Promovare ▼ Retrogradare

FOTBAL EXTERN

RADU - ALIBEC, DUEL SUB OCHII LUI LUCESCU JR

Selecționerul a asistat aseară, pe „Olimpico" din Roma, la meciul Lazio - Inter 3-1. Chivu nu a jucat

Răzvan Lucescu a făcut o vizită la Roma, fiind îngrijorat de situația medicală a lui Ștefan Radu (foto). Selecționerul a discutat cu acesta și l-a urmărit aseară în derby-ul etapei a 15-a din Serie A, Lazio – Roma, scor 3-1. Fundașul a fost integralist la gazde, în timp ce Alibec a intrat pe teren în minutul 54.

Răzvan **Lucescu a convenit cu Radu ca fotbalistul să nu mai lipsească de la viitoarele convocări dacă va fi apt medical, urmând ca selecționerul să se bazeze pe el în viitoarele meciuri din preliminariile Euro 2012**

Ștefan Radu a ratat amicalul cu Italia sub motivația unei accidentări, dar apoi a continuat să joace meci de meci pentru Lazio. Fotbalistul de 24 de ani are o ciupitură de menisc și, conform medicului Pompiliu Popescu, ar fi trebuit să se opereze imediat, însă echipa sa de club insistă ca el să evolueze cu infiltrații până la finalul anului. Lucescu jr a dorit să știe care este situația medicală exactă a lui Radu și s-a deplasat în capitala Italiei. A avut o discuție cu jucătorul și apoi a asistat la partida cu Inter. Fundașul român a fost integralist la gazde, în timp ce Denis Alibec a intrat în minutul 54 la Inter, când lazialii conduceau cu 2-0, prin golurile reușite de Biava (27) și Zarate (52). Pandev a marcat pentru oaspeți în minutul 74, însă Hernanes (89) a stabilit scorul final, 3-1.

MÂINE JOACĂ ȘI MUTU

De vizita lui Răzvan Lucescu în Italia a fost legată și o posibilă întâlnire cu **Adrian Mutu (foto medalion)**. Atacantul va reveni mâine pe teren, în partida Fiorentina – Cagliari, după accidentarea care l-a ținut pe tușă două săptămâni. „Briliantul" și-a revenit complet și s-a antrenat normal în ultimele două zile. „Fiorentina are foarte mulți accidentați. Singura veste bună pentru Mihajlovic este revenirea lui Mutu, care va fi cu siguranță titular cu Cagliari", a scris ieri site-ul fiorentinanews.com. ■

Alibec s-a remarcat doar o dată în derby-ul de aseară, când a pătruns în careu pe partea stângă, fiind blocat in extremis, chiar în fața porții, de Biava

MILIOANE PE FĂRAȘ!

City vrea să se despartă în această iarnă de șase jucători care au costat-o 110 milioane de euro

Mihai MOLNAR
mihai.molnar@prosport.ro

După ce City a fost preluată de șeici, Mark Hughes a cumpărat jucători în valoare de 149 de milioane de euro! N-a avut rezultate și în decembrie 2009 a fost demis. I-a urmat Mancini, însă actualul tehnician al lui City simte că nu controlează vestiarul și vrea să înceapă „curățenia".

Italianul a întocmit o listă cu șase jucători din mandatul Hughes, fotbaliști de care se simte „lucrat" și de care ar vrea să se despartă în iarnă: Lescott, Bridge, Given, Santa Cruz, **Wright-Phillips** și **Adebayor (foto)**. Niciunul nu prea mai prinde echipa în acest moment, însă au costat-o pe City 110 milioane! Fără a mai pune la socoteală salariile. În locul lor, în perioada de mercato din ianuarie, Mancini speră să transfere câțiva oameni de încredere.

BALOTELLI, CONTRE CU BOATENG

Mancini are însă destule probleme și cu jucătorii aduși de el. La antrenamentul de ieri al lui City, Balotelli și Boateng au fost la un pas de bătaie, fiind despărțiți cu greu de Toure. Se pare că „germanul" i-ar fi reproșat „italianului" că nu se prea implică la echipă, chiar după ce excentricul atacant a marcat o „dublă" joi, în Europa League, cu Salzburg (3-0). ■

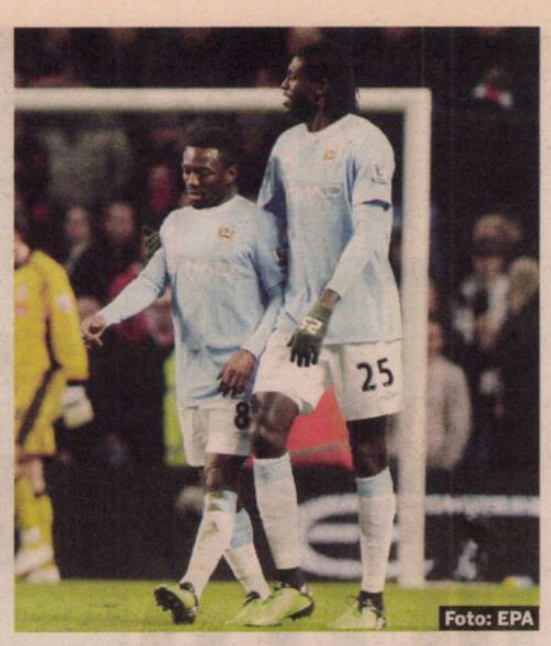

Foto: EPA

LISTA LUI MANCINI

★ sumele sunt exprimate în euro

JOLEON LESCOTT	WAYNE BRIDGE	SHAY GIVEN	WRIGHT-PHILLIPS	SANTA CRUZ	EMANUEL ADEBAYOR
Cu cât a fost cumpărat **26 milioane**	Cu cât a fost cumpărat **15 milioane**	Cu cât a fost cumpărat **7 milioane**	Cu cât a fost cumpărat **10 milioane**	Cu cât a fost cumpărat **22 milioane**	Cu cât a fost cumpărat **30 milioane**
Valoare actuală **14 milioane**	Valoare actuală **6 milioane**	Valoare actuală **7 milioane**	Valoare actuală **12 milioane**	Valoare actuală **7 milioane**	Valoare actuală **23 milioane**

STRANIER / ROMÂNUL A FOST PROMOVAT AL TREILEA PORTAR AL LUI ESPANYOL

A DEBUTAT OFICIAL

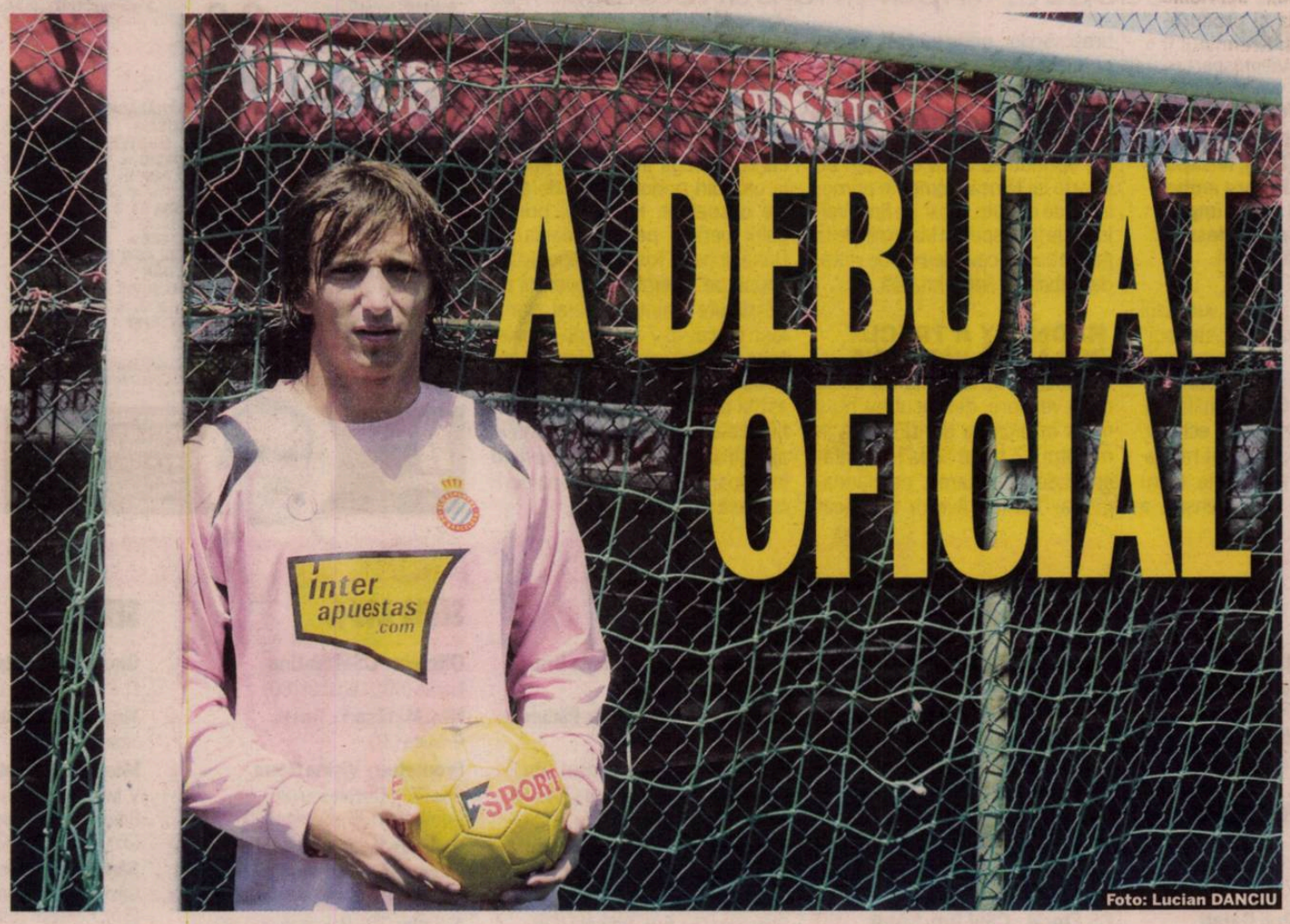

Foto: Lucian DANCIU

Idolul meu este Casillas, dar îl apreciez la fel de mult și pe Kameni, pentru că am foarte multe de învățat de la el

Dinu Moldovan, portar Espanyol

2

convocări

la prima echipă are Dinu în acest sezon, dar de fiecare dată a fost pe banca de rezerve

Dinu Moldovan a jucat pentru Espanyol în Cupa Catalunyei, trofeu pe care echipa românului l-a cucerit în dauna Barcelonei și a lui Hospitalet

Irina MANDREȘ
irina.mandres@prosport.ro

Bogdan Dinu Moldovan, portarul român de 20 de ani care evoluează la Espanyol, a îmbrăcat joi, pentru prima dată, tricoul primei echipe într-un meci oficial și n-a primit gol.

Espanyol, echipa portarului român Dinu Moldovan, a avut un parcurs extraordinar în acest sezon. Nu numai că ocupă locul 4 în Primera Division, dar catalanii au cucerit joi și Cupa Catalunyei, competiție care s-a desfășurat sub forma unui triunghi, din care au mai făcut parte Barcelona și Hospitalet. Dinu a fost convocat de Pochettino pentru meciurile din această competiție și a fost integralist joi seara cu Hospitalet, partidă câștigată de echipa românului cu 1-0. În meciul cu Barcelona, câștigat de Espanyol cu 2-1, a fost doar rezervă.

Felicitări pentru debut și pentru trofeul cucerit!

Mulțumesc! În vară am fost promovat la prima echipă ca al treilea portar și de atunci aștept acest moment. Mă bucur că am jucat la prima echipă și mai ales că am reușit să cucerim Cupa Catalunyei.

Când te mai vedem între buturile lui Espanyol?

Nu știu ce să zic. Nu pot eu să știu ce șanse am să mai fiu titular. Eu mă antrenez și muncesc mult pentru asta, dar depinde de antrenor. El decide când sunt pregătit să fiu titular la prima echipă.

Espanyol a avut un parcurs surprinzător în acest sezon. Este peste Valencia și Atletico în campionat. Care e secretul?

Nu este niciun secret. Avem jucători de valoare, ne antrenăm cu seriozitate și, mai ales, avem un antrenor extraordinar, care știe cum să ne așeze pe teren. ■

DEZAMĂGIT

„NU AM NICIO LEGĂTURĂ CU ECHIPA NAȚIONALĂ"

Deși joacă meci de meci la Espanyol B, Dinu nu a fost niciodată convocat la echipa națională. Nici măcar la tineret! „Selecționerul Spaniei U19 a venit la un meci de-al nostru acum doi ani și a întrebat de mine, neștiind că sunt român", a spus portarul. În vocea sa se simte dezamăgirea când este întrebat de echipa națională: „Nu am nicio legătură cu echipa națională! Nu m-a căutat nimeni niciodată".

SCANDAL / GAZDELE ALESE DE FIFA PENTRU COMPETIȚIILE DE PESTE 8 ȘI 12 ANI AU MARI LIPSURI

CUM A AJUNS MONDIALUL ÎNTR-UN „STAT MAFIOT“

El însuşi acuzat de corupție, Blatter a dat turneul din 2018 unui stat despre care diplomații americani spun că e „corupt până în măduva oaselor”

Mihai MOLNAR
mihai.molnar@prosport.ro

Matei UDREA
matei.udrea@prosport.ro

FSB (fost KGB), SVR şi GRU controlează crima organizată; anumite partide au fost create chiar de KGB şi adăpostesc mafioţi; membrii guvernului, serviciile secrete, poliţia şi procurorii sunt mituiţi; Kremlinul îi cere primarului Moscovei să nu deranjeze grupările de crimă organizată. Acesta e portretul succint pe care diplomaţii americani i-l fac Rusiei, ţara desemnată joi, de către FIFA, organizatoare a Cupei Mondiale din 2018.

Informațiile apar în mesajele secrete ale diplomaților americani date publicității de WikiLeaks, zguduie întreaga lume de câteva zile și fac alegerea membrilor FIFA cel puțin controversată. Practic, sutele de mii de suporteri care merg la turneele finale ale Mondialelor sunt trimiși de Blatter și conducerea forului mondial, cu bună știință, într-un loc caracterizat de însuși ambasadorul SUA la Moscova drept stat virtual mafiot! Mihai Pacepa, fostul șef al Securității fugit în SUA în 1978, scrie, practic, aceleași lucruri în ultima ediție a cărții „Orizonturi roșii”.

CINE SE ASEAMĂNĂ *Sepp Blatter şi Vladimir Putin vorbesc aceeaşi limbă: a banilor*

Foto: AFP

50
de miliarde
de dolari estimează presa din Rusia că va costa, în realitate, organizarea Mondialului din 2018, de aproape 11 ori mai mult decât suma oficială, de 4,6 miliarde de dolari, avansată de organizatori

„FAULT” LA INTERESELE FOTBALULUI

Dincolo de indignarea englezilor, direct interesați și mari învinși ai cursei pentru organizarea turneului final, rămâne certitudinea că securitatea oamenilor de rând a fost lăsată pe ultimul plan, la fel cum s-a întâmplat și la ultimul Mondial, desfășurat în Africa de Sud, unul dintre statele cu cea mai ridicată infracționalitate din lume.

Povestea nu e nouă și se leagă foarte bine cu dezvăluirile din cartea „Fault! Lumea secretă a organizației FIFA”, în care celebrul ziarist de investigații scoțian Andrew Jennings descrie, cu lux de amănunte și dovezi, cum mita, alegerile trucate, afacerile în stil mare și lupta pentru putere au pus stăpânire pe forul mondial. Cartea publicată în 2006 despre matrapazlâcurile FIFA și crima organizată din Rusia, dispusă în cercuri concentrice, de la vârf până la bază, explică de ce interesele fotbalului au fost lăsate, la votul de joi, pe ultimul plan. ■

12
grade Celsius
este diferența medie de temperatură, în luna iunie, între Soci și Ekaterinburg, două dintre orașele în care se vor juca meciurile Mondialelor din 2018. Ieri, diferența de temperatură dintre cele două a fost de 34 de grade: - 16 la Ekaterinburg, + 18 la Soci

NIMENI NU E CU RUSIA!

Media internațională a fost șocată de gazdele alese de FIFA pentru Mondialele din 2018 și 2022. Mai ales presa din Anglia, principală favorită la 2018 înainte de votul de la Zürich, a fost necruțătoare cu FIFA. „Aranjat!”, a titrat The Sun. „Rusia, un stat mafiot, corupt până-n inimă. Qatarul, un stat medieval în care nu există libertatea cuvântului. Dar ambele înoată în petrodolari”, a completat Daily Mirror. Pentru The Times, „sistemul de acordare a organizării CM e unul corupt”. Nici spaniolii nu s-au lăsat mai prejos. „Puterea gazului și a petrolului”, a titrat El Mundo. Americanii, marii învinși pentru 2022, au fost fie sarcastici - „Qatar? Pe bune?” (Seattle Times), fie au explicat alegerile prin „trendul geopolitic” (Time).

Foto: AFP

QATAR - PROBLEME CU ISLAMIȘTII

O altă mare provocare asumată inexplicabil de FIFA este desemnarea Qatarului ca gazdă a Mondialelor din 2022. Căldura insuportabilă din Orientul Mijlociu în perioada de vară (41 de grade Celsius în iunie și 46 de grade Celsius în iulie), problemele cu restricțiile religiei musulmane, dimensiunile liliputane ale statului (11.437 km pătrați, mai puțin decât județele Timiș și Arad) și amenințările fundamentaliștilor islamici sunt doar câteva dintre marile probleme ignorate. Nu în ultimul rând, băuturile alcoolice (între care și berea, „motorul” suporterilor la turneele finale) vor fi interzise în 2022, la Mondialul din Qatar.

EMIRUL DIN QATAR *Sheikh Hamad bin Khalifa al-Thani și soția sa, Sheika Moza, și-a văzut visul cu ochii*

Foto: AFP

Foto: EPA

SERBIA ELECTRIZANTĂ

CUPA DAVIS / FINALA SE JOACĂ LA O ARUNCĂTURĂ DE BĂT DE ROMÂNIA

Serbia şi Franţa sunt la egalitate după meciurile primei zile, disputate într-o atmosferă incendiară

Marius HUŢU
marius.hutu@prosport.ro

La câteva sute de kilometri de România, la Belgrad, un mastodont de sală găzduieşte în acest sfârşit de săptămână, zilnic, câte 20.000 de fani înfierbântaţi. Atmosfera este încinsă de Novak Djokovic & Co, în finala Cupei Davis, cu Franţa. După prima zi, rezultatul este egal, scor 1-1.

În aceste zile, pentru Serbia nimic nu mai contează în afară de tenis, care respiră pentru prima dată în istorie aerul unei finale de Cupa Davis. Franţa a rezistat cu brio infernului de la Belgrad în primele ore ale zilei de ieri, Gael Monfils părând că s-a acomodat foarte bine cu atmosfera creată de gazde. Evoluţia francezului a fost chiar dezarmantă pentru Janko Tipsarevic, care a încasat o bătaie scurtă în trei seturi, ultimul pierdut chiar la zero.

SERBIA - FRANŢA 1-1

Janko Tipsarevic	-	Gael Monfils	1-6, 6-7, 0-6
Novak Djokovic	-	Gilles Simon	6-3, 6-1, 7-5

AZI
Troicki / Zimonjic - Clement / Llodra

MÂINE
Novak Djokovic - Gael Monfils
Janko Tipsarevic - Gilles Simon

Cel mai bun jucător al Serbiei este Novak Djokovic - locul 3 ATP; Francezii îl propun pe Gael Monfils - locul 12 ATP

Înfrângerea nu le-a tăiat însă elanul sârbilor, care ştiau că în arenă urma să-şi facă apariţia idolul lor, Novak Djokovic, un jucător în stare să-l bată chiar şi pe Nadal sau Federer. Iar visul de mărire al poporului vecin a crescut odată cu jocul impecabil al numărului 3 mondial, care a apăsat pe acceleraţie încă din debutul jocului cu Gilles Simon. Djokovic a triumfat tot la zero, emoţii având doar la final, când francezul a avut o zvâcnire şi a trimis setul în prelungiri. Dar cu publicul în spate, Nole a rezolvat problema simplu. Meciul de dublu de azi va avea o însemnătate aparte în istoria acestei finale, dar totul se va decide mâine, când Djokovic şi Tipsarevic sunt în stare să scoată în stradă o ţară întreagă. ■

Foto: Alexandru HOJDA

PRO SPORT Fondat 1997; ISSN 1453-3707
Tirajul ProSport este certificat de Biroul Român de Audit al Tirajelor
Tipar: coprint
Telefon: 031.825.1028; Fax: 031.825.1036
www.coprint.ro
PubliMedia Internaţional

Redactor-şef:	Dan Filoti	Fotbal intern:	Iulian Vâlvoiu	Director publishing:	Cosmina Noaghea	Foto:	Marius Smădu
Redactori-şefi adjuncţi:	Florin Caramavrov, Lucian Lipovan, Matei Udrea	Reporteri speciali:	Alexandru Enciu	Director editorial:	Cristian Hostiuc	Producţie:	Rodica Ghenciu
		Ligi inferioare:	Daniel Remeş	Publisher:	Daniela Radu	Distribuţie:	Dan Apostolache
		Fotbal extern:	Robert Vătafu	Vânzări:	Nicoleta Nedea	Financiar:	Sorin Dinu
Responsabil de număr:	Costin Negraru	Sporturi:	Andru Nenciu	Marketing:	Daniela Şerban	HR:	Elena Şerban
		Foto:	Alexandru Hojda	Cercetare:	Daniel Secarea	IT:	Bogdan Petre
		Art director:	Alexandru Popescu	Dezvoltare:	Simona Drăghici	Administrativ:	Sorin Cârciu
		Online:	Cosmin Boghiu	Prelucrare imagine:	Iulian Popa		
		Organizare:	Sorin Toma				

Brand Manager:	Lucian Cotreanţi
Junior Brand Manager:	Cezar Cherciu
Sales Manager:	Luiza Dobre 0318.256.317
	Vlad Florea 0318.256.234
Sales Manager Clienţi Directi:	Daniel Pleşea 0318.256.232
Traffic manager:	Marina Moraru 0318.256.240

Redacţie: Bucureşti, Str. Aurel Vlaicu, nr. 62-64. Telefon: 031.825.7300; Fax: 031.825.7385; Abonamente: 0318.256.242/244/332, Fax:0318.256.243
Trimiteţi opiniile dumneavoastră la dialog@prosport.ro

IONELA STANCA

MELINDA GEIGER

CRISTINA VĂRZARU

MAMI, SĂ IEI TITLUL!

Aurelia Brădeanu este gata să se sacrifice pentru echipa națională, dar inima i-a rămas acasă, la Győr, alături de băiețelul său, David

Marius HUȚU
marius.hutu@prosport.ro

Instinctul de mamă o răscolește, dar absența de lângă copilaș o și motivează o dată în plus. Aurelia Brădeanu (31 de ani), singura mămică din lotul României care face deplasarea la Campionatul European, și-a propus să se întoarcă triumfătoare de la turneul final. Acasă o așteaptă David, băiețelul său de aproximativ un an și jumătate.

Mica Brădeanu revine la un turneu final după o pauză de doi ani și jumătate, Jocurile Olimpice de la Beijing reprezentând ultimul moment important din palmaresul jucătoarei la nivel de echipă națională. Absența handbalistei a avut o cauză maternă. Interul formației maghiare Győr a decis în 2008 că este timpul să aibă un copilaș, astfel că a întrerupt la vremea respectivă activitatea. „Am ratat precedentul European, se mai întâmplă. Dar acum m-am întors iar acest lucru este cel mai important", ne povestește Aurelia Brădeanu.

„ȘTIU DE CE AM VENIT ȘI CE URMEAZĂ"

Când vorbește despre David, vocea handbalistei tremură de emoții, mai ales că este pusă pentru prima dată în situația de a fi departe de el pentru mai multe săptămâni. „Mi-aș fi dorit să ajung în cele două zile libere acasă, dar vremea ne-a încurcat. Nu am mai găsit zbor din Germania pentru a ajunge în timp util la Győr, iar apoi să revin la București. Ar fi fost prea obositor și mi-aș fi revenit mai greu", se destăinuie interul naționalei, dată puțin peste cap de blocajul aviatic apărut în Europa.

Participarea la Campionatul European îi dă însă energia necesară pentru a trece mai ușor peste astfel de momente: „Știu unde sunt acum, de ce am venit și ce urmează. Nu vreau să-mi pară rău după Campionatul European că mi-am lăsat copilul acasă. De aici trageți concluziile cam ce mi-aș dori să se întâmple în Danemarca».

LIDERĂ ACUM LA NAȚIONALĂ, LA TURNEE JUCATE

Aurelia Brădeanu este singura mămică din lot, dar și lider la numărul de prezențe în turneele finale. Handbalista de la Győr va bifa în Danemarca a 11-a participare la o mare competiție, însumând Jocurile Olimpice, Campionatele Mondiale și Europene, având cu una mai mult decât extrema Viborgului, Cristina Vărzaru. «Chiar nu este importantă statistica. Sunt mult mai bucuroasă dacă pot să-mi ajut echipa, faptele sunt mai importante decât prezențele", susține interul văzut de Radu Voina ca jucătoare de bază în apărarea cu care România se prezintă la Euro. De remarcat că Mica Brădeanu a fost prezentă la toate marile rezultate ale României din ultimul deceniu, având în palmares o medalie de argint la CM 2005, dar și două locuri patru la alte două ediții mondiale, în 1999 și 2007. ■

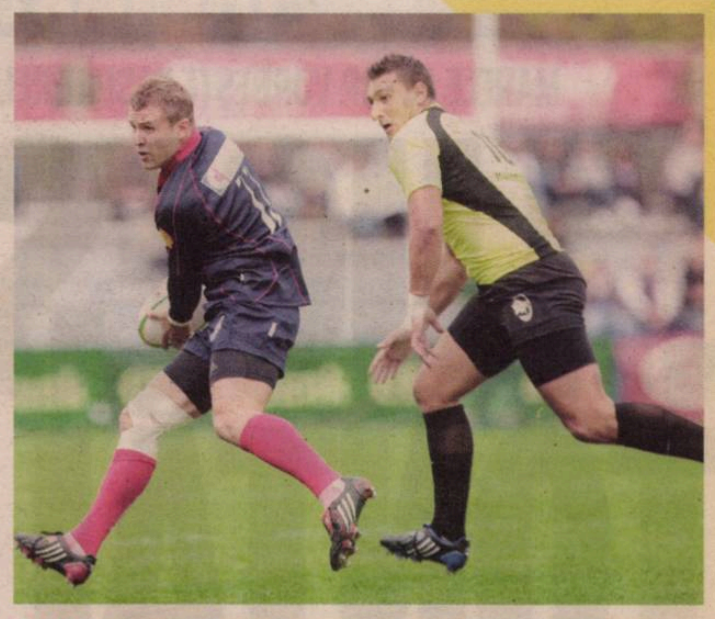

RUGBY / FINALA CUPEI ROMÂNIEI: STEAUA - BAIA MARE (STADION ARCUL DE TRIUMF, MÂINE, GSP TV ORA 16:00)

CHIN DE RUGBIST

Stelistul Dan Nainer intră mâine pe teren și poimâine pe masa de operație

Andru NENCIU
andru.nenciu@prosport.ro

Ultimul trofeu din sportul românesc la nivel de echipe de club se acordă mâine, la București, pe Stadionul Arcul de Triumf (ora 16:00, GSP TV), în ultimul act din Cupa României (2009-2010): Steaua - Baia Mare. De fapt, o reeditare a finalei campionatului și o posibilă revanșă pentru trupa „militară".

Într-o perioadă în care sportul cu balonul oval de la noi a luat fața celorlalte discipline, meciul de mâine vine ca o cireașă pe tortul renașterii rugby-ului intern. Doar pentru fani! Pentru actorii principali nicidecum ca un balsam sau ca o compresă rece pe frunțile asudate într-un sezon fără sfârșit. Rugbiștii au însă caractere de oțel, iar pericolele ce-i pândesc la tot pasul îi întăresc. Fără hohote de plâns, fără lamentări, strigăte sau tremur de groază. Iar un exemplu sugestiv îl constituie Dan Nainer (23 de ani), aripa Stelei, un jucător care a cochetat și cu echipa națională. „Piticul", cum îl alintă colegii, va ajunge imediat după meciul cu Baia Mare la spital, unde va fi supus unei operații de ligament încrucișat anterior la piciorul drept.

„Voi da totul pe teren și îmi doresc enorm revanșa. Nu mai contează durerea și nici nu-mi va fugi mintea la operație", ne spune jucătorul bucureștean. Unul care în urmă cu câțiva ani, pe când evolua ca centru la lotul de juniori, era comparat pentru răutatea pozitivă în joc și pentru placajele devastatoare cu fostul mare jucător Adrian Lungu. Campion al Franței în 1993 cu Castre, Lungu e liderul selecționerilor în echipa națională (77 de meciuri), bifând și două ediții de Cupă Mondială (1987 și 1991).

CAMPIONATE

BASCHET Divizia A. MASCULIN (etapa a 13-a). Azi: Steaua Turabo – Argeș Pitești, Brașov – CSM Oradea, Otopeni – Ciuc, Iași – Atlassib Sibiu, Mediaș – Energia Rovinari, Timișoara – Craiova, CSM București – Mobitelco Cluj. **Mâine:** BC Mureș – Asesoft Ploiești.

FEMININ (etapa a 12-a) Seria Sud-Est. Azi: Sportul – Craiova, Alexandria – Olimpia București, Rapid – Poli Iași. Brașov stă. **Seria Nord – Vest. Azi:** Oradea – Timișoara. Mâine: Satu Mare – Sf. Gheorghe. Alba Iulia stă. ICIM Arad – Cluj s-a jucat ieri și s-a terminat după închiderea ediției.

ABONEAZĂ-TE LA PROSPORT!
★ „CUMPĂR PROSPORT" PRIN SMS LA 7533 (7€ fără tva) / 1 LUNĂ
★ ONLINE: WWW.PROSPORT.RO (VISA / MASTERCARD / VISA ELECTRON SAU MAESTRO)
★ PRIN ORDIN DE PLATĂ SAU MANDAT POȘTAL (vezi talonul »)

Contravaloarea abonamentului se poate achita prin ordin de plată la orice bancă sau prin mandat poștal la orice oficiu poștal, în contul S.C. Publimedia International S.A - RO52INGB0029008193988910 deschis la ING BANK, sector 1, CIF RO 12530043. Prețul include TVA și taxele de distribuție. Publimedia International își asumă responsabilitatea trimiterii abonamentului către dumneavoastră. Eventualele erori în distribuție nu cad în sarcina noastră, dar trebuie semnalate imediat pe adresa **abonamente@mpg.ro.**

NUME ȘI PRENUME
ADRESA
TEL/FAX EMAIL

■ ProSport 1 lună 35 RON ■ ProSport 3 luni 85 RON ■ ProSport 6 luni 160 RON ■ ProSport 12 luni 298 RON ■ ProSport și Gândul 1 lună 50 RON

Completează talonul de mai sus, decupează-l și trimite-l împreună cu dovada plății pe adresa: Str. Aurel Vlaicu, nr. 62-64 - Departament Abonamente; prin fax: 0318.256.243 sau prin email: abonamente@mpg.ro. Abonamentele plătite până în data de 20 a lunii în curs, vor fi distribuite cu 1 a lunii următoare
■ Nu sunt de acord ca datele mele personale să fie incluse în baza de date cu cititorii produselor editate de Publimedia International, conform Legii 677/2001.

MATEI LUCESCU, ÎNAPOI LA TEODORA STOICA

Se pare că despărțirea lui Matei Lucescu de Teodora Stoica, de acum câteva săptămâni, nu i-a priit fiului selecționerului. Conform Cancan, Matei a decis să îi ceară iertare fiicei lui Meme Stoica, lăsând-o cu ochii în soare pe Michelle Ciubuc, fata lui Dorian Ciubuc. Interesant este că Michelle este una dintre cele mai bune prietene ale Teodorei, însă tânăra „abandonată" ar fi promis că nu va ceda și că îl va recuceri cu orice preț pe Matei! ▪

INTERVIU / MARELE ACTOR VORBEȘTE DESPRE RELAȚIA SA CU SPORTUL ȘI DESPRE PERSONAJELE CARE-L POPULEAZĂ

„LUCESCU, ȚONTĂLĂII ȘI MAFIOȚII"

Foto: Mircea ROȘCA

Nu este numele unei noi producții cinematografice. E felul în care Dorel Vișan vede fotbalul românesc

Cristian ASZALOS
cristian.aszalos@prosport.ro

E dificil să-i faci o prezentare în două-trei rânduri. Mai inspirat e să-i dai lui cuvântul. Maestrul Dorel Vișan, fost profesor de sport, este într-o formă de invidiat la 73 de ani. Artistul analizează situația sportului în general și a fotbalului într-o manieră originală și acidă.

> Am predat educație fizică, am făcut gimnastică și handbal. Când ești pe bara fixă, ești tu singur. Ca artist, când ești pe scenă, ești singur în fața publicului. Teatrul și sportul creează destine, respectiv campioni
> **Dorel Vișan,** actor

Maestre, ce înseamnă sportul pentru dumneavoastră?

Sportul pentru mine înseamnă viață. Prelungirea vieții și sănătate. Omul așa a fost construit inițial, când l-a făcut Dumnezeu. Nu i-a spus să facă gimnastică, ci să meargă la vânătoare, să se cațere prin copaci, să scoată ouă din cuiburi. Și astfel făcea sport.

„PLÂNG CÂND MĂ ÎNTÂLNESC CU GABRIELA SZABO!"

Care ar fi cauzele declinului sportului românesc?

Țontălăii (n.r. - ne roagă să scriem exact așa) ăștia de politicieni distrug bazinele de înot, sălile de sport și atletism. Sportul românesc e ca și țara. Țara e de izbelițe, sportul e de izbelițe. Nu există programe. Doar foștii mari sportivi, precum Bellu, Patzaichin, Szabo, care îmi sunt și buni prieteni, mai duc trena. Mai ales Gabriela. Plâng când mă întâlnesc cu ea. Tot ce se mai face sunt produse ale acestor oameni.

Ce diferențe sunt între atunci și acum?

Păi... ăștia pe care i-am enumerat plângeau la imn. Acum, unii mestecă gumă. Pe vremea Nadiei, toate fetițele voiau să fie Nadia. Pe vremea lui Năstase sau a lui Hagi, la fel, băieții jucau tenis sau se strigau „Hagi" pe maidan. Acum vor să fie monștrii ăștia mici, cu Halloweenu' lor cu tot.

Becali, Mititelu, Iancu, Borcea... Ce vă sugerează aceste nume?

Mititeii. Așa le-aș zice tuturor. Sunt mici la capitolul cinste, adevăr și sport. Este un joc al dreptății, nu al șmecheriilor. Sportul cade din cauza neamului, dar și neamul cade din cauza sportului. Nemaiducându-se vestea marilor performanțe în lume, românii sunt considerați un neam slab. Nu știu dacă vreun politician de astăzi, pus la zid, ar striga înainte de moarte „Trăiască România!". Ar spune: „Bă, fraților, n-am făcut nimic!". Niște ciocoi nenorociți! Asta spune tot!

„RĂZVAN A INTRAT ÎN MOARA MAFIEI"

Și de ce credeți că suntem atât de „mici" în confruntările internaționale?

E un echilibru al mediocrității. Noi aducem jucători din Insulele Capului Verde! De la Dobrin, de la Hagi nu am mai văzut un jucător mare în fotbalul românesc. După mine, nu e nicio diferență între Dobrin și Ronaldinho. Doar că s-a născut aici și avea altă pregătire. Ca tehnică și talent, Dobrin e cel mai bun fotbalist român din toate timpurile.

Răzvan Lucescu a susținut că avem complexe de popor din lumea a treia și că românii ar fi labili psihic.

Mircea Lucescu e singurul mare antrenor al României. Restul sunt de conjunctură. Seriozitatea și educația lui le-a transmis și fiului. Dar Răzvan este mai afectat de mafia din fotbal. Bătrânul are o anumită independență. Pe când cel tânăr este și el talentat și are ambiția să construiască, dar intră în moara mafiei, care altceva urmărește. E un băiat inteligent.

„ȚIN CU CFR PENTRU CONSTANTIN RĂDULESCU"

Totuși, are sau nu are dreptate?

Firea românului e foarte ciudată. De multe ori nici eu nu sunt departe de a judeca ciudat. Românul are nevoie întotdeauna de cineva care să-l împingă de la spate. Dacă îl pui să stea într-un picior, când te întorci, lasă piciorul. Ăsta e românul. Tribal. Indisciplinat. Labil psihic nu, este ușor de manipulat. Are idei fără să aibă cultură, fără să știe despre ce este vorba. Dar poți prinde iepuri cu el, dacă știi cum să-l iei și dacă îl faci să înțeleagă.

Ca și clujean, cum vă împăcați cu rivalitatea „U" - CFR?

Pe vremea mea, toată lumea era cu „U". Aveam prieteni în ambele echipe. Marele Ivansuc, Mircea Luca, un mare doctor și fotbalist, sau Constantin Rădulescu de la CFR. E o legătură sufletească între noi. Era un spirit fantastic. Pentru el sunt și fanul celor de la CFR. Dar îmi dă o stare ciudată când aud că golul a fost marcat de „Bululala" de la CFR Cluj. Auzi, Traore de la CFR Cluj. Ce dracu?! FIFA ar trebui să spună așa: opt jucători autohtoni și trei străini. Altfel nu e fairplay, nu e cinstit, nu e adevărat. ▪

CV DOREL VIȘAN

★ s-a **născut** pe 23 iunie 1937, în comuna Tăușeni, județul Cluj
★ a **absolvit** Institutul de Artă Teatrală și Cinematografică „I. L. Caragiale" din București în 1965
★ a **interpretat** peste 40 de roluri în teatru, în cea mai variată gamă, de la Molière la Shakespeare, de la Marivaux la Büchner, iar în film a avut peste 50 de roluri în producții românești și internaționale
★ a **publicat** patru volume de poezii
★ a fost mai mulți ani **directorul** Teatrului „Lucian Blaga" din Cluj și profesor la Universitatea „Babeș-Bolyai"
★ deține mai multe terenuri, iar în prezent se ocupă de agricultură și apicultură

Biblioteca Județeană MUREȘ

GAZ METAN BRĂNEȘTI 2-2 (0-0) | BRAȘOV TG. MUREȘ 1-1 (0-0) | CFR CLUJ CRAIOVA 2-1 (0-0) | GLORIA TIMIȘOARA 3-3 (0-1) | DINAMO ASTRA 2-2 (0-2) | OȚELUL SPORTUL 1-0 (0-0) | VASLUI RAPID 1-1 (1-0) | URZICENI PANDURII AZI 18:00 GSP TV | STEAUA „U" CLUJ AZI 20:30 DIGI

Numărul 4.100
Luni, 6 decembrie 2010
24 pagini ◤ Tiraj: 62.000

EDIȚIE NAȚIONALĂ
Editat de **Publimedia International**

578.000 DE CITITORI zilnic (SNA)
1.252.345 DE VIZITATORI unici în octombrie (SATI) pe **www.prosport.ro**

PRO SPORT

A venit iarna. Se oprește campionatul!

»5

ZECE CLUBURI VOR CA ETAPA A 19-A SĂ NU SE MAI DISPUTE ÎN ACEST AN

Managerul Stelei are probleme cu inima, din această cauză fiind mult mai liniștit în timpul meciurilor! El poartă permanent un tester EKG mobil

»2-3

de **GHEORGHIU**; foto: **MEDIAFAX**

CUM L-A ÎMBOLNĂVIT FOTBALUL PE MEME

Încă o remiză în etapa egalurilor

Vaslui și Rapid au încheiat nedecis, 1-1, rezultat care convine de minune liderului Oțelul

»8-9

Alexa sau Uhrin în locul lui Contra

„Guriță", dat afară la televizor fiindcă e „tare-n gură", se prezintă azi la antrenamente ca jucător!

»16 de **LIPOVAN**

Pleacă sau nu pleacă Andone de la Dinamo?

Antrenorul vrea să schimbe radical echipa în 2011 dacă va rămâne în „Ștefan cel Mare"

»6-7 de **NEJNERU**

LIGA PRO SPORT

Câștigă 10.000 de euro cash!

»17

E timpul să luăm și noi o medalie la Europene!

Naționala feminină de handbal ajunge azi la CE din Norvegia și Danemarca ★ Mâine jucăm cu Spania

»14-15 de **HUȚU**

Mutu, gol după 319 zile de scandaluri

„Briliantul" a fost decisiv ieri în Fiorentina - Cagliari, scor 1-0

»13 de **MOLNAR**

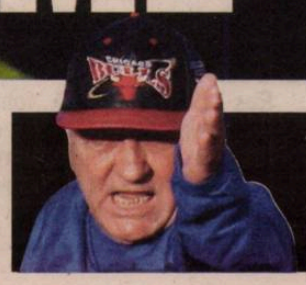

Halagian: „Am peste 200 de ore de poker cu Pițurcă și Dragomir!"

»18-19

Socol, căpitanul naționalei de rugby, nu poate fi pus jos de cinci bărbați!

»22-23

Bibliotecă Județeană MUREȘ

Știm ce înseamnă să fii suporter
www.prosport.ro
PREȚ: 1,8 lei
5 948360 100259 04100

www.prosport.ro

OPINIE

CORNER

Dan FILOTI
dan.filoti@prosport.ro

LPF ȚINE CU CEI PUTERNICI

Lipsa de reguli, principii și coerență naște un nou Comitet de Urgență în care conducătorii de cluburi sunt chemați să ia o decizie ce șubrezește o dată în plus credibilitatea și așa suferindă din fotbalul nostru. După ce s-a decis inexplicabil ca în această iarnă să se mai dispute două etape din retur, acum e foarte posibil ca una dintre ele să nu se mai joace. Asta în ciuda faptului că vremea nu se anunță nici pe departe atât de urâtă cum a fost în weekendul trecut, de exemplu. Dacă ne gândim că aseară, la Vaslui, a fost cea mai grea suprafață de joc, înțelegem cu atât mai puțin această inițiativă care, foarte probabil, va fi ratificată astăzi.

În orice condiții, Oțelul și-a consolidat poziția și va termina anul din postura de lider. O meritată din plin, strategul Stan și practicianul Dorinel Munteanu fiind artizanii unui parcurs de excepție pentru un grup de jucători format din tineri promovați din propria pepinieră, combinați cu fotbaliști cu experiență aduși de la formații fără mari pretenții.

Returul se anunță unul teribil. În ciuda faptului că Steaua și Dinamo par că au capitulat. „E lipsă de bun-simț să mai vorbim despre titlu", spune MM, ori „Aș fi nebun să mă gândesc că putem lua campionatul", e afirmația lui Andone după egalul de sâmbătă cu Astra. E clar că în secret fiecare dintre ele vizează titlul pentru ultimul an în care se garantează accesul direct în grupele Ligii. Din punctul acesta de vedere, cele două mari cluburi sunt printre cele care foarte probabil își doresc ca vacanța să vină mai repede, astfel încât să se organizeze și să forțeze în a doua parte a sezonului.

SPRIJIN

„JUCĂM PENTRU LĂCĂTUȘ!"

Cu toate că a avut evoluții sporadice în mandatul lui Marius Lăcătuș la Steaua, Stanislav Anghelov și-a declarat întreg sprijinul său pentru tehnicianul roș-albaștrilor. Bulgarul a spus că trupa din Ghencea, dacă va fi ajutată de toți jucătorii săi, poate ieși din pasa proastă în care se află: „Bineînțeles că toată echipa joacă pentru Marius Lăcătuș, e antrenorul nostru și trebuie să jucăm pentru el, este absolut normal în orice echipă", a spus mijlocașul la Digi Sport.

www.prosport.ro

Maftei a ajuns la CFR! Are loc în primul „11"?

NU 23%

DA 77%

Răspunde azi la întrebarea:
„Cine are dreptate în conflictul Marian Iancu versus Cosmin Contra?"

Top 3 știri pe www.prosport.ro

1. **SENZAȚIE!** Doi jucători din Liga I figurau în 2001 în Top 100 cei mai promițători tineri, în fața lui Kaka!
2. **VIDEO** Tevez l-a făcut de râs pe Mancini în fața a 47.000 de fani
3. **Fotbal putred:** Dinamo - Astra 2-2! Fanii i-au cerut demisia lui Andone

PRECAUT / MIHAI STOICA ȘI ȚINE INIMA SUB CONTROL DE CÂND A REVENIT LA STEAUA, UNDE PATRONUL PUNE MEREU PRESIUNE PE ECHIPĂ

MM SUFERĂ CU INIMA

Managerul stelist a purtat în aceste zile un tester EKG mobil menit să-i releve activitatea cardiacă

AGITAT
Mihai Stoica e cunoscut pentru temperamentul său vulcanic și din această cauză în timpul meciurilor poartă un aparat asemănător cu cel din imagine (medalion)

Foto: Cosmin MOȚEI

45
de ani
este vârsta managerului stelist

Mihai Stoica a avut probleme cu inima și în 2007, înainte să plece de la Steaua

ORICE E POSIBIL ÎN WWW.LIGAPROSPORT.RO

Doru GHEORGHIU
doru.gheorghiu@prosport.ro

Mihai Stoica s-a plâns apropiaților că se simte tot mai obosit, medicii detectându-i câteva probleme cardiace, motiv pentru care i-au sugerat acestuia să folosească un aparat EKG care să-i monitorizeze în permanență inima.

Zbuciumul din ultimii ani începe să se facă simțit și la nivel anatomic pentru managerul stelist Mihai Stoica. Meme s-a văitat tot mai des în ultimul timp apropiaților că are o stare generală proastă și că nu mai deține vitalitatea dinainte. Nemaifiind totuși nici la prima tinerețe, stelistul se plânge că obosește repede, astfel că a decis să meargă la medic. Starea de rău a lui Stoica este cauzată, se pare, de unele probleme cardiace.

În acord cu doctorul care l-a consultat, Mihai Stoica a ales să facă un consult relevant și cumva neobișnuit. Este vorba despre un tester EKG mobil. Acesta este purtat de Meme pe sub îmbrăcăminte, direct pe piele, informațiile despre activitatea cardiacă fiind stocate în aparatul purtat pe o centură la brâu. „E foarte relevant acest EKG, pentru că testează inima de-a lungul unei zile în care treci prin toate stările, adică întâlnire de două ore cu Gigi, discuții cu jucătorii, momente de bucurie sau furie și apariții TV", le spunea zilele trecute Mihai Stoica unor apropiați.

NU SE LASĂ DE FOTBAL

Cu toate acestea, Mihai Stoica nu se lasă și continuă să joace fotbal atunci când are ocazia, fiind prea îndrăgostit de sportul care l-a făcut celebru pentru a renunța la a-l mai practica în timpul liber. Problemele cu inima ale managerului stelist pot avea și o parte bună, dat fiind faptul că acesta nu va mai avea voie să se enerveze, nu va mai bate suporteri, nu se va mai implica în polemici televizate și va fi, probabil, obligat să-și impună un echilibru al stărilor mult mai riguros.

Până la închiderea ediției managerul Stelei nu a putut fi contactat pentru a oferi amănunte. ■

NICULESCU, SPERIETOARE PENTRU LĂCĂTUȘ ȘI COMPANIA

„Clau-gol" a dat patru goluri din lovitură liberă, în timp ce Tănase a înscris o singură dată astfel, contra lui Napoli

Florin MARIAN
florin.marian@prosport.ro

Steaua se teme de meciul cu „U". Din două motive. Primul: pentru că „șepcile roșii" vor evolua cu mare ambiție, deoarece mulți dintre cei de acolo sunt dinamoviști. Al doilea: pentru că îl vor avea adversar pe Claudiu Niculescu, as în executarea loviturilor libere.

La Steaua, de ani buni lipsește jucătorul care să execute excelent loviturile libere. După plecarea lui Dică, roș-albaștrii nu au mai avut un fotbalist de un asemenea nivel. Singurul gol marcat de echipa din Ghencea în acest sezon din lovitură liberă a fost cel reușit de Cristi Tănase în partida cu Napoli. În această seară, steliștii îl vor avea în față pe Claudiu Niculescu. „Nu faultați la mai puțin de 30 de metri de poartă!", a ordonat Lăcătuș. Se subînțelege de ce. Niculescu e cel mai bun marcator din astfel de faze din Liga I, înscriind de patru ori până acum.

Roș-albaștrii suferă foarte mult și în defensivă la acest capitol. Din cele 16 goluri primite până acum în Liga I, 13 dintre ele au fost înscrise din faze fixe. ■

Foto: Mircea ROȘCA

KAPE ȘI SURDU, DORIȚI ÎN CIPRU

Mihai Stoichiță vrea să-i cumpere în iarnă pe cei doi atacanți ai Stelei

Foto: Cosmin MOȚEI

54
de partide
a evoluat Romeo Surdu pentru roș-albaștri în campionat, reușind să înscrie de opt ori

65
de meciuri
a jucat Pantelis Kapetanos pentru steliști în Liga I, reușind să înscrie de 27 de ori

1
milion de euro
costă în momentul de față Pantelis Kapetanos

6
luni de contract
cu Steaua mai are Romeo Surdu, astfel că prețul lui ar fi de câteva sute de mii de euro

Bogdan STERIOPOL
bogdan.steriopol@prosport.ro

Corina MLĂDINOIU
corina.mladinoiu@prosport.ro

În luptă pentru a prinde un loc de cupă europeană, Mihai Stoichiță vrea să își întărească lotul! Antrenorul lui AEL Limassol a pus ochii pe Surdu și Kapetanos și, imediat după ce se va încheia returul, va veni la București pentru a negocia cu Steaua. Și Omonia s-a înscris alături de AEL în lupta pentru vârful elen.

Sâmbătă, AEL Limassol a evoluat împotriva liderului, APOEL, echipa lui Stoichiță fiind egalată în ultimul minut de joc, scor 2-2. Imediat după finalul meciului, oficialii ciprioți și antrenorul au intrat în ședință. Motivul? Campania de achiziții! Tehnicianul a stabilit că are nevoie de câțiva jucători pentru a prinde un loc pe podium, în acest moment fiind pe poziția a șaptea.

„SĂ VEDEM DACĂ PUTEM SĂ-I LUĂM"

La mijlocul acestei săptămâni, „Lippi" și oficialii lui AEL își vor stabili prioritățile! Și cum marea dragoste nu se uită niciodată, Stoichiță a pus ochii pe doi jucători roș-albaștri: Romeo Surdu și Pantelis Kapetanos. Singurul impediment în calea acestei mutări îl reprezintă datoriile pe care AEL le are în acest moment. Din cauza mai multor memorii făcute de foștii jucători, clubul are interzis la transferuri, iar pentru a i se ridica interdicția, trebuie să plătească aproximativ 500.000 de euro. Contactat de ProSport, Mihai Stoichiță a recunoscut că-i dorește pe cei doi jucători din Ghencea: „Îmi place și Kaptanos, și Romică, normal că mi i-aș dori, acum să văd dacă și reușim să-i luăm", a dezvăluit „Lippi".

GRECUL E DORIT ȘI DE OMONIA

În afara de AEL Limassol, și Omonia Nicosia a pus ochii pe vârful roș-albaștrilor. Gruparea din Cipru se află pe locul trei și în această iarnă dorește să își întărească serios lotul pentru a ataca din retur prima poziție. Și cum performața se plătește, oficialii clubului din Nicosia oferă în schimbul lui Kapetanos aproximativ 800.000 de euro, sumă pentru care Steaua s-ar despărți de atacantul grec. ■

STOICHIȚĂ VREA SĂ-L REACTIVEZE PE PETRE MARIN

Foto: Răzvan LUPICĂ

Deși nu a mai jucat din vară, când și-a încheiat conturile cu Unirea Urziceni, Petre Marin (foto) este dorit de Stoichiță la AEL. Tehnicianul vrea să-i propună fostului stelist un contract valabil șase luni, cu opțiune de prelungire pe încă un sezon. Nici fotbalistul nu ar zice nu unei eventuale oferte, el dorind să nu pună încă punct carierei de jucător, chiar dacă a împlinit 37 de ani. „În iarna asta, dacă nu voi avea vreo ofertă care să îmi convină, mă voi retrage", a spus fostul fundaș stelist.

Niculescu a marcat câte un gol din lovitură liberă cu Brașov, Dinamo, CFR și Tg. Mureș

STEAUA	AZI, 20:30	„U" CLUJ
Antrenor: Marius Lăcătuș	DIGI SPORT	**Antrenor:** Ionuț Badea
Sistem de joc: 4-2-3-1		**Sistem de joc:** 4-4-2

Rezerve: C. Lungu - Abrudan, Brandan, C. Matei, Szekely, Kapetanos, Bilașco
Absenți: Galamaz, Bicfalvi (suspendat)

Rezerve: Bașneag - Izvoranu, Buhuș, Acosta, V. Gheorghe, Ionescu, Lemnaru
Absenți: Szilagyi (accidentat), Delgado (suspendat)

Arbitru: Cristian Balaj (Baia Mare) • **Asistenți:** Sebastian Gheorghe (Suceava) și Florin Ungureanu (București) • **Stadion:** Steaua (București) • **Bilete:** peluze - 10 lei, tribuna a II-a - 15 lei, tribuna I - 20 lei, tribuna 0 - 40 lei, fotolii - 75 lei

PUBLICITATE

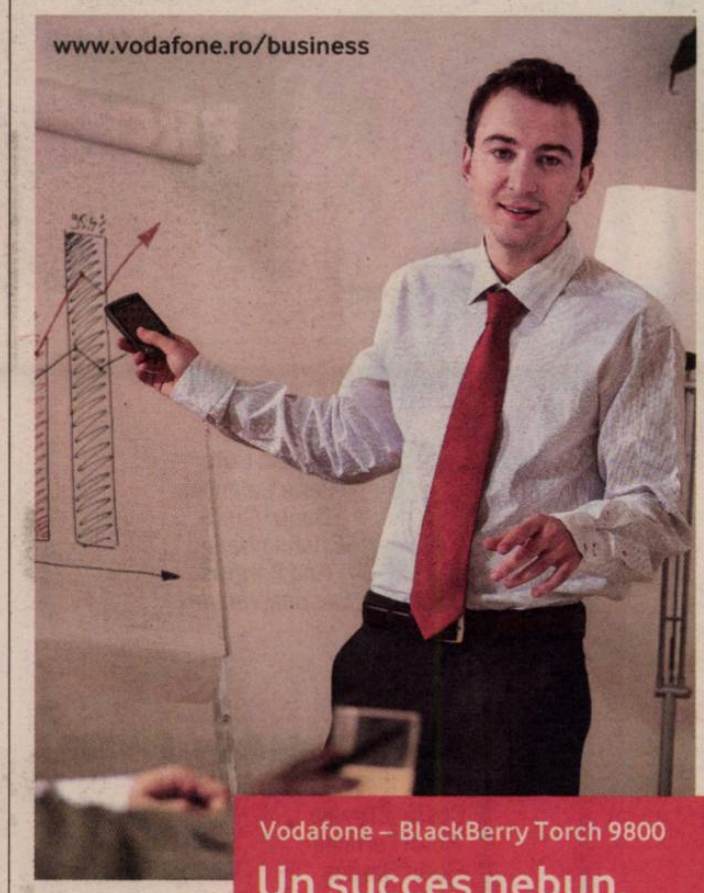

SRL™

Vodafone – BlackBerry Torch 9800

Un succes nebun.
Și prezentarea și telefonul.

Dă stil afacerilor cu noul BlackBerry Torch 9800:
• ecran tactil
• tastatură QWERTY glisantă
• sistem de operare BlackBerry 6.0

Și profită de cea mai bună acoperire și de cel mai rapid internet mobil.

Ai idei, avem soluții. Vodafone Business.

power to you

vodafone

Prețurile BlackBerry Torch 9800 încep de la 299 € (TVA inclus). Acest preț este valabil împreună cu o ofertă BlackBerry (pachetele 23,56 € și 43,40 €), plus un abonament de voce Vodafone (Vodafone Talk 500), pentru contracte încheiate pe 2 ani. Prețul fără conectare al noului model BlackBerry Torch este 579,01 € (TVA inclus).

„FIARA“ VREA SĂ SE MAI JOACE

ProSport vă dezvăluie motivele pentru care Lăcătuş nu doreşte întreruperea campionatului

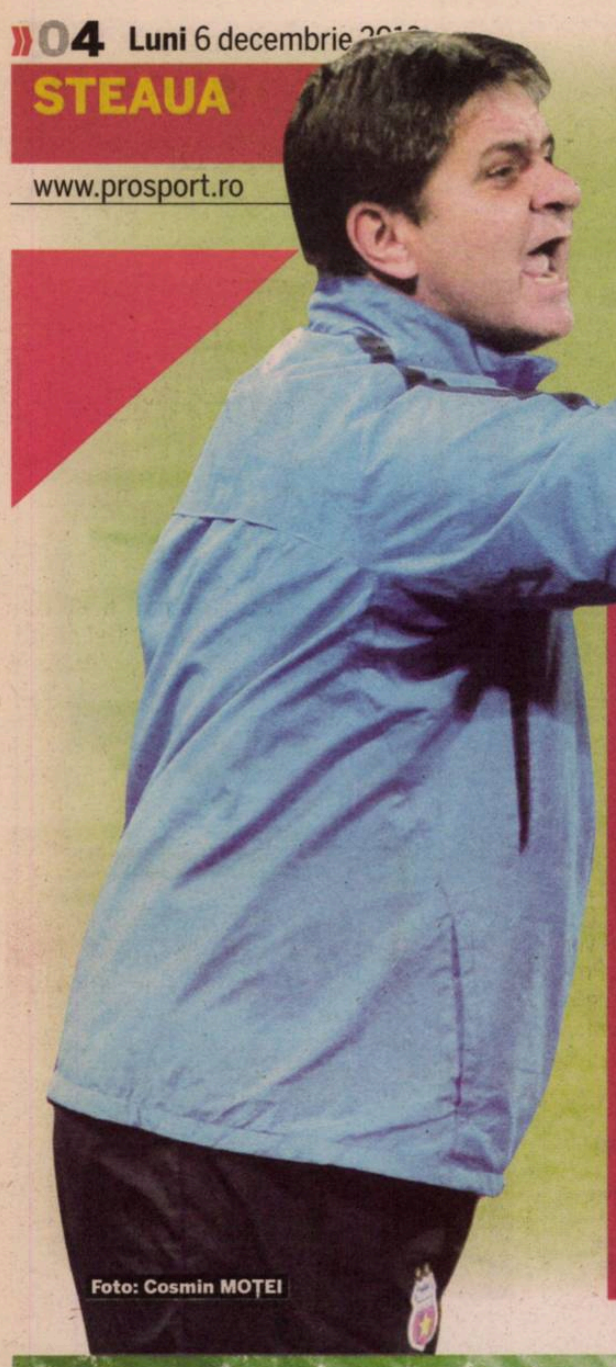

Foto: Cosmin MOŢEI

PLAN DE REZERVĂ: CANTONAMENT ÎN ITALIA

Chiar dacă nu şi-ar dori ca ultima etapă din acest an să fie amânată pentru luna februarie, steliştii au un plan de rezervă. Lăcătuş îşi va ţine jucătorii conectaţi până la meciul de pe 15 decembrie cu Napoli într-un cantonament de pregătire. Posibil chiar în Italia sau, dacă nu sunt bani, în Bulgaria, unde preţurile sunt mai acceptabile.

Steliştii vor să joace cu Craiova acum şi pentru că Iliev e în continuare accidentat, Wobay a primit somaţie să părăsească ţara, iar Florin Costea nu e încă pregătit 100%

Daniel VLAD
daniel.vlad@prosport.ro

Bogdan STERIOPOL
bogdan.steriopol@prosport.ro

Antrenorul Stelei pare a fi singurul om din club care nu e de acord ca această ultimă etapă din campionat să fie amânată. În continuare, ProSport vă prezintă motivele pentru care Lăcătuş nu vrea ca Steaua să-şi întrerupă activitatea până la meciul cu Napoli.

MOTIVUL 1

„CE VOM FACE PÂNĂ LA MECIUL CU NAPOLI?”

Lui Lăcătuş îi va fi foarte greu să-şi ţină jucătorii în priză până la partida din Italia cu Napoli dacă nu se va disputa şi partida de la Craiova. „Nu-i convine dacă nu se joacă această etapă. Băieţii şi-ar ieşi din ritm şi s-ar gândi mult mai mult la vacanţă. Să ştiţi că lipsa meciurilor contează foarte mult în perioada respectivă. În plus, ai un alt tonus atunci când ştii că eşti angrenat în mai multe competiţii, iar mintea îţi stă doar la fotbal”, ne-a spus, ieri, un apropiat al lui Lăcătuş.

MOTIVUL 2

„DACĂ ÎL BATE PE PIŢURCĂ, LĂCĂTUŞ VA CÂŞTIGA RESPECTUL LUI BECALI”

Pe de altă parte, ProSport a aflat că Marius Lăcătuş este conştient că o eventuală victorie în faţa lui Victor Piţurcă, în Bănie, l-ar determina pe Gigi Becali să nu se mai gândească la înlocuirea sa cu un alt antrenor. Meciul cu Universitatea Craiova va avea o presiune aparte, ţinând cont de ultimele declaraţii laudative făcute de Gigi Becali la adresa lui Piţurcă, după ce tot el l-a făcut să plece din Ghencea pentru că nu i-a garantat contractul cu un teren din Pipera. „Dacă îl învinge pe Piţurcă, Lăcătuş va câştiga respectul lui Gigi. Va fi greu de dat afară în iarnă. Şi când e mai bine să prinzi Craiova? Acum, când joacă prost şi are înfrângeri, sau la anul, când Piţurcă va face el pregătirea de iarnă? Răspunsul e clar: acum!”, ne-a mai spus acelaşi oficial.

PREMIILE www.prosport.ro PRO SPORT 2010

ANTRENORUL ANULUI
Mircea Lucescu
Dorinel Munteanu
Dan Petrescu
Victor Piţurcă
Emil Săndoi
Radu Voina

SPORTIVUL ANULUI
Lucian Bute
Valeriu Calancea
Daniel Ghiţă
Cristina Neagu
Ana Porgras
Cristina Vărzaru

STRANIERUL ANULUI
Cristian Chivu
Ciprian Marica
Daniel Niculae
Răzvan Raţ
Cristian Săpunaru
Radu Ştefan

CEL MAI BUN STRĂIN DIN LIGA I
Juan Culio
Eric de Oliveira
Ribeiro Moraes
Ousmane N'Doye
Lacina Traore
Wesley Lopes

CEL MAI BUN ROMÂN DIN LIGA I
Ovidiu Herea
Costel Pantilimon
Bogdan Stancu
Ciprian Tătăruşanu
Gabriel Torje
Ianis Zicu

TROFEUL WWW.LIGA2.RO
(cel mai bun fotbalist din Liga a II-a în 2010)
Costin Curelea
Viorel Ferfelea
Florin Gardoş
Vasile Olariu
Daniel Oprița
George Ţucudean

Premiul pentru întreaga activitate
Nadia Comăneci
Leonard Doroftei
Emeric Ienei
Elisabeta Lipă
Ilie Năstase
Gabriela Szabo

CEL MAI BUN FOTBALIST DIN LUME
Andres Iniesta
Arjen Robben
Carles Puyol
Cristiano Ronaldo
David Villa
Diego Forlan
Iker Casillas
Lionel Messi
Wesley Snejder
Xavi Hernandes

VOTEAZĂ-I PE CEI MAI BUNI DINTRE CEI MAI BUNI!

VOT PRIN SMS
TRIMITE OPŢIUNILE TALE LA 1813*
(Exemplu: Lucescu, Bute, Raţ, Wesley, Torje, Gardoş, Lipă, Messi)
* număr cu tarif normal, valabil în reţelele Orange, Vodafone şi Cosmote

VOT PRIN TALON
Completează talonul cu datele personale şi cu opţiunile tale şi trimite-l la **Str. A. Vlaicu, 62-66, sect. 2, Bucureşti. Data limită a Poştei este 22 decembrie**

VOT ONLINE
Votează online pe **www.prosport.ro**
Poţi să votezi o singură dată pe zi

NUME:
PRENUME:
LOCALITATE:
TEL.:
E-MAIL:

Prin participarea la scrutinul „Premiile ProSport 2010” cetăţenii îşi dau consimţământul ca datele lor de identificare să intre în baza de date a organizatorului, conform legii 677-2001, acestea putând fi folosite pentru activităţile de marketing ale acestuia, şi îşi asumă cunoaşterea şi respectarea regulamentului de desfăşurare a scrutinului, disponibil pe www.prosport.ro.

ANTRENORUL ANULUI
STRANIERUL ANULUI
ROMÂN DIN LIGA I
STRĂIN DIN LIGA I
SPORTIVUL ANULUI
FOTBALIST LIGA A II-A
ÎNTREAGA ACTIVITATE
CEL MAI BUN DIN LUME

STOP FOTBAL

Foto: Dan TĂUȚAN

10

PENTRU AMÂNARE:
Steaua
Sportul
Timişoara
Vaslui
Astra
Craiova
Urziceni
Pandurii
CFR Cluj
Bistriţa

7

ÎMPOTRIVA AMÂNĂRII:
Dinamo
Rapid
Oţelul
FC Braşov
Brăneşti
Tg. Mureş
Gaz Metan

★„U" Cluj nu se hotărâse până aseară

Comitetul Executiv va decide astăzi amânarea etapei a 19-a, ultima din 2010, la dorinţa majorităţii cluburilor

Costin NEGRARU
costin.negraru@prosport.ro

Ultima rundă din 2010 nu se mai joacă! Mai multe cluburi din Liga I, aflate în criză de formă sau de efectiv, au găsit în vremea nefavorabilă din ultima perioadă pretextul ideal pentru a cere oprirea campionatului, dorind astfel să aibă mai mult timp la dispoziţie pentru a încerca să se pună pe picioare.

LPF va decide astăzi ca ultimele meciuri din Liga I programate în acest an să nu se mai dispute. Deşi, iniţial, campionatul fusese comprimat din cauza meciurilor echipei naţionale, dar şi din interesul televiziunilor care transmit competiţia, membrii Comitetului Executiv vor vota astăzi amânarea etapei a 19-a. „Din ce ştiu, 16 echipe din cele 18 vor vota pentru această decizie. Probabil se va începe mai devreme în 2011 sau se va găsi o dată pentru o etapă intermediară", a declarat Marius Stan, şeful Oţelului.

ProSport a făcut propriul sondaj de opinie printre conducătorii şi antrenorii Ligii I. Verdictul este acelaşi, doar proporţia diferă: 10 sunt pentru amânare, 7 împotrivă („U" Cluj urma să stabilească aseară târziu ce poziţie va adopta în această problemă). Interesant este că până şi o astfel de discuţie produce opinii diferite în cadrul aceluiaşi club. La Steaua, Marius Lăcătuş ar vrea ca etapa să se joace, conducerea - nu! La Rapid e invers: vrea Dinu Gheorghe, se opune Şumudică! ■

Mulţi vor întreruperea campionatului ca să se întărească sau ca să ne ieşim noi din formă. Dar Oţelul va fi la fel şi din retur
Marius Stan, preşedinte Oţelul

FRF a vrut ca aceste două etape să se joace în continuarea turului. Nici mie nu mi se pare normal. Dacă vremea va fi tot aşa la începutul returului, amânăm şi etapele din februarie
Dumitru Dragomir, preşedinte LPF

NINSOARE ÎN ARDEAL, VREME OK ÎN SUD

Conform prognozei meteo, în această săptămână se aşteaptă o înrăutăţire a vremii. În weekendul următor, când ar trebui să aibă loc meciurile etapei a 19-a, temperatura va fi scăzută, în special în Ardeal şi Banat. La Tg. Mureş şi Cluj se aşteaptă ninsoare, iar la Timişoara ceaţă densă. În Bucureşti şi în toată partea sudică vremea ar permite jucarea meciurilor. Temperatura va avea valori între +5 şi -3 grade Celsius la Craiova, respectiv -1 şi -9 grade la Cluj Napoca.

EMOŢIONANT / UNUL A SCĂPAT PRINTR-O MINUNE DINTR-UN ACCIDENT RUTIER, IAR CELĂLALT ŞI-A PIERDUT PICIORUL DREPT PE TEREN, DAR N-A RENUNŢAT LA FOTBAL

O MINGE, DOI ÎNVINGĂTORI!

Toni Doboş şi Adrian Şomlea s-au luat la trântă cu destinul şi au revenit ieri împreună pe terenul de fotbal

Vlad MĂCICĂŞAN (Turda)
vlad.macicasan@prosport.ro

Foto: Mircea ROŞCA

Ca să fii campion, nu trebuie neapărat să câştigi trofee. Şomlea şi Doboş sunt exemple vii ale faptului că adevăraţii campioni sunt cei care reuşesc să treacă de graniţele posibilului, chiar şi când viaţa le pune piedici.

În urmă cu 14 ani, Adrian Şomlea suferea, la un meci de Liga a IV-a, o accidentare care l-a dus în pragul morţii. A scăpat doar cu piciorul drept amputat. În urmă cu doi ani, Toni Doboş intra în comă după un accident de maşină suferit în Cluj, pe Calea Turzii, iar doctorii îi dădeau 10% şanse să trăiască. Din fericire, destinul a vrut altceva, iar ieri cei doi s-au întâlnit pe terenul de fotbal.

Şomlea are de patru luni, la Turda, o şcoală de fotbal care îi poartă numele. El a organizat o competiţie la nivel naţional pentru copii între 8 şi 10 ani. A chemat nume sonore pentru a populariza turneul şi i-au dat lacrimile când a văzut că Belodedici, Doboş, Dulca, Meszaros şi Gherman au venit la Turda pentru el şi au jucat un meci demonstrativ cu foste glorii ale Arieşului. Şomlea şi-a stăpânit cu greu emoţiile când a dat lovitura de începere: „Mi s-a oferit şansa să lucrez tot în fotbal şi e minunat. Eu pe jumătate sunt mort, pentru că nu mai pot să joc".

Doboş şi Şomlea au suferit accidente, dar e bine că sunt alături de noi
Miodrag Belodedici, director al Centrelor de Juniori ale FRF

ZÂMBETUL LUI DOBOŞ

Din teren l-a aplaudat Toni Doboş, privit la rându-i cu admiraţie: aleargă, pasează, trage la poartă. Toată lumea îl întreabă cum se simte. „Aşa şi aşa", răspunde Doboş, dar face glume şi zâmbeşte tot timpul. E acelaşi Toni Doboş dinaintea accidentului. La fel ca Adi Şomlea, a avut meci cu propriul destin, iar faptul că amândoi s-au întors pe teren dovedeşte că au ieşit învingători. ■

PUBLICITATE

www.bcr.ro

Alege depozitul aniversar SUCCES BCR şi sărbătoreşte alături de noi!

20 ani de banking

BCR Gândim la fel.

De 20 de ani contează cu cine faci banking.

Orice aniversare este un prilej să privim cu optimism spre viitor. De aceea, îţi oferim depozitul aniversar SUCCES BCR pe termen de 3 luni, cu o dobândă fixă de 8% pe an pentru lei şi 4% pe an pentru euro, fără a fi condiţionat de existenţa unei sume minime. Economiile tale vor creşte odată cu încrederea ta.

ORICE E POSIBIL ÎN WWW.LIGAPROSPORT.RO

Ceva trebuie schimbat. Neapărat! Nu se poate ca Dinamo să termine de câțiva ani pe trei, pe cinci, pe patru...
Ioan Andone, antrenor Dinamo

Voi întocmi raportul și vedem ce se întâmplă. După analiză, accept și respect orice hotărâre se va lua
Ioan Andone, antrenor Dinamo

CUM AR PUTEA ARĂTA DINAMO ÎN 2011

ANTRENOR: IOAN ANDONE

Poate am greșit și eu în vară, atunci când am păstrat unii jucători și pe alții i-am împrumutat. Poate era altceva dacă îl lăsam pe Grigore să plece împrumut și să joace constant și îl păstram pe Goian. Poate era mai bine dacă îl țineam pe Mușat, care joacă excelent, în loc de ce am acum pe stânga
Ioan Andone, antrenor Dinamo

Foto: Vlad CONSTANTINESCU

CUM VA ARĂTA RAPORTUL LUI ANDONE:

REDEFINIREA OBIECTIVULUI
Se vor analiza șansele la titlu și la câștigarea Cupei. Cel mai probabil se va considera că primul obiectiv este ratat, iar Cupa va deveni prioritară.

LOTUL PENTRU RETUR
În funcție de primul punct, se va hotărî strategia pentru retur. Indiciile conduc către ipoteza unei remanieri masive, urmând să fie aduși la echipă mulți jucători neexperimentați, dar cu potențial mare.

ANALIZA INDIVIDUALA A FOTBALIȘTILOR
Selecția celor ce vor rămâne se va face în funcție de „notarea" antrenorului. Deci, fiecare fotbalist va fi evaluat de Ioan Andone, iar șefii vor decide dacă pleacă sau nu.

De fapt, lista cu cei ce vor fi transferați se cunoaște deja, dar există propuneri de transferuri.

La final, tehnicianul va propune măsurile sale pentru revitalizarea echipei. Inclusiv lista cu jucătorii ce ar trebui transferați, luând în calcul posibilitățile financiare ale „câinilor".

DINAMO 2-2 ASTRA PLOIEȘTI

Antrenor: Ioan Andone | Antrenor: Tibor Selymeș

'57 C. MUNTEANU • 1-2 ⚽ '60 AD. CRISTEA • 2-2 ⚽
⚽ '15 TAKAYUKI • 0-1 ⚽ '38 OPRSAL • 0-1

12. DOLHA ★★	77. C. GRIGORE ★1
3. RUBIO ★	2. MAȚEL ★★
'46 19. L. GANEA ★★	6. L. GOIAN ★ 🟨 '54
21. D. GRIGORE ★	3. OPRSAL ★★
4. MOȚI ★	4. MIHALACHE ★
(25. SCÂRLĂTACHE '73 ★★ 🟨 '79)	14. PĂTRĂȘCU ★★
2. DIABATE ★	8. TAKAYUKI (CPT.) ★★ 🟨 '56
5. D. KONE ★★	18. STRĂTILĂ ★
7. C. MUNTEANU ★★	(25. E. CRĂCIUN, '89)
22. TORJE ★★ 🟨 '76	11. TIGOIANU ★
20. AD. CRISTEA ★★	(19. TEEKLOH, '56 ★)
10. ALEXE ★	20. AL. STAN ★
9. M. NICULAE (CPT) ★	(M. FLOREA, '63 ★ 🟨 '66)
(15. DĂNCIULESCU '77)	23. MIRANDA ★

Rezerve: 23. Naumovski – 14. Păun, 16. Bordeanu, 26. Mărgăritescu
Rezerve: 82. Miron – 5. Rohat, 9. Marcu, 15. Mihalcea

Jucătorul meciului: TORJE ★★

Arbitru: Mihai Prodan (Cluj) ★★; **Asistenți:** Zoltan Szekely (Baia Mare) ★★★ și Gero Szabo (Cluj) ★★★; **Stadion:** Dinamo; **Spectatori:** 200

ACCIDENTARE

AN ÎNCHEIAT PENTRU PĂDUREȚU

Răzvan Pădureț a părăsit terenul accidentat, în prima repriză a meciului câștigat de Unirea Urziceni etapa trecută cu Sportul Studențesc, 2-1. Mijlocașul ialomițenilor a suferit o ruptură musculară, iar Octavian Grigore nu se va mai putea baza pe serviciile sale în ultimele două partide din acest an. Pădureț are parte din nou de o ruptură musculară, după ce în turul campionatului a stat departe de teren cinci meciuri din cauza unei accidentări asemănătoare.

UNIREA URZICENI – AZI, 18:00, GSP TV – PANDURII TG JIU

Antrenor: Octavian Grigore | Antrenor: Petre Grigoraș
Sistem de joc: 4-1-4-1 | Sistem de joc: 4-3-3

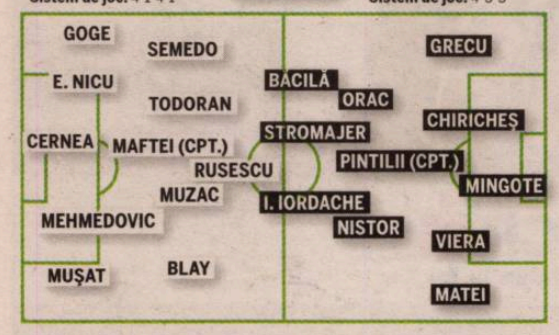

Rezerve: Bălgrădean – Toșca, Filip, Lupu, Bără, Fl. Matei, Bâtfoi
Absențe: Pădureț (accidentat)

Rezerve: M. Popa - Chibulcutean, Brata, Apostu, Cardoso, Vranjkovic, Ad. Iordache
Absenți: Voiculeț (suspendat), Hidișan (accidentat)

Arbitru: Sebastian Coltescu (Craiova); **Asistenți:** Cătălin Savu (Galați) și Liviu Ciubotariu (Galați); **Stadion:** Tineretului (Urziceni); **Bilete:** Intrarea liberă

STRATAGEMĂ / POLI SE FOLOSEȘTE DE TOATE TERTIPURILE PENTRU A-L CONVINGE PE „PRINȚ" SĂ VINĂ PE BEGA

ÎL FURĂ TIMIȘOARA?

Bănățenii vor să profite de faptul că Adrian Cristea e neplătit de mai bine de două luni, astfel că LPF l-ar putea declara jucător liber de contract. În plus, ex-dinamoviștii de la Poli îl asaltează cu telefoanele

Nicu BĂDESCU
nicu.badescu@prosport.ro
Bogdan STERIOPOL
bogdan.steriopol@prosport.ro

Prioritatea Politehnicii Timișoara pe piața de transferuri în această iarnă este Adrian Cristea. După ce, în urmă cu două săptămâni, Dinamo a refuzat o ofertă de un milion de euro pentru „Prinț" venită dinspre Banat, violeții au schimbat strategia și vor, practic, să-l fure pe mijlocaș din „Groapă".

Marian Iancu a lansat în ultimele luni un asalt serios a cărui finalizare se dorește a fi înregimentarea lui Adrian Cristea pe Bega. Totuși, bănățenii se lovesc de refuzul lui Dinamo de a-l vine pe mijlocaș în Liga I, astfel că au găsit o altă variantă.

SE JOACĂ LA COMISIILE LPF

Dacă la Timișoara Daniel Stanciu este cel care se ocupă de partea sportivă și de tot ceea ce ține de problemele fotbaliștilor, de partea tehnică a administrației responsabil este Gheorghe Chivorchian. Președintele bănățenilor este doctor în regulamente, dar are și o relație impecabilă cu LPF. Comisiile forului condus de Dumitru Dragomir dețin și cheia afacerii „Adrian Cristea". „Prințul" este neplătit de mai multe luni, în jur de patru, astfel că, dacă ar depune memoriu la Ligă, ar putea pleca gratis de la Dinamo!

„BORCEA E «DROGAT» DE «PRINȚ»!"

Pentru a-l convinge să facă acest demers, timișorenii au apelat la o strategie interesantă. Ianis Zicu și Dan Alexa, doi dintre cei mai importanți jucători ai lui Poli, au început să discute, în ultima vreme, din ce în ce mai des cu Cristea tocmai pentru a-l convinge să vină pe Bega. Argumentele lor sunt simple: un salariu considerabil mai mare, plătit la timp, și răsfățul suporterilor. O sursă de la Dinamo vede însă imposibilă această mutare: „Borcea este «drogat» de «Prinț», nu-i va da drumul niciodată acolo. Gândiți-vă că i-a plătit salariul în avans când a fost cazul".

PRECEDENT

AR FI BINE PENTRU CRISTEA?

Realitatea recentă indică faptul că, atunci când un jucător a fost lăsat să plece de Dinamo din cauză că nu ar mai da randamentul scontat, respectivul „a explodat" imediat la următoarea echipă. Zicu și Helder la Timișoara, Claudiu Niculescu la Cluj, Goian la Astra, Tamaș la WBA sau Liviu Ganea și Păun la Astra, toți au reușit să se impună rapid la echipele la care au fost vânduți sau împrumutați.

CE A ZIS IANCU DESPRE CRISTEA

Adrian Cristea e jucătorul care poate să facă diferența cel mai ușor, care poate să dea pase în adâncime, are șut, apare la gol, dar doar atunci când vrea
aprilie 2010

Sunt de părere că Adrian Cristea nu trebuia să lipsească de la lot, e cel mai talentat jucător care a apărut după Hagi. Dacă e motivat și pregătit, poate da un randament fantastic
septembrie 2010

În iarnă vom face o ofertă concretă pentru Adrian Cristea, ar veni ca o mănușă pentru zona pe care vreau s-o acopăr în cadrul echipei
noiembrie 2010

7
goluri
a marcat Cristea pentru Dinamo în Liga I în acest sezon, fiind golgheterul echipei

Sunt aici de șase ani și cred că ar fi momentul să plec. Sper ca șefii să mă înțeleagă. Dacă va fi așa și nu vor cere milioane pe mine, sigur voi găsi eu ceva oferte
Adrian Cristea, mijlocaș Dinamo, decembrie 2010

CE-I ADUCE MOȘ NICOLAE LUI ANDO?

Acționarii vor decide dacă antrenorul merită să fie reconfirmat pentru retur. Decisiv va fi chiar raportul „Fălcosului", ce se pare că va fi axat pe un plan de reconstrucție a echipei cu fotbaliști tineri

Mihai NEJNERU
mihai.nejneru@prosport.ro

Nicu BĂDESCU
nicu.badescu@prosport.ro

Remiza cu Astra (2-2) l-a adus în pragul disperării pe Ioan Andone. Antrenorul a răbufnit la final, acuzând greșelile făcute de el și de jucători de-a lungul turului de campionat, și a lăsat să se înțeleagă că ar putea pleca în pauza competițională. ProSport a pus cap la cap informațiile din interiorul clubului și încearcă să refacă tabloul unei situații ce pare fără ieșire atât pentru Ando, cât și pentru club!

Șefii lui Dinamo trebuie să răspundă cât mai repede la întrebarea momentului în „Ștefan cel Mare": rămâne sau nu Ioan Andone pe banca tehnică a echipei și în 2011? Decizia nu este luată încă, depinde de raportul ce va fi întocmit chiar de tehnician, dar toate semnalele din club arată că Ando va fi reconfirmat. Mai jos, factorii care vor conta în cadrul ședinței acționarilor cu antrenorul, ce va avea loc cel mai probabil în această săptămână!

50 LA SUTĂ EFICIENȚĂ „ACASĂ", ADIO TITLU!

După rezultatul de sâmbătă, 2-2 cu Astra, e clar că Dinamo mai are doar șanse teoretice la titlu. Se află pe locul 6, la zece puncte de liderul Oțelul. Mai mult, roș-albii se află pe locul 11 în clasamentul meciurilor de „acasă", unde au adunat 15 puncte din 30 posibile! Iar în retur Dinamo va avea un program infinit mai dificil, urmând ca majoritatea derbyurilor să se dispute în deplasare. Acest aspect, plus situația financiară a clubului, impune o reconstrucție din temelii a echipei. Se pare că șefii au decis că fanii nu mai trebuie păcăliți prin măsuri de compromis și transferuri de calitate medie, prezentate ca viitoare „bombe". De aceea, „câinii" vor renunța la jucătorii cu salarii mari, în locul lor fiind preferați fotbaliști tineri, cu salarii mult sub ceea ce plătește acum clubul. Exemple: Raul Crișan, deja acontat, Gabriel Matei și Mihai Pintilii, Alexandru Chipciu, plus mai mulți jucători de la echipa a doua. Apoi va fi refăcută lista cu jucătorii împrumutați, criteriul fiind evoluțiile bune ale jucătorilor „exilați" în vară, nominalizați fiind în acest moment Nicolae Mușat și Lucian Goian.

CE VA DECIDE ANDO?

Se cunoaște deja că șefii își vor anunța decizia abia după ce vor lectura raportul detaliat și complet al antrenorului echipei. Pentru moment, nu se știe încă ce vrea Ioan Andone. Hotărârea sa va fi luată și în funcție de clauzele contractuale, confidențiale până la eventualele schimbări. Se pare că tehnicianul are două posibilități în acest moment: să plece până la finalul sezonului în Orientul Mijlociu, unde ar avea un contract excelent, având în vedere ofertele pe care le are, sau să rămână pentru a construi exact după planurile sale o echipă tânără. Care, în sezonul viitor, să lupte la titlu, obiectivul personal și public declarat al tehnicianului și al șefilor!

Naidin, Alexa, Grigorie, Pleșan, Chiacu și Zicu sunt ultimii jucători care au plecat de la Dinamo la Timișoara

6 ani de Dinamo sunt foarte grei. Are nevoie de o schimbare, de o nouă provocare. Ar fi o pierdere pentru Dinamo

Ioan Andone, antrenor Dinamo, 18 noiembrie 2010

Foto: Vlad CONSTANTINESCU

RECUNOAȘTERE

„SĂGEATĂ", MAI TARE CA IBRA SAU KAKA!

În vara lui 2001, **Marius Niculae (foto)** era transferat de Dinamo la Sporting Lisabona, după ce tocmai devenise în România golgheterul primei divizii (20 de goluri). Tot atunci, un site de specialitate publica un top cu cei mai promițători 100 de jucători ai vremii. Pe locul 22 se afla chiar atacantul lui Dinamo. Interesant este că pe atunci, „Săgeată" a reușit să-i devanseze pe Quaresma (locul 24), Maicon (25), Robben (27), Ibrahimovic (35), Essien (78), Berbatov (82) sau Kaka (95). La acea vreme, Niculae a ratat un transfer la Milan, după ce a suferit prima accidentare gravă din carieră, leziune a ligamenteler încrucișate!

PUBLICITATE

VASLUI 1
RAPID 1

OȚELUL
e lider la sfârșitul turului de campionat

Loc	Echipa	M	V	E	Î	Gol.	Pct.	Ad.
★ 1	Oțelul Galați	18	12	3	3	23-14	39	+9
★ 2	Poli Timișoara	18	8	10	0	30-21	34	+10
● 3	FC Vaslui	18	9	5	4	25-18	32	+2
● 4	Rapid	18	8	6	4	28-12	30	+3
● 5	Gaz Metan	18	8	6	4	23-16	30	+3
6	Dinamo	18	8	5	5	40-31	29	-1
7	CFR Cluj	18	7	6	5	30-24	27	0
8	Steaua	17	7	5	5	22-16	26	+2
9	Astra Ploiești	18	4	9	8	19-20	21	-3
10	U Craiova	18	5	5	8	23-21	20	-4
11	Gloria Bistrița	18	5	5	8	21-24	20	-10
12	FC Brașov	18	4	8	6	16-22	20	-10
13	„U" Cluj	17	5	5	7	21-30	20	-7
14	FCM Tg. Mureș	18	5	5	8	19-28	20	-7
▼ 15	Victoria Brănești	18	4	6	8	24-32	18	-6
▼ 16	Pandurii Tg. Jiu	17	4	5	8	16-24	17	-7
▼ 17	Unirea Urziceni	17	4	5	8	11-21	17	-10
▼ 18	Sp. Studențesc	18	3	1	14	19-34	10	-13

Legendă: ★ LC ● Europa League, plus câștigătoarea Cupei ▼ retrogradare

ETAPA A XVIII-A

VINERI		
Gaz Metan - Brănești		2-2
Brașov – Tg. Mureș		1-1
CFR Cluj - U Craiova		2-1
SÂMBĂTĂ		
Bistrița – Timișoara		3-3
Dinamo - Astra		2-2
IERI		
Oțelul - Sportul		1-0
Vaslui - Rapid		1-1
AZI		
Urziceni - Pandurii	18:00	GSP TV
Steaua - „U" Cluj	20:30	Digi Sport

ETAPA A XIX-A

VINERI, 10 DECEMBRIE		
Tg. Mureș – Vaslui	13:00	GSP TV
Astra – Bistrița	18:00	GSP TV
Rapid – Urziceni	20:30	Antena 1
SÂMBĂTĂ, 11 DECEMBRIE		
Sportul – Dinamo	13:00	Digi Sport
„U" Craiova – Steaua	20:30	Digi Sport
DUMINICĂ, 12 DECEMBRIE		
„U" Cluj – Brașov	13:00	Digi Sport
Brănești – CFR Cluj	16:00	GSP TV
Timișoara – Gaz Metan	20:00	Digi Sport
LUNI, 13 DECEMBRIE		
Pandurii – Oțelul	13:00	GSP TV

CLASAMENT GOLGHETERI

12 GOLURI – **Bogdan Stancu** (Steaua)

9 GOLURI – **Eric** (Gaz Metan), **Herea** (Rapid)

8 GOLURI – **Zicu** (Poli Timișoara), **Moraes Junior** (Bistrița)

PROBLEME

MILANOV, DIRECT LA SPITAL!

Jivko Milanov a fost unul din ghinioniștii meciului de aseară. În prima repriză, bulgarul a recepționat direct în barbă o minge șutată puternic de Sorin Frunză. Fundașul Vasluiului a continuat meciul după ce a primit îngrijiri medicale, dar la finalul primei părți s-a prăbușit din nou pe gazon, fiind ajutat de medici să meargă la vestiare. Milanov a fost și schimbat la începutul reprizei secunde cu Campano, iar apoi a fost transportat cu salvarea la spital. Bulgarul se simțea aseară destul de rău, medicii de la Neurologie afirmând că are amețeli și că varsă în continuu.

ARBITRAJ

RUI DUARTE A SCĂPAT DE ELIMINARE

Rapid a fost la un pas de a rămâne în zece jucători în minutul 36 al primei reprize. Centralul partidei, Robert Dumitru i-a acordat însă doar cartonaș galben lui Rui Duarte, deși portughezul a intrat prin alunecare cu ambele picioare la fundașul Vasluiului, Silviu Bălace. Altfel, căpitanul „galben-verzilor", Gabriel Cânu, a scăpat de un avertisment câteva minute mai devreme, după ce l-a călcat pe spate pe Sabrin Sburlea.

RECOMPENSĂ

VASLUIENII, PRIMĂ DE 10.000 DE EURO!

Adrian Porumboiu și-a motivat jucătorii pentru partida cu Rapid, oferindu-le o primă de 10.000 de euro pentru victorie! Această dezvăluire aparține lui Cosmin Contra, care a comparat situația echipei moldovene cu cea a Timișoarei. „Bani sunt la Vaslui, unde echipa joacă astă-seară (n.r. aseară) pe o primă de 10.000 de euro. Noi de doi ani nu avem nicio primă de joc", a dezvăluit fostul tehnician al bănățenilor la GspTv.

REMIZĂ / RAPID A REZISTAT ASEARĂ LA VASLUI, DEJUCÂND O EVENTUALĂ RĂZBUNARE A LUI HIZO PE COPOS

Foto: Dan DUȚĂ

ICE AGE X

ORICE E POSIBIL ÎN WWW.LIGAPROSPORT.RO

ECHIPĂ

„ȘUMI" A SCHIMBAT FLANCUL STÂNG

Forțat de accidentări și de suspendări, Marius Șumudică trebuia să se descurce aseară fără patru dintre titularii obișnuiți. Cu toate că a trebuit să găsească înlocuitori pentru Marius Constantin, Cassio, Lazăr și Roman, „Șumi" a apelat la încă două modificări în primul „11". Astfel, antrenorul Rapidului a schimbat ambii jucători din banda stângă: locul lui Cesinha a fost luat de Sorin Frunză, iar pe postul de fundaș, brazilianul Ezequias a fost trimis din primul minut în locul lui Vladimir Bozovic.

IARNĂ

STADIONUL, DESZĂPEZIT CU DEȚINUȚI

Iarna prezentă din toate punctele de vedere în Moldova a pus sub semnul întrebării desfășurarea partidei dintre FC Vaslui și Rapid. Oficialii galben-verzilor au făcut însă tot posibilul pentru ca meciul să se poată juca. În acest sens, în ziua întâlnirii, 35 de deținuți au ajutat la deszăpezirea stadionului. Altfel, la ora startului partidei s-au înregistrat nu mai puțin de -9 grade Celsius.

Cele două echipe au sfidat cu succes gerul, moldovenii reușind un eurogol, dar fiind egalați în partea a doua

VASLUI	1-1 (1-0)	RAPID
Antrenor: Viorel Hizo		Antrenor: Marius Șumudică

'43 R. COSTIN • 1-0 ⚽ ⚽ '49 HEREA • 1-1

1. KUCIAK ★★		33. BORNESCU ★	
20. MILANOV ★★		2. RUI DUARTE ★★	'36
(2. CAMPANO, '46 ★★)		4. M. ANTONIO ★★	
3. PAPP ★	'59	27. GLAUBER ★★	'61
28. CÂNU (CPT.) ★		6. EZEQUIAS ★★	
17. BĂLACE ★		8. N. GRIGORE ★★	
(10. GERLEM, '77)		30. SPADACIO (CPT.) ★	
18. SÂNMĂRTEAN ★★		10. HEREA ★★★	
4. GHENCEV ★★		(81. DA COSTA, '75 ★★)	
30. R. COSTIN ★★★		20. GRIGORIE ★	'85
31. AD. GHEORGHIU ★★		11. FRUNZĂ ★★	
80. WESLEY ★		(18. DOBROIU, '90)	
25. BELLO ★		21. S. SBURLEA ★	
(9. POUGA, '83)		(7. CESINHA, '83)	

Rezerve: 12. Cerniauskas – 5. Zmeu, 6. Rivas, 19. Temwanjera

Rezerve: 1. D. Coman – 3. Fernandes, 17. A Coman, 19. Bozovic

Jucătorul meciului: **R. COSTIN** ★★★

Arbitru: Robert Dumitru ★★★ (Brașov); **Asistenți:** Ionel Popa ★★★ (Pașcani) și Eduard Dumitrescu ★★★ (Pitești); **Stadion:** Municipal (Vaslui); **Spectatori:** 2.000

Doru GHEORGHIU
doru.gheorghiu@prosport.ro

Derby-ul de la Vaslui, care a stat sub incertitudinea amânării din cauza condițiilor meteorologice, s-a dovedit a fi până la urmă mai mult decât agreabil. Poate tocmai pentru că a fost ger și nimeni nu și-a permis să nu alerge.

La -10 grade Celsius, ritmul e asigurat după principiul Legiunii Străine, respectiv „Mărșăluiești sau mori!". În aceste condiții, în frigiderul din inima Moldovei, vasluieni sau rapidiști, toți au fost obligați să alerge pe rupte aseară, ieșind de aici un meci plin de viață. Rapid a început mai bine și mai eficient, ratând o ocazie mare prin lovitura de cap a lui Grigorie, deviată cu reflex de generic de Kuciak. A urmat apoi o luptă la baionetă în gerul de decembrie și încă două minute fierbinți, 32 și 33, în care Gheorghiu a trimis din colțul careului mare puțin pe lângă poartă, pentru ca, pe contraatacul care a urmat, Sburlea să-și enerveze colegii, ratând singur cu poarta goală pentru Rapid. Iar când toată lumea aștepta ceaiul pauzei, Raul Costin a repetat dinamica încercată înaintea sa de Gheorghiu, șutând cam din același loc, dar de data asta în poartă, peste un Bornescu căruia parcă îi înghețase mintea.

EGALARE, NERVI ȘI CÂTE UN PUNCT DE FIECARE

Tot la -10 grade sau poate mai rău de atât a egalat și Rapidul, după singura realizare a lui Sburlea, un șut deviat care a ajuns la un Herea rămas singur în fața porții. Meciul a înghețat apoi în echilibrul stabilit imediat după pauză, chiar dacă atacurile și ritmul au rămas la fel de tăioase.

Orice duel a provocat durere, s-a lăsat și cu o încăierare generală, iar portarii au rămas în permanentă alertă. Tabela a respectat însă atmosfera glaciară, înghețând într-un 1-1 cam fără noimă în clasament atât pentru Vaslui, cât și pentru Rapid. A fost dovada că fotbalul trăiește în toate colțurile lumii și rămâne la fel de fierbinte, indiferent de prognoza lui „Busu". ■

Ovidiu Herea s-a accidentat în minutul 69, după o intrare a lui Gabriel Cânu. Deși era evident că nu putea să alerge, atacantul Rapidului a rămas pe teren încă cinci minute

Culmea frigului: la aproape -10 grade C, brazilienii Wesley și Ezequias au intrat pe teren în mânecă scurtă

FINAL / OȚELUL A ÎNVINS SPORTUL CU 1-0 ȘI ÎNCHEIE ANUL PE PRIMUL LOC

1 OȚELUL
0 SPORTUL

REVELIONUL LIDERULUI

Am avut mare noroc cu Sportul. Putem spune că am încheiat un an formidabil!
Marius Stan, director general Oțelul

Aș vrea să fiu golgheter marcând numai de pe linia porții, dar măcar să dau goluri
Marius Pena, atacant Oțelul

Fotografii: Ilie STAN

Sute de oameni au intrat pe gazon pentru a sărbători un 2010 perfect la Galați

OȚELUL	1-0	SPORTUL
Antrenor: Dorinel Munteanu	0-0	Antrenor: Florin Tene

'76 PENA • 1-0 ⚽

12. GRAȚOVAC ★★	84'	33. VICIU ★	
3. RĂPĂ ★★★		29. FARMACHE ★★	
30. PERENDIJA ★★	60'	24. PATRICHE ★★	
18. SG. COSTIN (CPT.) ★★★		5. D. LUNG ★★	
23. SĂLĂGEANU ★★★		23. FL. MAXIM ★★	
24. I. FILIP ★★		10. FERFELEA ★★	
26. I. NEAGU ★★		19. CRUCERU ★★	
8. ANTAL ★★		7. B. PĂTRAȘCU ★★	
(7. L. IORGA, '71 ★★)		(25. L. DOBRE, '79)	
10. G. PARASCHIV ★★★		20. VARGA ★★	56'
14. S. ILIE ★★		28. T. BĂLAN ★	
(11. OCHIROȘII, '59 ★★)		(22. M. POSTOLACHE, '60 ★)	
27. M. PENA ★★★		9. CURELEA (CPT.) ★	
(32. BORBELY, '90)			

Rezerve: 1. Brănet, 5. Petean, 15. Ibeh, 20. Cojoc

Rezerve: 34. Ormenișan, 2. Bețа, 4. L. Cazan, 27. Rațiu, 30. Irimia

Jucătorul meciului: MARIUS PENA ★★★

Arbitru: Teodor Crăciunescu (Rm. Vâlcea) ★★; **Asistenți:** Iulius Timaru (Marghita) ★★★, Vladimir Urzică (P. Neamț) ★★★; **Stadion:** Oțelul; **Spectatori:** 4.000

Dănuț LUNGU (Galați)
danut.lungu@prosport.ro

Oțelul Galați și-a respectat blazonul de lider și a învins cu 1-0 „lanterna" Sportul Studențesc. Singurul gol al partidei de ieri i-a aparținut lui Pena.

Sute de oameni au cotropit gazonul liderului după meciul cu Sportul Studențesc, victoria cu 1-0 care duce Oțelul la cinci lungimi de principala urmăritoare îmbătând asistența de la malul Dunării. Ca la Revelion, fanii și fotbaliștii lui Dorinel au dansat împreună, cântând cât îi țineau plămânii: „Cine e pe primul loc?". Ce-i drept, întrebarea asta era bună de pus și în timpul meciului, cele două echipe – șeful ierarhiei și „lanterna roșie" – fiind umăr la umăr până spre final. Numai execuția de atacant pursânge a lui Pena, șut violent din întoarcere (76'), a făcut delimitarea dintre proiectul-șoc al lui Marius Stan și Dorinel Munteanu și echipa care cândva era supranumită „Gașca nebună". Revelion spuneam? Da, o stare de exaltare a cuprins Galațiul după cea mai frumoasă toamnă a fotbalului dintre furnale.

Și ca atmosfera să fie completă, au existat și artificii, de fapt „petarde". Altfel nu li se poate spune oamenilor din compartimentul ofensiv al Sportului care au ratat incredibil în două-trei situații, ultima mare șansă de gol a bucureștenilor fiind una memorabilă a lui Tibi Bălan. ■

STATISTICA ÎI FACE CAMPIONI!

Trupa lui Dorinel Munteanu a strâns mai multe puncte la finalul turului decât precedentele două laureate, Unirea și CFR

Alex AMIRONOAIEI
alex.amironoaiei@prosport.ro

Oțelul a reușit ieri a 12-a victorie din acest sezon și, după cum a spus-o chiar Marius Stan, gluma se îngroașă. Lăudați pentru forța echipei, moldovenii mai au încă un aliat în cursa pentru titlul de campioană: statistica.

Cu sau fără încă o etapă în 2010, primul loc în Liga I îi aparține Oțelului Galați, care a ajuns ieri la 39 de puncte. Inevitabil, gândul merge către ultimele două campioane din competiția internă, iar paralela îi avantajează pe fotbaliștii antrenați de Dorinel Munteanu. Sezonul 2008-2009 seamănă oarecum cu actualul, asta pentru că, la finalul campionatului, Liga I a avut parte de o laureată inedită: Unirea Urziceni. La finalul turului, ialomițenii se aflau însă doar pe locul 2, cu 34 de puncte. În sezonul următor, încoronată a fost CFR Cluj, formație ce câștigase și titlul de campioană de toamnă, tot cu 34 de puncte. Dacă va reuși să mențină ritmul bun de până acum și dacă istoria s-ar repeta, Oțelul ar trebui să fie campioană, asta pentru că a încheiat turul cu 36 de puncte, iar după prima etapă din retur are cinci puncte avans față de prima urmăritoare! ■

Nu suntem nici copii, nici fraieri să nu ne facem un calcul pentru finalul campionatului, fiind pe primul loc de atâtea etape
Marius Stan, președinte Oțelul Galați

PUBLICITATE

Blue Air smart flying
TITULAR LA VACANȚE ÎN EUROPA
Se anunță un sezon puternic de vacanțe!
Începe antrenamentul pe www.blueairweb.com
Driblează cele mai bune prețuri pentru vacanța de vară 2011!
În tribuna noastră avem bilete de la
14,99* euro/segment
Irlanda
Marea Britanie
Germania
Belgia
Franța
România
Spania
Italia
Cipru
*locuri limitate, taxe incluse, check in online gratuit pentru zborurile din București, Bacău și Sibiu

INEDIT

CEAHLĂUL ŞI VOINŢA, LIDERI NEÎNVINŞI!

Turul Ligii a II-a s-a încheiat cu Ceahlăul Piatra Neamţ şi Voinţa Sibiu pe post de campioane de toamnă. Interesant este faptul că ambele formaţii au reuşit să termine prima parte a sezonului fără să piardă vreun meci, performanţă obţinută în Liga I de Poli Timişoara. Mai mult, sibienii au primit doar patru goluri în toamna lui 2010, înregistrând astfel un record în domeniu! „Ne bucurăm că suntem acolo, pentru noi nu e o surpriză, ţintim promovarea şi vrem să o obţinem", a declarat preşedintele Ceahlăului, **Vicenţiu Iorgulescu (foto)**.

CLASAMENT SERIA I

Loc	Echipa	M	V	E	Î	Gol.	Pct.	Ad.
★ 1	Ceahlăul	15	10	5	0	34-10	35	+14
★ 2	Săgeata N.	15	11	1	3	27-9	34	+10
3	Chiajna	15	9	4	2	25-12	31	+7
4	FC Botoşani	15	7	4	4	26-17	25	+4
5	Viitorul C-ţa	15	6	6	3	23-21	24	+3
6	Dunărea Gl.	15	6	4	5	26-15	22	-2
7	Astra Giurgiu	15	6	4	5	24-24	22	-2
8	Farul	15	5	5	5	13-15	20	-1
9	Gloria Buzău	15	4	6	5	16-18	18	-6
10	Delta Tulcea	15	5	3	7	21-26	18	-3
11	CS Otopeni	15	5	3	7	16-23	18	-3
12	FC Snagov	15	5	2	8	16-28	17	-4
13	Juventus	15	3	5	7	17-25	14	-10
▼14	Steaua II	15	4	2	9	14-24	14	-7
▼15	Dinamo II	15	4	2	9	13-29	14	-10
▼16	CF Brăila	15	0	4	11	10-25	4	-20

Legendă: ★ promovare ▼ retrogradare

ETAPA VIITOARE (5 martie 2011, ora 11:00)

ASTRA GIURGIU – DINAMO II	(ÎN TUR, 0-3)
SĂGEATA N. – CF BRĂILA	(2-1)
GLORIA BUZĂU – DUNĂREA GL.	(0-1)
CHIAJNA – JUVENTUS	(3-2)
FC SNAGOV – FC BOTOŞANI	(0-5)
FARUL – VIITORUL CONSTANŢA	(1-3)
STEAUA II – CS OTOPENI	(0-1)
DELTA TULCEA – CEAHLĂUL	(2-5)

DEZVĂLUIRI / PENTRU PRIMA OARĂ ÎN FOTBALUL ROMÂNESC, UN ŞEF DE CLUB VORBEŞTE DESPRE UN SUBIECT TABU

DISTRUŞI DE MAFIA PARIURILOR!

Foto: PROSPORT

Fostul patron de la CFR Timişoara afirmă că finanţatorii altor echipe le ofereau jucătorilor lui 50.000 de euro pentru a pierde meciurile

Adrian DUMITRU
adrian.dumitru@prosport.ro

Fostul finanţator de la CFR Timişoara, Georgică Cornu (foto medalion), a dezvăluit că anumiţi patroni le promiteau jucătorilor săi, cu câteva zile înaintea desfăşurării meciurilor, 50.000 de euro pentru a pierde partida!

„Eu de asta am şi desfiinţat echipa... A fost foarte important acest aspect al meciurilor trucate la care participau anumiţi jucători şi o parte din conducere. Şi a intervenit şi criza economică!", şi-a început confesiunea Georgică Cornu la emisiunea Fotbal la Matineu de la Sport Total FM. Fostul patron de la CFR Timişoara explică şi cum se fac „blaturile de pariuri" în fotbalul românesc. „În primul rând, se zvonea că anumiţi jucători practicau jocul la pariuri şi că erau meciuri aranjate. Am luat partida echipei mele, CFR Timişoara, cu «U» Cluj. Dacă era cota 7/1 şi trebuia să bată la «U» Cluj, bătea. Dacă era aceeaşi cotă şi trebuia să piardă acasă, pierdea. În anumite meciuri, unii jucători îmi spuneau că patronul echipei adverse oferea 50.000 de euro să pierdem. Fotbaliştii îmi spuneau mie că nu au de gând să-i ia, apoi pierdeau meciul, luau banii şi luau şi de la casele de pariuri!", a povestit Cornu.

„ÎN LIGA I E LA FEL!"

Cornu a dezvăluit că şi un meci din Liga I i s-a părut suspect: „Am mai urmărit şi câteva meciuri din Liga I. Mi-aduc aminte că era un meci la care o echipă avea cotă să câştige 12/1 şi... a câştigat!". Fostul patron al bănăţenilor a explicat că nu a fost contactat de nimeni pentru a încerca să dea de cap acestui caz: „Păcat de oamenii care au patimă, care ţin cu o echipă. Nu ne-a contactat nimeni din partea federaţiei şi a DNA-ului. S-au făcut anumite acţiuni din partea Poliţiei şi a DNA-ului, dar sunt nişte scheme la pariuri imposibil de depistat. Am venit să ajut comunitatea ca să constat că cei care erau sub mine ne păcăleau pe toţi".

> Nu am fost contactat de FRF sau de DNA. Toţi din club sunt suspecţi, de la mine în jos. Dar e greu să dovedim
>
> **Georgică Cornu**, ex-patron CFR Timişoara

DIN NOU ALTMAYER!

Cornu a pronunţat şi un nume, cel al fostului arbitru Sorin Altmayer, care a fost chiar angajat al clubului. „Discuţii şi zvonuri au fost despre Altmayer. Au fost unele persoane care au profitat de noi şi şi-au bătut joc şi de iubitorii fotbalului. Mi-am dat seama că în acest sport e multă mizerie", a spus Cornu. Interesant este că numele fostului arbitru a mai apărut într-un scandal legat de blaturi de pariuri. E vorba de Timişoara - Dinamo Zagreb 0-3, din grupele Europa League de anul trecut. Conform lui Marian Iancu, Altmayer ar fi încercat atunci să-l convingă pe Dan Alexa să „trântească" meciul contra sumei de 500.000 de euro. ■

LIGA A II-A • SERIA I • ETAPA A XV-A

ASTRA II GIURGIU 3-1 (2-0) FARUL CONSTANŢA
Antrenor: Imilian Şerbănică — Antrenor: Ioan Sdrobiş
'9 – AUT. VAJOU • 1-0 ⚽ '31 CT. GHEORGHE • 2-0 ⚽ '56 TIAGO ADAN • 3-0 ⚽ '89 B. RUSU • 3-1
Dragne - Ct. Gheorghe, Valdez ('64 Nogo), Damian, E. Crăciun - M. Stan, G. Marcu (cpt.), Ochia, Senin ('76 Cojenel) - Lukacs ('76 Bănaru), Tiago Adan
Al. Răuţă - Niţescu, Vajou, Parfenie, I. Barbu (cpt.). Boboc ('46 Husein) - Scărlătescu, Lucan ('46 Hurdubei), I. Lupu - Ad. Câmpeanu ('65 Mutulescu), B. Rusu
Stadion: „Marin Anastasovici" (Giurgiu); **Spectatori**: 300; **Corespondent**: Costel Spânu; **Arbitru**: Emil Voicu ★★★ (Bacău); **Asistenţi**: Adrian Popescu ★★★ (Craiova) şi Valentin Cristea ★★★ (Călăraşi)
Jucătorul meciului: Tiago Adan Fonseca ★★★

GLORIA BUZĂU 2-2 (0-0) JUVENTUS BUCUREŞTI
Antrenor: Mihai Ciobanu — Antrenor: Vasile Radu
'63 D. PRODAN • 1-2 ⚽ '73 ZULUF • 2-2 ⚽ ⚽ '53 D. BRATU • 0-1 ⚽ '58 D. BRATU • 0-2
Budur - C. Puşcă, C. Marin, Berceanu, Otvoş (cpt.) - I. Filip, V. Jercălău ('60 V. Mocanu), L. Stroe, Zuluf - A. Vasilescu, D. Prodan ('85 Poteraşu)
G. Tudor - Dima, C. Ungureanu, B. Nicolae, D. Bratu - Al. Zaharia, I. Bălan ('82 Feleagă), D. Grigore, Călinţaru ('88 Ianuşi) - Şt. Iordache (cpt.) ('70 Fătu), A. Nica
Stadion: Gloria (Buzău); **Spectatori**: 100; **Corespondent**: Adrian Soare; **Arbitru**: Adrian Ilyeş ★★★ (Ploieşti); **Asistenţi**: Daniel Mitruţ ★★★ (Craiova) şi Ciprian Petre Geambazu ★★★ (Buşteni)
Jucătorul meciului: Doru Bratu ★★★

DINAMO II BUCUREŞTI 1-0 (1-0) CF BRĂILA
Antrenor: Ion Moldovan — Antrenor: Daniel Timofte
'5 L. RUS • 1-0 ⚽
G. Curcă (cpt.) – C. Nica, M. Ioniţă, Botea, Burnea ('55 D. Stanca) – Cazacu, Al. Albert, L. Rus, Al. Neculai ('28 G. Anton) – Mărmăneanu ('90 Al. Vasile), Bitez
A.Ilie – G. Bosoi, M. Şerban, Pânzaru (cpt.), Necoară – M. Gheorghe, Ndigwe ('30 Olenic), S. Moise, G. Costache ('46 V. Bucă) – G. Pungă, Oviedo
Stadion: „Florea Dumitrache" (Bucureşti); **Spectatori**: 100; **Corespondent**: Florin Alboiu; **Arbitru**: Sorin Antonie ★★★ (Breaza); **Asistenţi**: Valentin Avram ★★★ (Bucureşti) şi Laszlo Bucsi-Imre ★★★ (Sf. Gheorghe)
Jucătorul meciului: George Curcă ★★★

FC SNAGOV 0-0 VIITORUL CONSTANŢA
Antrenor: George Dumitru — Antrenor: Cătălin Anghel
Oghinciuc – M. Dumitru, Ad. Popa, I. Voicu ('46 I. Mihai), R. Iancu – Al. Radu, Zeciu (cpt.) - Bereşoae, Petrea ('68 I. Adam), V. Dinu ('76 C. Cristea) - Nistor
C. Popa – M. Rusu, Ninu, Larie, Evdochim – R. Lupu ('76 Benzar), Banoti, V. Păcuraru, Sin ('57 Pantelie) – Hertu, Cristocea (cpt.) ('90+2 Cârstocea)
Stadion: Voinţa (Ghermăneşti); **Spectatori**: 50; **Corespondent**: Marius Anghel; **Arbitru**: Sorin Tarcea ★★★ (Timişoara); **Asistenţi**: Gabriel Dan ★★★ (Timişoara) şi Emil Cristea ★★★ (Arad)
Jucătorul meciului: Alexandru Radu ★★★

CONCORDIA CHIAJNA 4-0 (1-0) CS OTOPENI
Antrenor: Costel Orac — Antrenor: Tudorel Dumitru
'14 A. ŞTOICA • 1-0 ⚽ '47 RĂDUCA • 2-0 ⚽ '56 AD. POPA • 3-0 ⚽ '71 D. POPA • 4-0 ⚽
Fl. Niţă - Al. Stoica, Cosic, I. Nae (cpt.), I. Poenaru ('61 V. Creţu) - M. Chiţu, Silviu Pană, Sorin Pană ('61 Al. Crăciun), Ad. Popa - Răduca, D. Popa ('75 Leca)
Bobariu - Al. David, Al. Dragomir, M. Dedu (cpt.), Iuhaş - Cl. Dumitrescu, N. Cristea, M. Niţulescu ('77 Ilin), Ţene ('63 Serediuc) – I. Balaur ('46 Lecic), L. Pârvu
Stadion: Concordia (Chiajna); **Spectatori**: 500; **Corespondent**: Florin Alboiu; **Arbitru**: Mugurel Vădan ★★★ (Bucureşti); **Asistenţi**: Gabriel Sabin Stroe ★★★ (Piteşti) şi Alexandru Cerei ★★ (Cluj-Napoca)
Jucătorul meciului: Dumitru Popa ★★★★

DELTA TULCEA 1-2 (0-0) FC BOTOŞANI
Antrenor: Cristi Dulca — Antrenor: Cristi Popovici
'90+2 C. NEAGU • 1-2 ⚽ ⚽ '50 GHICEANU • 0-1 ⚽ '80 I. MATEI • 0-2
B. Pîrvu - Peteleu, Mişelăricu ('23 Macare), Scarlat, Lorincz - C. Neagu, Coconaşu ('65 E. Nanu), J. Vajda, N. Creţu (cpt.) ('75 Postelnicu) – D. Florea, Şt. Ciobanu
V. Prisacă - Bosancu, R. Tincu (cpt.), Atudorei, Acsinte – Porfireanu ('63 Vrabie), Homneac ('86 Boroştean), Vaşvari, Ţigănaşu - I. Matei, Ghiceanu ('73 M. Matei)
Stadion: Delta (Tulcea); **Spectatori**: 100; **Corespondent: Irinel Călin;** Arbitru: Ionel Ivan ★★★ (Brăila); **Asistenţi**: Claudiu Florea ★★★ (Piteşti) şi Adrian Midişan ★★★ (Constanţa)
Jucătorul meciului: Ionuţ Matei ★★★★

SĂGEATA NĂVODARI 1-0 (0-0) DUNĂREA GALAŢI
Antrenor: Aurel Şunda — Antrenor: Viorel Tănase
'60-PEN. S. CHIŢU • 1-0 ⚽
Fl. Olteanu - Bold, Goşa (cpt.), Ghiară ('2 Cip. Dinu), Al. Vlad – Olah, V. Apostol, Vezan, Boroştean – Şicu ('46 Jianu, '70 Itu), S. Chiţu
Măstăcan – Velescu ('84 Bostan), M. Marin, D. Florea, D. Popescu – Cioinac, Cucu - V. Munteanu, Al. Cristea (cpt.), Pribac ('70 Chelaru) – Cârjan ('80 I. Enache)
Eliminare: D. Popescu (77) - al doilea „galben"
Stadion: Orăşenesc (Năvodari); **Spectatori**: 1.000; **Corespondent**: Paul Şerban; **Arbitru**: Georgian Ionescu ★★ (Buzău); **Asistenţi**: Costin Florescu ★★ (Clinceni) şi Ionuţ Babadac ★★ (Alexandria)
Jucătorul meciului: Florin Olteanu ★★★

STEAUA II BUCUREŞTI 0-0 CEAHLĂUL PIATRA-NEAMŢ
Antrenor: Leo Strizu — Antrenor: Marin Barbu
Măcelaru - Lică, E. Baciu, Mustaţă, M. Ştefan - Bejan, Al. Lazăr (cpt.), A. Ionescu, M. Albu ('89 Lupeş) – I. Roşu ('46 Prodea), Ir. Dumitru (' 52 Cr. Puscaş)
Villadsen – M. Constantinescu, Viţelaru, Forminte ('65 Şomodean), Barna – I. Bădescu ('70 Nohai), Cebotaru (cpt.), Onciu ('55 Bălţoi), Vl. Achim - Vădrariu, Cr. Gafiţa
Stadion: Ghencea V (Bucureşti); **Spectatori**: 50; **Corespondent**: Gabriel Morariu; **Arbitru**: Dragoş Teodor ★★ (Constanţa); **Asistenţi**: Daniel Bogdan Hârlab ★★★ (Braşov) şi Bela Szoke ★★★ (Constanţa)
Jucătorul meciului: Eugen Baciu ★★★

PUBLICITATE

DANSUL PLOII *Să nu intelegeti de aici că îi facem „paparude" pe fotbalistii de la Bistrita si Timisoara. Poza de mai jos e dovada faptului că un meci disputat pe o ploaie deasă si pe un frig destul de pătrunzător poate produce si momente glorioase. Mai ales că a fost 3-3 si s-au dat si goluri superbe*

Foto: Mircea ROȘCA

FAZA ETAPEI oferită de
Stanleybet
pariază englezește

1 campionii cofelor

GREȘELI / SINGURUL CENTRAL CARE AJUTASE CRAIOVA, OVIDIU HAȚEGAN, S-A „REVANȘAT" LA MECIUL DE LA CLUJ, CU CFR

CEI MAI FURAȚI

Oltenii au pierdut în acest sezon 10 puncte pe mâna arbitrilor. Craiova ar fi fost pe locul 4!

Foto: Dan TĂUȚAN

ERORI COMISE ÎMPOTRIVA UNIVERSITĂȚII

UNIVERSITATEA – CFR CLUJ 0-0: două penalty-uri neacordate oltenilor
STEAUA – UNIVERSITATEA 2-1: gol al lui Mihai Costea anulat eronat, la 0-1
UNIVERSITATEA – RAPID 1-1: penalty acordat eronat Rapidului, la 1-0
UNIVERSITATEA – FC VASLUI 0-1: penalty neacordat Universității la un henț în careu al lui Burdujan
UNIVERSITATEA – OȚELUL 0-1: penalty neacordat Universității după un fault asupra lui Gargorov
UNIVERSITATEA – BISTRIȚA 1-2: penalty neacordat Craiovei la o intervenție imprudentă în careu a lui Vali Năstase
CFR CLUJ – UNIVERSITATEA 2-1: golul doi al clujenilor a fost marcat dintr-o poziție evidentă de ofsaid

Adrian IOSUB
adrian.iosub@prosport.ro

Pe lângă evoluțiile modeste din ultimele etape, oltenii mai au o explicație pentru parcursul sub așteptări din acest sezon. Din cele 18 jocuri disputate, arbitrii au greșit în defavoarea oltenilor în nu mai puțin de șapte.

Știința a fost defavorizată cu CFR Cluj, în ambele jocuri, cu Steaua, Rapid, Vaslui, Oțelul și Bistrița, în total pierzând aproximativ 10 puncte pe mâna arbitrilor. În schimb, Craiova a fost ajutată doar la Urziceni, acolo unde a primit ușor un penalty. Cu încă zece puncte, Știința s-ar fi aflat acum pe locul 4!

HAȚEGAN A DAT, HAȚEGAN A LUAT

Ovidiu Hațegan a fost singurul arbitru care a ajutat în acest sezon Știința, dictând prea ușor un penalty la Urziceni. Decizia sa a stârnit ulterior un scandal monstru între Victor Pițurcă și Marian Iancu, după ce managerul Științei a afirmat: „Bine că a greșit în favoarea noastră". Probabil încă marcat de eroarea de la Urziceni și de consecințele acesteia, vineri, Hațegan a căzut în extrema cealaltă, cu CFR, dând mai mereu câștig de cauză clujenilor în fazele discutabile. Arădeanul a avut motive să acorde penalty pentru olteni, dar nu a făcut-o și i-a dat doar „galben" lui Cadu pentru o intrare foarte dură la Dina.

Suntem proștii campionatului sau fraierii campionatului. Craiova e cea mai defavorizată echipă
Eugen Neagoe, antrenor Craiova

REMEMBER CU ZOLI CRIȘAN ȘI NICU RAINEA

Situația în care s-a aflat Hațegan seamănă cu un episod din anii 80, care l-a avut ca protagonist pe fostul mare arbitru Nicolae Rainea. Zoli Crișan, un fotbalist cunoscut pentru abilitatea sa de a obține penalty-uri, rememora în urmă cu mai mulți ani: „Într-un meci la Timișoara, cu nea Nicu Rainea la centru, l-am păcălit la o fază, a dat penalty, dar mi-a spus: «A fost primul și ultimul penalty pe care-l mai vezi de la mine!» Peste vreo trei etape, meci la Iași. La o fază în careul lor, un adversar a tras de mine până mi-a rupt tricoul. La centru, tot Rainea. A fluierat fault, după care mi-a spus: «a fost atât de clar încât n-aveam încotro»". ■

Vrem să ne arbitreze corect. Ce mai putem face dacă arbitrii ne iau la mișto?
Silvian Cristescu, președinte Craiova

LIGA A II-A • SERIA A II-A • ETAPA A XV-A

ACU ARAD 0-2 (0-1) VOINȚA SIBIU

Antrenor: Costel Bogoșel — **Antrenor:** Alexandru Pelici

⚽'24 BURLACU • 0-1
⚽'59 MARTINESCU • 0-2

D. Paul – C. Aldea ('65 D. Șandru), Nicolau, Miculescu, A. Gligor - Bilia, Bundea (cpt.), P. Petrescu, Balla ('46 Tau) – Ciubăncan ('50 Băd), Lupașcu

Lazar – Forika, Cr. Apostol, N. Grigore (cpt.), Burlacu – Cl. Bunea, Tătar, D. Miclea, Hallmen ('75 C. Lungu) – Martinescu ('77 Neguț), Hardău ('83 I. Olteanu)

Stadion: Motorul (Arad); **Spectatori:** 100; **Corespondent:** Daniel Berar; **Arbitru:** Marian Balaci ★★★ (Drobeta Turnu Severin); **Asistenți:** Daniel Demetrescu ★★★ (Râmnicu Vâlcea) și Florin Hanca ★★★ (Aiud)
Jucătorul meciului: Philipp Hallmen ★★★

UNIREA ALBA IULIA 1-2 (0-0) FC ARGEȘ PITEȘTI

Antrenor: Adorian Himcinschi — **Antrenor:** Iordan Eftimie

'76 AL. GIURGIU • 1-1 ⚽ — ⚽'64 A. POPA • 0-1
⚽'79 M. ION • 1-2

G. Rotaru – Oară, M. Pistol, Soporan, M. Oprea – Sabou – Negură ('39 F. Himcinschi, '65 Al. Giurgiu), N. Stanciu, C. Cristea (cpt.), Bălaș – Sg. Buș

Bolboașă (cpt.) – G. Zaharia, Cârstoiu, Cotigă, Briceag – L. Manole ('63 Beuran), Ivanică, Al. Răuță, Boboacă ('83 Marian Vintilă) – Marius Ion ('90+1 Avrămescu), A. Popa

Stadion: Cetate (Alba Iulia); **Spectatori:** 200; **Corespondent:** Lucian Danciu; **Arbitru:** Dan Dreve ★★★ (Cluj-Napoca); **Asistenți:** Marius Bălan ★★★ (Dej) și Simona Hiticaș ★★★ (Bistrița)
Jucătorul meciului: Alin Popa ★★★★

FC BIHOR ORADEA 3-1 (2-1) GAZ METAN CFR CRAIOVA

Antrenor: Gheorghe Ghiț — **Antrenor:** Jerry Gane

'15 MĂRKUȘ • 1-1 ⚽
'24 MĂRKUȘ • 2-1 ⚽
'90+2 COROIAN • 3-1 ⚽
⚽'2 TRIFU • 0-1

Fildan – Ș. Moraru, Muscă (cpt.), Sg. Oltean, R. Lupu – Chiș ('61 Coroian), Danci ('46 Deaconescu), Sorian - Florean ('75 M. Popa), Mărkuș, Fl. Pop

M. Neagoe – Firoiu, P. Irimescu, O. Nicola, Bușu – Vigariu (cpt.), Pătrană ('81 Yuki), I. Mitroi ('74 D. Rădoi), Neacșa ('56 C. Niță) – Boroiban, Trifu

Stadion: „Iuliu Bodola" (Oradea); **Spectatori:** 1.000; **Corespondent:** Nicolae Mihalcea; **Arbitru:** Ovidiu Mazilu ★★★ (Satu Mare); **Asistenți:** Mihai Marica ★★★ (Bistrița) și Ciprian Iovu ★★★ (Botoșani)
Jucătorul meciului: Adrian Mărkuș ★★★★

CS MIOVENI 1-0 (0-0) ARIEȘUL TURDA

Antrenor: Ionuț Popa — **Antrenor:** Florin Fabian

'89 NILĂ • 1-0 ⚽

O. Popescu - Moșteanu, Bg. Stoica, M. Olteanu (cpt.), I. Baicu – Coșereanu ('90+2 Gălan), Săndulescu, Lircă, Vladu ('59 Nilă) – Ayza ('55 Dulcea), Cl. Ionescu

Pampea (cpt.) - Târcă, Timar, Teușan, Lăcoviște - Dolha ('62 C. Cozma), Pocian - Murar, Ct. Bucur, Șaim ('46 Gheți) - Cucuruzan ('70 Curtuiuș)

Stadion: Orășenesc (Mioveni); **Spectatori:** 200; **Corespondent:** Silviu Mihai; **Arbitru:** Omar Cristian Dumitrică ★★★ (Craiova); **Asistenți:** Mircea Mihail Grigoriu ★★★ și Gabriela Dănănae ★★★ (ambii din București)
Jucătorul meciului: Andrei Nilă ★★★

ACSMU POLI IAȘI 2-2 (0-1) FCM UTA ARAD

Antrenor: Adrian Falub — **Antrenor:** Roland Nagy

'60 GADO • 1-1 ⚽
'63 Y. KAMARA • 2-1 ⚽
⚽'26 VOICULEȚ • 0-1
⚽'80 POCUCA • 2-2

Fărcaș – Cohen, B. Panait, Panc (cpt.), Siminic – Gado, Drida ('58 Tene), Baiano ('84 Mvuezolo), A. Crețu – Pălimaru ('46 Herghelegiu), Y. Kamara

Smarandă – Calvin, Pocuca (cpt.), Tânc, G. Neagu – Fl. Gâlcă ('70 Wesley), Al. Ignea, Chindriș ('75 Capătă), Purece ('80 Diarra) – Țucudean, Voiculeț

Stadion: „Emil Alecsandrescu" (Iași); **Spectatori:** 1.500; **Corespondent:** Narcis Pohoață; **Arbitru:** Mihai Ene ★★ (București); **Asistenți:** Iulian Szekely ★★★ (Cluj-Napoca) și Ferencz Tunyogi ★★★ (Zalău)
Jucătorul meciului: Adrian Voiculeț ★★★

CSM RM. VÂLCEA 1-2 (1-1) PETROLUL PLOIEȘTI

Antrenor: Laurențiu Tudor — **Antrenor:** Valeriu Răchită

'45 DANDEA • 1-1 ⚽
⚽'17 CR. VLAD • 0-1
⚽'62 OPRIȚA • 1-2

Tufișl - Tomozei, Dandea, I. Popescu, Fl.Sandu – O. Vasile ('89 Fl. Pârvu), M. Mitu (cpt.), G. Roșca, Ad. Ganea – Gogoșoiu ('65 M. Rădulescu), Geantă ('78 Cl. Popa)

A. Vlad – C. Păun, Benga, Plecanciuc, P. Stoica – Cr. Vlad (cpt.), M. Tudor - C. Stoica, V. Stănescu ('46 Moroșan, '71 Cuciula), Fl. Dumitru ('90 Fl. Neaga) – Oprița

Stadion: Municipal (Rm. Vâlcea); **Spectatori:** 1.500; **Corespondent:** Adrian Georgescu; **Arbitru:** Adrian Viorel Cojocaru ★ (Galați); **Asistenți:** Lucian Sârbu ★★ și Dănuț Dumitru ★★ (ambii din Focșani)
Jucătorul meciului: Daniel Oprița ★★★

CLASAMENT - SERIA A II-A

Loc	Echipa	M	V	E	Î	Gol.	Pct.	Ad.
★ 1	Voința Sibiu	14	8	6	0	16-4	30	+6
★ 2	Petrolul	14	9	1	4	25-13	28	+10
3	CS Mioveni	14	8	4	2	18-10	28	+4
4	FC Bihor	14	8	2	4	19-12	26	+5
5	UTA	14	7	3	4	29-22	24	+6
6	Alro	14	6	4	4	20-14	22	+4
7	Poli Iași	14	6	3	5	22-14	21	0
8	Gaz M. Craiova	14	4	5	5	17-20	17	-7
9	FC Argeș	14	5	2	7	17-21	17	-4
10	CSM Rm. Vâlcea	14	5	1	8	20-21	16	-8
11	Arieșul	14	4	3	7	10-17	15	-6
12	Mureșul Deva	14	3	4	7	10-17	13	-8
13	ACU Arad	14	3	4	7	9-18	13	-8
▼14	Un. Alba Iulia	14	3	3	8	9-20	12	-9
▼15	FC Silvania	14	3	1	10	9-27	10	-8

Legendă: ★ promovare ▼ retrogradare
★ Minerul Lupeni s-a retras după etapa a 6-a

ETAPA VIITOARE (5 martie, ora 11:00)
POLITEHNICA IAȘI – ACU ARAD (ÎN TUR, 0-1)
CS MIOVENI – VOINȚA SIBIU (0-0)
FC BIHOR – ARIEȘUL TURDA (2-0)
CSM RM. VÂLCEA – GAZ METAN CFR (0-2)
FC SILVANIA – MUREȘUL DEVA (0-3)
UNIREA ALBA IULIA – ALRO SLATINA (1-0)
UTA – FC ARGEȘ (2-0)
PETROLUL PLOIEȘTI STĂ

FC SILVANIA – ALRO SLATINA **0-3**
Nu s-a jucat, echipa gazdă nefiind programată din cauza unor datorii financiare către Gloria Bistrița
MUREȘUL DEVA a stat, deoarece MINERUL LUPENI s-a retras

Foto: AFP

STRANIERI

ȘTEFAN RADU AJUNGE LA CUȚIT

Clubul italian Lazio Roma confirmă, în sfârșit, ceea ce ProSport anunța încă de luna trecută. Fundașul **Ștefan Radu (foto)** are probleme mari la meniscul genunchiului drept și va trebui să suporte o intervenție chirurgicală. „Nu-l terminați pe Radu!", a titrat ProSport pe 23 noiembrie, după ce a aflat că italienii vor să-l forțeze pe jucătorul român, deși acesta acuza dureri la genunchi. Inclusiv Pompiliu Popescu, doctorul național al de fotbal a României, a tras un semnal de alarmă, însă Lazio a anunțat printr-un comunicat că nu e nevoie de o intervenție chirurgicală. După nici două săptămâni, clubul roman și-a schimbat optica: operația va avea loc mâine, revenirea lui Ștefan Radu fiind prevăzută pentru 6 ianuarie 2011.

DEZAMĂGIRI / ÎN SITUAȚIA LUI BAYERN MAI SUNT INTER MILANO ȘI CFR CLUJ

BAYERN A CEDAT

La 17 puncte în spatele lui Dortmund, antrenorul bavarezilor nu mai crede că echipa sa poate reveni în lupta pentru titlu

Mihai MOLNAR
mihai.molnar@prosport.ro

La jumătatea sezonului, campioana României, CFR, e la mare distanță de primul loc. Situația nu e singulară în Europa. În Italia, Interul pare că va pune punct unei serii de patru trofee consecutive, iar în Germania, Bayern și-a luat adio de la un nou titlu.

Eșecul de sâmbătă, 0-2 în deplasare la Schalke, al patrulea în acest sezon, l-a convins și pe antrenorul Van Gaal. La 17 puncte (!) în spatele lui Dortmund, după 15 etape, tehnicianul olandez e sigur că Bayern a ieșit din cursa pentru campionat. „Multe se mai pot întâmpla, dar cred că Dortmund s-a dus prea departe. Trebuia să câștigăm la Schalke și să punem presiune pe ei", s-a resemnat Van Gaal. Tot după 15 etape, dar în Italia, campioana Inter e și ea la mare distanță de lider. Chivu&Co. au cu 10 puncte mai puțin decât marea rivală, AC Milan, aproape de jumătatea sezonului.

BORUSSIA, 13 VICTORII ÎN 15 MECIURI!

Cotată cu a treia șansă la început de sezon, Borussia e principala favorită la jumătatea competiției. Echipa lui Jurgen Klopp a devenit campioană de toamnă încă de sâmbătă, după eșecul lui Mainz la Frankfurt, 1-2, cu trei meciuri înainte de finalul turului! O performanță care n-a mai fost atinsă în istoria Bundesligii decât de Eintracht Frankfurt (1993-1994) și Kaiserslautern (1997-1998). Ieri, galben-negrii au mai bifat un succes, 2-0 în deplasarea de la Nurnberg, al 13-lea în 15 etape (!), și s-au dus la 10 puncte față de Mainz, ocupanta locului secund. ■

DORTMUND ÎI IRONIZEAZĂ PE BAVAREZI

Echipa care le-a ucis speranțele celor de la Bayern are parte de un sezon incredibil. Borussia Dortmund a câștigat absolut tot în deplasare și a atins 40 de puncte în 15 etape. Niciodată în istoria Bundesligii o echipă nu a mai acumulat atâtea puncte! După succesul de ieri, 2-0 cu Nürnberg, antrenorul Klopp a trimis și o săgeată către bavarezi, care la începutul sezonului se vedeau campioni: „Am evoluat perfect până acum. Nu am de ce să vorbesc despre Bayern".

Cote la casele de pariuri câștigătoare Bundesliga (Medie)

Dortmund	1,38
Bayern München	4,74
B. Leverkusen	9
Mainz	34
Hamburg	39

Foto: REUTERS

N-ar trebui să ne mai gândim la campionat. Trebuie să ne concentrăm să ajungem cât mai departe în Liga Campionilor
Phillip Lahm, căpitan Bayern München

CAMPIONATE EXTERNE • REZULTATE

ANGLIA — ET. 16 DIN 38

ARSENAL – FULHAM 2-1
(Nasri 14 și 76 / D. Kamara 30)
BIRMINGHAM –TOTTENHAM 1-1
(Gardner 81 / Bassong 19)
BLACKBURN - WOLVERHAMPTON 3-0
(Dunn 29, Emerton 43, Nelsen 55)
CHELSEA - EVERTON 1-1
(Drogba 42 – pen. / Beckford 86)
MAN. CITY - BOLTON 1-0
(Tevez 4)
WIGAN - STOKE 2-2
(Collins 30 – aut., Cleverley 40 / Huth 18, Etherington 31)
WEST BROMWICH – NEWCASTLE 3-1
(Tchoyi 32, Odemwingie 71 și 89 / Lovenkrands 90)
*La gazde, Tamaș a jucat tot meciul.
SUNDERLAND - WEST HAM 1-0
(Henderson 34)
*Partida Liverpool - Aston Villa se dispută azi, iar meciul Blackpool - Manchester United a fost amânat.

CLASAMENT

1. Arsenal	16	10	2	4	34-18	32
2. Man. United	15	8	7	0	35-16	31
3. Chelsea	16	9	3	4	30-11	30
4. Man. City	16	8	5	3	21-12	29
5. Tottenham	16	7	5	4	24-21	26
6. Bolton	16	5	8	3	28-23	23
7. Sunderland	16	5	8	3	20-18	23
8. West Bromwich	16	6	4	6	23-27	22
9. Stoke City	16	6	3	7	21-21	21
10. Blackburn	16	6	3	7	21-25	21
11. Newcastle	16	5	4	7	24-25	19
12. Liverpool	15	5	4	6	17-19	19
13. Blackpool	15	5	4	6	23-29	19
14. Birmingham	16	3	9	4	17-19	18
15. Everton	16	3	8	5	18-20	17
16. Aston Villa	15	4	5	6	17-24	17
17. Fulham	16	2	9	5	16-20	15
18. Wigan	16	3	6	7	13-28	15
19. Wolverhampton	16	3	3	10	17-30	12
20. West Ham	16	2	6	8	14-27	12

ITALIA — ET. 15 DIN 38

LAZIO - INTER 3-1
(Biava 26, Zarate 52, Hernanes 89 / Pandev 74)
*La gazde, Radu Ștefan a jucat tot meciul, iar la oaspeți, Chivu, accidentat, nu a jucat, în timp ce Alibec a intrat în minutul 54.
CHIEVO - AS ROMA 2-2
(Moscardelli 61, Granoche 83 / Simplicio 26 și 44)
*La oaspeți, Lobonț a fost rezervă.
MILAN - BRESCIA 3-0
(K. Boateng 4, Robinho 28, Ibrahimovic 31)
CESENA – BOLOGNA 0-2
(Di Vaio 31, Britos 87)
FIORENTINA - CAGLIARI 1-0
(Mutu 52)
*La gazde, Mutu a jucat tot meciul.
LECCE - GENOA 1-3
(Ofere 45 / Toni 55, Ranocchia 76, Rossi 90)
PARMA - UDINESE 2-1
(Crespo 24 – pen. și 56 / Di Natale 35)
SAMPDORIA - BARI 3-0
(Pazzini 17 - pen., Guberti 56 și 61)
*Partida Catania – Juventus s-a terminat după închiderea ediției, iar meciul Napoli – Palermo se dispută azi.

CLASAMENT

1. Milan	15	10	3	2	26-12	33
2. Lazio	15	9	3	3	20-12	30
3. Juventus	14	6	6	2	26-14	24
4. Napoli	14	7	3	4	23-17	24
5. Palermo	14	7	2	5	25-19	23
6. Inter Milano	15	6	5	4	20-14	23
7. Sampdoria	15	5	8	2	18-12	23
8. Roma	15	6	5	4	20-20	23
9. Genoa	15	6	3	6	13-14	21
10. Chievo	14	5	5	4	15-13	20
11. Udinese	15	6	2	7	17-17	20
12. Fiorentina	15	5	4	6	15-15	19
13. Catania	14	4	6	4	12-12	18
14. Parma	15	4	6	5	13-17	18
15. Cagliari	15	4	5	6	16-15	17
16. Bologna	14	4	5	5	14-19	16
17. Brescia	15	3	3	9	11-20	12
18. Cesena	15	3	3	9	10-20	12
19. Lecce	15	3	3	9	13-31	12
20. Bari	15	2	4	9	10-24	10

SPANIA — ET. 14 DIN 38

LEVANTE - ATLETICO 2-0
(Nano 3, Caicedo 59)
OSASUNA - BARCELONA 0-3
(Pedro 26, Messi 65 și 85 – pen.)
REAL MADRID - VALENCIA 2-0
(C. Ronaldo 73 și 87)
ALMERIA – ZARAGOZA 1-1
(Piatti 77 / Fernandez 67)
ESPANYOL - SPORTING GIJON 1-0
(L. Garcia 69)
GETAFE – MALLORCA 3-0
(Rios 20 și 28, Parejo 79)
MALAGA - SANTANDER 4-1
(Eliseu 28, Recio 43, Rondon 52 și 54 / Rosenberg 45)
*Partidele Villarreal - Sevilla și Real Sociedad - Athletic Bilbao s-au terminat după închiderea ediției, iar meciul Deportivo La Coruna – Hercules Alicante se dispută azi.

CLASAMENT

1. Barcelona	14	12	1	1	41-8	37
2. Real Madrid	14	11	2	1	35-11	35
3. Espanyol	14	9	1	4	16-15	28
4. Villarreal	13	8	3	2	26-12	27
5. Valencia	14	7	3	4	19-15	24
6. Mallorca	14	6	3	5	15-16	21
7. Atletico	14	6	2	6	22-19	20
8. Getafe	14	6	2	6	22-20	20
9. Sevilla	13	6	2	5	20-22	20
10. Real Sociedad	13	6	1	6	19-19	19
11. Athletic Bilbao	13	6	1	6	21-23	19
12. Osasuna	14	4	3	7	12-17	15
13. Hercules	13	4	3	6	14-20	15
14. La Coruna	13	3	5	5	11-16	14
15. Levante	14	4	2	8	16-23	14
16. Santander	14	4	2	8	12-23	14
17. Malaga	14	4	1	9	19-28	13
18. Sporting Gijon	14	2	4	8	11-22	10
19. Almeria	14	1	7	6	10-21	10
20. Real Zaragoza	14	1	6	7	13-24	9

GERMANIA — ET. 15 DIN 34

ST. PAULI – KAISERSLAUTERN 1-0
(Tiffert 48 – aut.)
FRANKFURT – MAINZ 2-1
(Russ 35, Gekas 84 – pen. / Schurrle 42 – pen.)
FREIBURG - HAMBURGER SV 1-0
(P. Cisse 4)
*La gazde, Max Nicu a fost integralist.
M'GLADBACH - HANNOVER 1-2
(Bradley 17 / Hanke 73, Ya 75)
STUTTGART - HOFFENHEIM 1-1
(Harnik 34 / Salihovic 11)
*La gazde, Marica, suspendat, nu a jucat.
WOLFSBURG - BREMEN 0-0
SCHALKE - BAYERN 2-0
(Jurado 58, Howedes 67)
*La gazde, Deac nu a jucat.
LEVERKUSEN - FC KÖLN 3-2
(Helmes 21, Barnetta 55, Reinartz 61 / Geromel 27, Lanig 65)
*La oaspeți, Ioniță a intrat în minutul 70.
NURNBERG – DORTMUND 0-2
(Hummels 23, Lewandowski 88)

CLASAMENT

1. Dortmund	15	13	1	1	37-9	40
2. Mainz	15	10	0	5	26-16	30
3. Leverkusen	15	8	5	2	29-21	29
4. Hannover	15	9	1	5	22-23	28
5. Freiburg	15	8	0	7	20-23	24
6. Hoffenheim	15	6	5	4	29-19	23
7. Bayern München	15	6	5	4	23-17	23
8. Frankfurt	15	7	2	6	23-20	23
9. Hamburger SV	15	6	3	6	23-23	21
10. Werder Bremen	15	5	4	6	22-31	19
11. Nürnberg	15	5	3	7	18-26	18
12. Kaiserslautern	15	5	2	8	25-26	17
13. Wolfsburg	15	4	5	6	22-23	17
14. St. Pauli	15	5	2	8	14-23	17
15. Schalke	15	4	4	7	21-24	16
16. VfB Stuttgart	15	3	3	9	28-28	12
17. FC Köln	15	3	3	9	17-30	12
18. M'gladbach	15	2	4	9	25-42	10

FRANȚA — ET. 16 DIN 38

ARLES - NANCY 1-1
(Djadjedje 8 / Hadji 27)
LENS - AUXERRE 1-1
(Yahia 30 / Mignot 87)
RENNES - MONACO 1-0
(Montano 63 – pen.)
*La oaspeți, Niculae a intrat în minutul 68.
SOCHAUX - VALENCIENNES 2-1
(Carlao 14, Maiga 55 / Sanchez 65)
TOULOUSE - CAEN 1-0
(Santander 66)
MONTPELLIER - LYON 1-2
(Spahic 81 / Lopez 5 și 90)
LILLE - LORIENT 6-3
(Sow 12, 18, 49 și 82, Gervinho 58, Frau 88 / Gameiro 6 și 45, Kitambala 57)
NICE - MARSEILLE 1-0
(Fae 90)
PSG - BREST 3-1
(Nene 5, Bodmer 59, Giuly 77 / Roux 53)
*Partida St. Etienne – Bordeaux s-a terminat după închiderea ediției.

CLASAMENT

1. Lille	16	7	7	2	31-20	28
2. PSG	16	7	6	3	26-16	27
3. Rennes	16	7	6	3	17-11	27
4. Marseille	16	7	5	4	25-15	26
5. Lyon	16	7	5	4	22-19	26
6. Brest	16	7	4	5	19-14	25
7. Sochaux	16	7	3	6	27-19	24
8. Toulouse	16	7	3	6	17-16	24
9. Montpellier	16	7	3	6	14-18	24
10. Bordeaux	15	6	5	4	19-16	23
11. Saint-Etienne	15	5	6	4	19-17	21
12. Lorient	16	6	3	7	19-21	21
13. Auxerre	16	4	8	4	22-19	20
14. Nice	16	5	5	6	13-17	20
15. Valenciennes	16	4	7	5	18-17	19
16. Nancy	16	5	4	7	18-26	19
17. Monaco	16	2	9	5	15-15	15
18. Lens	16	3	6	7	15-27	15
19. Caen	16	3	5	8	16-26	14
20. Arles	16	1	4	11	10-33	7

PUBLICITATE

MUTU PETRECE IAR!

FIORENTINA - CAGLIARI 1-0 / DUPĂ CE A ÎNSCRIS, MUTU L-A ÎMBRĂȚIȘAT PE MIHAJLOVIC

Foto: www.violachannel.it

La meci a fost prezent și Răzvan Lucescu, selecționerul României

„Briliantul" a marcat pentru Fiorentina după 319 zile

Mihai MOLNAR
mihai.molnar@prosport.ro

Mutu a marcat, ieri, singurul gol al partidei Fiorentina - Cagliari, din etapa a XV-a din Serie A, și a mai trimis de două ori balonul în plasa lui Agazzi, de fiecare dată reușitele sale fiind anulate corect, pe motiv de ofsaid. E primul gol pentru Mutu în 2010, după „dubla" din ianuarie cu Lazio, din Cupa Italiei, și suspendarea de nouă luni pentru consum de sibutramină.

A revenit pe 31 octombrie, la acel 0-0 din Sicilia, cu Catania, apoi a forțat și a evoluat încă două meciuri ca integralist. Destul de mult pentru un fotbalist care nu evoluase într-un meci timp de nouă luni. Cu Cesena n-a mai rezistat nici măcar o repriză. S-a rupt: miotendinită de gradul întâi. Out încă trei meciuri. S-a întors ieri, în fața propriilor fani, într-o partidă în care Fiorentina avea neapărat nevoie de victorie. Și, în sfârșit, și-a salvat și echipa.

A ÎNCERCAT SĂ ÎNSCRIE ȘI CU MÂNA

Fără cei mai importanți oameni, toți accidentați (Frey, Montolivo, Jovetic și Gilardino), speranțele au stat în Mutu. Iar românul a fost la înălțimea așteptărilor. S-a văzut că nu e obișnuit să joace vârf împins, fiind surprins de multe ori cu spatele la poartă, dar are meritul că a încercat. Pe final de repriză (44) a înscris spectaculos, cu călcâiul, dar era evident în ofsaid. N-a mai fost însă la reluare, când a punctat decisiv cu o lovitură de cap (min. 52) din 10 metri, la centrarea perfectă din lovitură liberă a lui De Silvestri. S-a dus glonț spre peluza viola, le-a mulțumit fanilor în stilu-i caracteristic, apoi l-a îmbrățișat pe Mihajlovic. Cinci minute mai târziu, a căutat „dubla", a la Maradona, după un corner, dar arbitrul a văzut hențul făcut de român și l-a avertizat.

„STRĂLUCEȘTE DIN NOU, DUPĂ UN AN CU DROGURI ȘI BĂTĂI"

Meciul s-a încins pe final, când s-au irosit câteva ocazii imense și Fiorentina a mai avut două goluri anulate! Unul dintre ele i-a aparținut tot lui Mutu, surprins din nou în ofsaid. Una peste alta, românul a avut o evoluție excelentă, lăudată de toată presa din Italia. „Mutu strălucește pentru Fiorentina. A arătat din nou că e un mare campion, după un an îngrozitor pentru el, cu droguri și bătăi", a scris Gazzetta dello Sport.

Golul îl dedic fanilor, pentru sprijinul pe care mi l-au acordat pe perioada suspendării. A fost una dintre zilele frumoase ale lui 2010 pentru mine. Păcat că în scurt timp acest an se va încheia
Adrian Mutu, atacant Fiorentina

M-a îmbrățișat după gol pentru că e un respect reciproc între noi. Știm cât a suferit în ultimele luni și l-am susținut întotdeauna
Sinișa Mihajlovic, antrenor Fiorentina

Mutu a fost cel mai activ om din atac! Puțini reușesc să facă pe teren ce face el
www.firenze-viola.it

319 **zile** trecuseră de la data ultimului gol reușit de Mutu, „dubla" de pe 20 ianuarie din victoria cu 3-2 în fața lui Lazio, în Cupa Italiei

LIGA CAMPIONILOR / STĂNCIOIU VA APĂRA CU AS ROMA

NUNO.CLARO@GAFE.PT

1,46
este media calificativelor primite de Claro din partea ProSport, care îl încadrează pe portar la prestații între slab și mediu

85
de partide a bifat până acum Nuno Claro în tricoul lui CFR

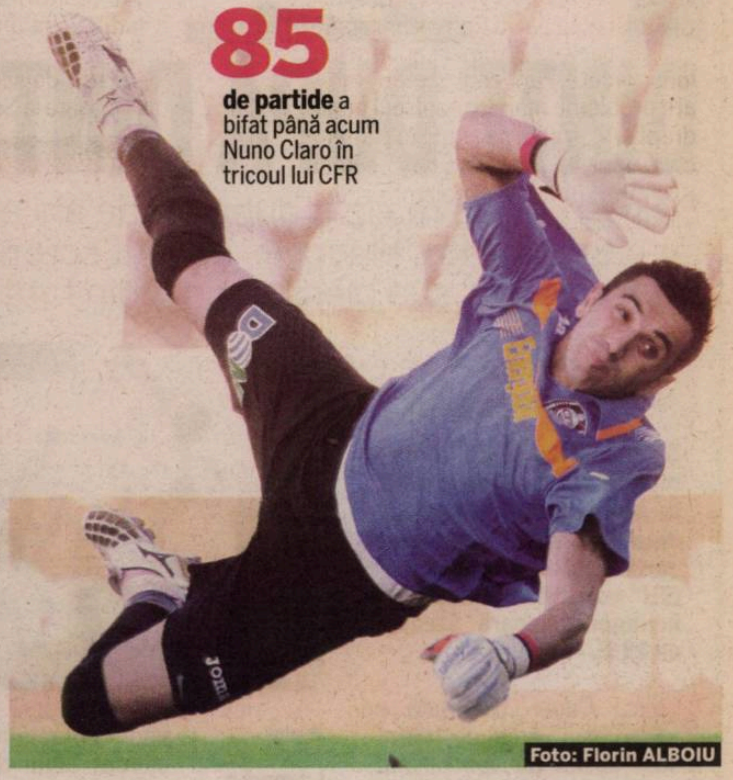

Foto: Florin ALBOIU

Sătui de evoluția oscilantă a lusitanului, șefii CFR-ului caută un alt portar

Daniel LUP
daniel.lup@prosport.ro

Dacă sezoanele trecute a contribuit decisiv la cucerirea celor șapte trofee ale CFR-ului, Nuno Claro a fost în acest an de nerecunoscut. Șefii din Gruia caută un portar din străinătate pentru un transfer în pauza de iarnă.

Golul primit vineri seara de Nuno Claro (33 de ani) de la Dorel Stoica, de la peste 40 de metri, ar putea fi ultimul pe care portughezul îl încasează în tricoul lui CFR. „Am luat golul campionatului!", a exclamat imediat după meci președintele Iuliu Mureșan. Numeroasele erori ale lui Nuno Claro din acest sezon i-au făcut pe șefii campioanei să nu îi propună lusitanului prelungirea angajamentului, scadent în iunie 2011.

Conducătorii CFR-ului caută variante în străinătate pentru a acoperi postul de portar, iar în iarnă lusitanului i se va propune rezilierea contractului. Șefii campioanei au mai vrut să se despartă de Nuno Claro și acum un an, dar lusitanul a refuzat să plece la Unirea Alba Iulia. Cel mai probabil, Stăncioiu îi va lua locul în poartă miercuri, la meciul cu AS Roma.

ERORILE LUI CLARO DIN ACEST SEZON

Etapa 1
Craiova - CFR 0-0
Min. 86: Pierde mingea în colțul terenului, dar Stoianof nu izbutește să centreze în careu

Etapa a 3-a
Timișoara - CFR 3-2
Min. 61: La 2-1 pentru gazde, respinge greșit o minge, care ajunge la Curtean, acesta marcând fără probleme

Etapa a 8-a
CFR - Tg. Mureș 1-2
Min. 85: La scorul de 1-1, Stere trage de la 25 de metri, cu pământul, și îl păcălește pe Claro.

Etapa a 11-a
Vaslui - CFR 5-3
Min. 27: Respinge greșit și Sânmărtean deschide scorul
Min. 58: Scapă mingea la o centrare a lui Adailton.

Etapa a 17-a
Steaua - CFR 2-2
Min. 27: Intervine imprudent la Kapetanos, grecul având șanse infime să mai prindă balonul. Penalty și Steaua egalează.

Etapa a 18-a
CFR - Craiova 2-1
Min. 67: La scorul de 0-0 primește gol din lovitură liberă de la 40 de metri!

RUGBY / CSM ŞTIINŢA BAIA MARE A CUCERIT ŞI CUPA ROMÂNIEI, TRECÂND DE STEAUA CU 13-6

Fotografii: Alexandru HOJDA

DINTE DUPĂ DINTE

Băimărenii au realizat după 20 de ani eventul, iar căpitanul lor, Macovei, a plătit scump performanţa: şi-a pierdut dinţii din faţă

Mirela BASESCU
mirela.basescu@prosport.ro

Ştiinţa Baia Mare a demonstrat că nu are rivală în rugby-ul românesc. La două luni după ce au cucerit titlul naţional, „zimbrii" au ridicat şi Cupa, ei învingând aseară Steaua cu 13-6.

La meci a asistat şi căpitanul „stejarilor", Sorin Socol, care a stat alături de preşedintele FRR, Alin Petrache

Finala Cupei, disputată pe Stadionul „Arcul de Triumf", a fost lipsită de spectaculozitate, terenul greu punându-şi amprenta pe jocul celor două formaţii. Mai mult, duritățile şi cartonaşele galbene au fost ingredintele principale ale serii. Prima repriză a aparţinut steliştilor, prezenţi permanent în terenul de 22 al maramureşenilor, lucru concretizat şi pe tabelă, 6-3 pentru „militari", la pauză. În partea secundă, „zimbrii" au jucat mai mult la mână şi şi-au folosit decisiv principalul atu, forţa pachetului de înaintare, închizătorul Ene marcând singurul eseu al întâlnirii. O victorie care reaşează, după 20 de ani, în acelaşi sezon, binomul campionat – Cupă în vitrina de la Baia Mare.

„O SĂ VĂD ÎN VESTIAR CÂŢI AM PIERDUT"

Cel mai şifonat a ieşit căpitanul băimărenilor, Mihai Macovei. Jucătorul de linia a treia a fost protagonistul unor scene de coşmar, după ce, în urma unor contacte mai dure, şi-a pierdut dinţii din faţă. „Nu contează ce s-a întâmplat, ci că am reuşit eventul. Nu ştiu câţi dinţi am pierdut, o să văd când ajung în vestiar. Sunt lucruri care se întâmplă frecvent în meci, asta este ceea ce am ales, întâi rugbyul şi apoi celelalte", a declarat Macovei. Sărbătorirea eventului a fost amânată; un sfert dintre băimăreni intrând în cantonament cu „Stejarii Bucureşti", imediat după meci.

BAIA MARE	13-6	STEAUA
Antrenori: Eugen Apjok, Vasile Lucaci	3-6	Antrenori: Marin Mot, Costică Florea

Baia Mare: 32. Niacşu - 15. I. Botezatu, 13. Gal, 12. Diniş, 11. Cătuna - 10. Dimofte (md) 1lp, 1t 30. C. Podea - 7. Macovei (C), 8. C. Ene 1e, 27. Stoica - 5. Dănilă, 18. Hristache - 17. Gorun, 2. Rădoi, 28. Dico. **Rezerve:** 1. C. Bălan, 3. Bârlea, 4. Cirţiu, 20. Ailenei, 29. I. Buduşanu 1lp, 23. Roşca, 24. Bejan

Steaua: 15. Vlaicu 1lp - 34. F. Ioniţă, 13. Cazan, 12. t Dascalu, 11. Nainer - 10. Dumbravă (md) 1lp (C), 9. Diaconescu - 19. Melinte 8. Ianuş, 6. Lucaci - 5. Necula, 4. Tatu - 16. Baraulea, 2. Zebega, 1. Nere. **Rezerve:** 22. Marinca, 26. Pânzaru, 35. Cracea, 20. Pătraşcu, 21. Iliescu, 14. Zamfir, 27. Dumitrescu

Arbitri: Vlad Iordăchescu, Ionuţ Bodea şi Cristian Rădută • **Stadion:** „Arcul de Triumf", Bucureşti, • **Spectatori:** 1.200

HANDBAL EURO 2010 / REPREZENTATIVA FEMININĂ AJUNGE DE AZI ÎN DANEMARCA

HAI SĂ FACEM

Din superstiţie, tricolorele se tem să vorbească despre obiective, dar sunt înfometate după o medalie

Marius HUŢU
marius.hutu@prosport.ro

Andru NENCIU
andru.nenciu@prosport.ro

Naţionala feminină şi-a luat în această dimineaţă zborul spre Campionatul European, competiţie care va debuta mâine cu un meci de foc pentru România, cel cu Spania (ora 19:15, în direct pe TVR 2). Ca şi la Mondialul din China 2009, Cristina Vărzaru conduce echipa din postura de căpitan.

Campionatul European este găzduit în premieră de două ţări, Danemarca şi Norvegia, însă, indiferent de rezultatele obţinute, tricolorele îşi vor avea cartierul general doar în prima ţară.

România este aşteptată azi, la orele prânzului, la Aalborg, în această seară urmând să efectueze şi un prim antrenament de acomodare înaintea meciului cu Spania. O partidă pe care toată lumea o aşteaptă de un an de zile, de la CM, când adversara ne-a eliminat din cursa pentru medalii. „Am tot avut probleme cu Spania în ultima vreme. Cred că cel mai greu meci va fi cu Spania şi din cauză că acesta va fi primul de la Europene. Valorile de la CE sunt foarte echilibrate şi nicio echipă nu se poate evidenţia faţă de celelalte. Sunt câteva echipe, printre care şi noi, Norvegia, Spania, Danemarca, Germania, poate şi Ungaria, Rusia, care se vor bate pentru medalie", a punctat Cristina Vărzaru.

Amicalul din Aalborg, Spania - Islanda, nu s-a mai disputat

SĂRBĂTOARE CU VĂRZARU ŞI CHINTOAN

Extrema dreaptă a împlinit ieri 31 de ani (foto 1) şi, conform tradiţiei din ultimul deceniu, a fost sărbătorită în sânul echipei naţionale. Faţă de anii precedenţi, Vărzaru a evitat acum să mai vorbească despre obiective: „În fiecare an ne-am întâlnit, am făcut promisiuni şi am stabilit obiective pentru competiţiile majore. Din păcate, doar în 2005 am reuşit să facem şi fapte. Vrem ca în acest an să vorbim mai puţin. Avem o foame de performanţă, pentru că a trecut mult timp de când nu am mai luat o medalie". Ca o menţiune specială, alături de căpitanul naţionalei, ieri a fost sărbătorită şi Florina Chintoan (foto 2), care azi împlineşte 25 de ani.

Cristian Gaţu va fi şeful delegaţiei. El a plecat cu maşina personală spre Danemarca încă de vineri

„ROMÂNIA PE LOCURILE 5-6? O INSULTĂ!"

Ioan Gavrilescu, preşedintele CS Oltchim, a ţinut să le ureze personal jucătoarelor succes la turneul final, fiind singurul din întreaga asistenţă care a susţinut răspicat că România va câştiga Campionatul European. „Din punctul meu de vedere, România trebuie să fie campioană europeană. Majoritatea fetelor au ajuns la o maturitate aproape de superlativ", a punctat Gavrilescu, acesta adăugând că ar fi o insultă dacă cineva ar spune că România este de locurile 5-6.

Suntem într-o grupă de foc, alături de Spania, Serbia şi Danemarca. Mai mulţi specialişti au spus că grupa noastră este una de foc. Sperăm să fie de bun augur, pentru că nouă ne place căldura

Radu Voina, selecţioner România

Câştigi timp şi economiseşti bani

ABONEAZĂ-TE LA PROSPORT!
★ „CUMPĂR PROSPORT" PRIN SMS LA 7533 (7€ fără tva) / 1 LUNĂ
★ ONLINE: WWW.PROSPORT.RO (VISA / MASTERCARD / VISA ELECTRON SAU MAESTRO)
★ PRIN ORDIN DE PLATĂ SAU MANDAT POŞTAL (vezi talonul »)

Contravaloarea abonamentului se poate achita prin ordin de plată la orice bancă sau prin mandat poştal la orice oficiu poştal, în contul S.C. Publimedia International S.A - RO52INGB0029008193988910 deschis la ING BANK, sector 1, CIF RO 12530043. Preţul include TVA şi taxele de distribuţie. Publimedia International îşi asumă responsabilitatea trimiterii abonamentului către dumneavoastră. Eventualele erori în distribuţie nu cad în sarcina noastră, dar trebuie semnalate imediat pe adresa abonamente@mpg.ro.

NUME ŞI PRENUME
ADRESA
TEL/FAX EMAIL

■ ProSport 1 lună 35 RON ■ ProSport 3 luni 85 RON ■ ProSport 6 luni 160 RON ■ ProSport 12 luni 298 RON ■ ProSport şi Gândul 1 lună 50 RON

Completează talonul de mai sus, decupează-l şi trimite-l împreună cu dovada plăţii pe adresa: Str. Aurel Vlaicu, nr. 62-64 - Departament Abonamente; prin fax: 0318.256.243 sau prin email: abonamente@mpg.ro. Abonamentele plătite până în data de 20 a lunii în curs, vor fi distribuite cu 1 a lunii următoare
■ Nu sunt de acord ca datele mele personale să fie incluse în baza de date cu cititorii produselor editate de Publimedia International, conform Legii 677/2001.

DE ÎȘI FACE ÎNCĂLZIREA PENTRU MECIUL DE DEBUT CU SPANIA

HORA MARE!

1

A mai rămas o zi până la meciul de debut de la Euro 2010. România - Spania, mâine, ora 19:15, TVR 2

RIO *Oana Manea, Adina Fiera și Cristina Vărzaru (de la stânga) au pozat pentru cititorii ProSport*

Fotografii: Alexandru HOJDA

Lotul României pentru Campionatul European

Portari: Ungureanu, Tolnai, Smedescu
Extreme: Ardean, Han, Vărzaru, Paraschiv
Pivoți: Stanca, Manea, Chintoan
Linia de 9 metri: Neagu, Fiera, Tivadar, Brădeanu, Geiger, Șoit, Moldovan

MECIURILE ROMÂNIEI:
Mâine: România - Spania (19:15, TVR 2)
Joi: România - Danemarca (21:45, TVR 2)
Sâmbătă: România - Serbia (19:45, TVR 2)

ȚUICĂ ȘI MIROS DE PLITĂ ÎNCINSĂ

Prezentarea tricolorelor? În Crama Domnească!

Andru NENCIU
andru.nenciu@prosport.ro

În Centrul vechi al Capitalei, duminica dimineața, de barieră nu treci cu mașina nici dacă dai 10 lei șpagă! O iei la picior și te lovești de mahmuri ce părăsesc cluburile after-hours, de câini plouați adăpostiți care-ncotro și cam atât.

Baruri, restaurante, toate au perdelele trase. Excepție face doar unul! Crama Domnească, localul cu iz de restaurant voievodal, plin ochi ieri-dimineață. În spate, ruine. Pe geamuri, clone de Moș Crăciun. În interior? Săbii pe pereți și borcane cu murături. Presă? Ca la România - Uruguay, oficiali din handbal de la mic la mare și sponsori cât cuprinde! Toți veniți să ia pulsul tricolorelor ce pun la cale Europa.

GAFĂ SAU...?

Așezate pe două rânduri, ca la teatru, cu bondarul Hummel pe piept, fetele stau picior peste picior. Mica e răcită, Oana și Adina întrețin atmosfera, iar Nadia le insuflă aerul de nota 10 de pe un panou publicitar. De fapt, naționala feminină e reprezentativa cu cei mai mulți sponsori. Opt la număr pe tricou! Tricoul oficial? E expus tocmai cel al Adei Nechita, extrema lăsată acasă. Eroare sau voit? Nu mai contează, pentru că t-shirtul e prezentat de Narcisa. Și toți ochii sunt pe ea! Și managerul națională chiar arată de Fashion TV!

GAȚU ȘI CURSA DE 24 DE ORE

În rest, atmosferă (ne)suspectă de voie bună, discursuri segmentate de sfârâitul cotletelor de pe plita încinsă și miros de țuică. Fetele gustă din bucatele alese... dar se păstrează pentru Danemarca. Să muște din adversare. Gațu? E absent... motivat... La ora asta tot conduce spre Aalborg, dar transmite prin ofițerul de presă un mesaj: „Dumnezeu să ne-ajute!"

OK *La cum arată, Narcisa ar fi putut juca și acum*

Foto: REUTERS

SERB1A

Vecinii noștri au cucerit prima Salatieră din istorie, 3-2 cu Franța

Andru NENCIU
andru.nenciu@prosport.ro

Serbia râde, cântă și dansează! La finele unei dispute halucinante, Novak Djokovic și colegii săi au cucerit în premieră aseară, la Belgrad, Cupa Davis, după 3-2 cu Franța.

Infern pentru adversari, paradis pentru gazde. Cam așa e tabloul sârbesc când naționalele de fotbal, baschet sau polo evoluează acasă. Atmosfera s-a repetat în week-end și la tenis! 20.0000 de fani i-au purtat pe brațe pe plavi spre cucerirea primei Salatiere chiar în prezența de debut în ultimul act.

S-AU RAS ÎN CAP PE TEREN!

După ce sâmbătă erau conduși cu 2-1, ex-iugoslavii n-au predat armele, iar filmul a căpătat aseară accente dramatice. Djokovic l-a spulberat pe Monfils, anulând avantajul francezilor, și victoria urma să se contureze în decisiv. Troicki sau Llodra? Adversari-surpriză, meci inedit... unul mai ușor decât se anticipa. Pentru Troicki (6-2, 6-2, 6-3), omul care a declanșat fiesta pentru sârbi și calvarul pentru francezi! În lacrimi, Llodra și colegii lui n-au mai suportat chinul, părăsind arena. Eroii sârbi tocmai încropiseră ad-hoc o frizerie. S-au ras în cap și au sărbătorit cum numai ei știu, pentru că au devenit a 13-a națiune din istorie ce sărută trofeul. România? La doi pași de Belgrad și la mii de ani distanță față de tenisul de clasă. Noroc că ne mai salvează Ilie. Tot el. Năstase a fost însă doar spectator... ■

SERBIA – FRANȚA 3-2
VINERI: Janko Tipsarevic – Gael Monfils 1-6, 6-7, 0-6
Novak Djokovic – Gilles Simon 6-3, 6-1, 7-5
SÂMBĂTĂ: Troicki/ Zimonjic – Clement/ Llodra 6-3, 7-6, 4-6, 5-7, 4-6
IERI: Novak Djokovic - Gael Monfils 6-2,6-2,6-4
Victor Troicki – Michael Llodra 6-2,6-2,6-3

PROGRAM TV

ASTĂZI

10:00 / DIRECT
SPORT.RO
Ora exactă în sport

18:00 / DIRECT
GSP TV
Fotbal: Urziceni – Pandurii

19:00 / DIRECT
SPORT.RO
Informația

20:30 / DIRECT
DIGI SPORT
Fotbal: Steaua – U Cluj

ProSport nu-și asumă răspunderea pentru eventualele schimbări operate între timp în program

OPINIE

Florin CARAMAVROV

JOC PERICULOS

florin.caramavrov
@prosport.ro

DE CE EŞUEAZĂ MEREU TIMIŞOARA

Se spune în fiecare an că Timişoara are echipă, că se bate pentru campionat sau măcar pentru Cupa României, dar de fiecare dată se întâmplă să nu le câştige. E frustrant pentru fani, în primul rând, iar dovada e faptul că aceştia vin în număr tot mai mic la meciurile de acasă ale alb-violeţilor. Cauzele nu sunt greu de găsit. Fotbalul e o afacere mai specială şi nu e musai să reuşeşti aici, chiar dacă ai condus la un moment dat zeci de mii de oameni. Cu 11 sau cu 25 se dovedeşte a fi mult mai greu.

Un titlu nu se câştigă la televizor, împroşcând cu venin în arbitri sau în oricine te deranjează vizual sau auditiv, jignind antrenorii şi jucătorii şi neplătindu-i cu lunile.

Ideea asta cu stabilitatea la nivelul băncii tehnice devine deja un obiectiv greu de realizat. Sunt foarte puţini şefi de cluburi care gândesc aşa. A fost Urziceniul, care a câştigat şi campionatul, e acum Oţelul, care se află detaşat pe locul 1, Mediaşul are şi ea rezultate. ***Timişoara a schimbat trei antrenori în 2005-2006, patru în 2006-2007, trei în 2008-2009, iar în acest sezon urmează deja al treilea la jumătatea competiţiei!*** Cel mai mult a rezistat Dusan Uhrin, un sezon şi jumătate, iar pe locul 2 e Sabău, cu un campionat întreg! În rest, Olăroiu a stat 15 etape, Hagi 16, Cîrţu 12, Balint 16, Contra 11, ca să notăm doar numele mari, conform statisticii puse la dispoziţie de colegul Răzvan Toma.

Eu unul nu înţeleg cum Consiliul Local şi cel judeţean de la Timişoara au pompat şi pompează milioane de euro într-o echipă care se laudă cu o singură performanţă de luat în seamă: eliminarea Şahtiorului din preliminariile Ligii Campionilor. Dacă Primăria din Galaţi ar fi investit măcar un sfert din cât au investit autorităţile locale din Timişoara, probabil că Oţelul se afla acum la o distanţă şi mai mare faţă de urmăritoare. ***Poli mai are o şansă, dacă vrea să-şi recâştige respectul: să renunţe la circ şi să joace pentru fani şi pentru spiritul Timişoarei.***

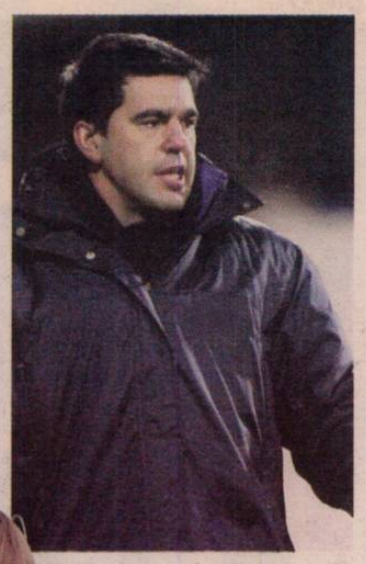

Contra va fi la antrenamentul de azi al echipei, dar din postura de jucător. Contractul lui expiră la finalul lunii decembrie

„M-A SUNAT MAMA PLÂNGÂND“

Contra n-a avut întâmplător o replică atât de dură după meciul cu Bistriţa. Iancu l-a provocat, probabil premeditat

Dacă nicio declaraţie a lui Marian Iancu nu mai surprinde, Cosmin Contra nu obişnuieşte să fie atât de vehement. Sâmbătă a avut însă un motiv personal să îi răspundă lui Marian Iancu.

În momentul în care a apărut la Sport.ro pentru a-i da replica decisivă patronului, Cosmin Contra era cu echipa în autocar. Multă lume se întreba de unde ştia antrenorul ce s-a spus despre el, în timp ce Marian Iancu chiar susţinea că i s-a transmis eronat mesajul său. Contra a exclus însă varianta. „M-a sunat mama plângând şi mi-a spus ce se întâmplă la televizor! Ştiam exact ce s-a spus, chiar voiam să dau o replică, nu puteam lăsa lucrurile aşa. Şi chiar dacă nu eram sunat de la Sport.ro demisionam, nu puteam să accept să fiu călcat în picioare!“, a dezvăluit Contra. „Nu comentez aşa ceva“, s-a limitat să spună Iancu. El a pus ieri atacul lui Contra pe seama „extraselor din presa scrisă răstălmăcite, inventate şi rupte din context“ şi „incitărilor moderatorului“. ■

CULISE / IANCU L-A DEMIS PE CONTRA LA TV DUPĂ CE POLI A REMIZAT LA BISTRIŢA, 3-3

UHRIN SAU ALEXA!

După despărţirea de Contra, Iancu l-ar vrea pe Uhrin, însă Alexa e mai la îndemână

Lucian LIPOVAN
lucian.lipovan@prosport.ro

Iniţial, Iancu nu l-a dorit pe Contra antrenor la Timişoara. L-ar fi preferat atunci pe Alexa, cel care e în cărţi şi acum, dacă Dusan Uhrin nu va fi convins să revină.

Instalarea lui Cosmin Contra ca antrenor după plecarea lui Vladimir Petrovici a fost oarecum surprinzătoare. „Guriţă“ abia îşi prelungise contractul de jucător, după ce a stat o vreme chiar liber de contract, timp în care a bifat inclusiv o convocare la naţională. De la aproape indezirabil la antrenor e o cale destul de lungă. Iancu a şi recunoscut, de altfel: „M-au conavins Stanciu şi Chivorchian. Eu am vrut pe altcineva din interiorul clubului“. ProSport a aflat că este vorba de nimeni altul decât căpitanul echipei, Dan Alexa, care urma să antreneze împreună cu Vali Velcea, cel care deţine licenţa Pro. „Dan Alexa şi Valentin Velcea fac parte, în viziunea mea, din viitorul acestui club ca antrenori principali“, confirmă Iancu.

„DACĂ NU VINE DUSAN, O SĂ NEGOCIEZ CU UHRIN“

Varianta Alexa - Velcea rămâne în picioare dacă Dusan Uhrin nu e convins să se întoarcă. Deocamdată, cehul a vorbit doar cu managerul sportiv, Daniel Stancu. „Opţiunea mea e clară. Dacă nu vine Dusan, o să negociez cu Uhrin. Probabil voi vorbi cu el la sfârşitul săptămânii la Timişoara“, a spus ieri Iancu. Problema e că despărţirea de Uhrin s-a produs după ce Iancu „şi-a pierdut încrederea“. Mai mult, antrenorul ceruse bani pentru jucători, fapt ce a dus la despărţirea de Contra! „De Uhrin ne-am despărţit pe cale amiabilă“, spune acum Iancu. ■

18 antrenori au fost demişi în Liga I în cele 18 etape disputate până acum

Nu ştiu ce s-ar întâmpla dacă autorităţile şi-ar retrage investiţiile, aşa cum domnul Iancu şi-a retras sprijinul faţă de echipă

Cosmin Contra, jucător FC Timişoara

SUCCESIUNEA DECLARAŢIILOR DE DUPĂ MECI

Sunt grupuri, grupuleţe, interese familiale, vedete şi muncitori. Unii trebuie să joace mereu în pofida altora, dar căutăm soluţii şi n-o să-i mai găsească acolo să joace! Toţi sunt vinovaţi. Contra trebuie să meargă la Şcoala de Antrenori, să înveţe, nu putem să lucrăm numai din ştiinţă şi calitate personală

Marian Iancu

Dacă ştie aşa de mult fotbal, să vină Marian Iancu să antreneze, este la modă în fotbal să fii patron-antrenor. Probabil că mai am multe de învăţat, dar nu sunt omul care să se lase călcat în picioare

Cosmin Contra

GLORIA	3-3	FC TIMIŞOARA
Antrenor: Nae Manea	0-1	Antrenor: Cosmin Contra

53 VELCOVICI • 1-2 ⚽ '18 LUCHIN • 0-1
71 KEITA • 2-3 ⚽ '49 ZICU • 0-2
90 KEITA • 3-3 ⚽ '68 AXENTE • 1-3

22. ALBUŢ (CPT.) ★★			29. PANTILIMON ★★		'77
14. ACHIM ★★			4. LUCHIN ★★★		
27. SZUKALA ★★★			25. BURCĂ	'38	'84
4. NĂSTASE ★		'48	28. CISOVSKY ★		
(3. TUDOSE, '72 ★★)			8. SEPSI ★★		
5. VELCOVICI ★★★			20. HELDER ★★		'62
16. MĂRGINEAN ★★			(7. PĂTRAŞ, 73 ★)		
(7. COROIAN, '53 ★★)			5. ALEXA (CPT.) ★		'81
6. MUREŞAN ★★			10. TAMEŞ ★		
25. PREDESCU ★			27. ZICU ★★		
(21. KEITA, '64 ★★★★)			19. NIKOLIC ★		'28
30. BĂJENARU ★★			(9. AXENTE, '46 ★★)		
2. PETRE ★★			21. GOGA ★★		
9. B. MORAES ★			(55. BOURCEANU, '61 ★)		

Rezerve: 12. Irimia, 15. Nalaţi, 17. Săceanu, 24. Ene

Rezerve: 99.Taborda, 13.Scutaru, 14. Mera, 31. Poparadu

Jucătorul meciului: KEITA ★★★★

Stadion: „Gloria-Municipal“ (Bistriţa); **Spectatori:** 2.500; **Arbitru:** Istvan Kovacs ★★★ (Carei); **Asistenţi:** Aurel Oniţa ★★★ (Constanţa) şi Adrian Ghinguleac ★★★ (Bucureşti)

Iancu să nu mă mai atace. Să-mi dea cei 70.000 de euro pe care mi-i datorează şi îl las în pace

Cosmin Contra, fost antrenor Poli Timişoara

CONTRA A PLĂTIT TRATAMENTUL JUCĂTORILOR!

ProSport a aflat de criza profundă prin care trece Timişoara, în ciuda asigurărilor lui Marian Iancu, şi de încercările fostului antrenor de a detensiona situaţia

Jucătorii neplătiţi sunt doar una dintre problemele cu care se confruntă Poli Timişoara. Altele sunt chiar mai grave.

Iancu este deranjat că jucătorii îşi cer banii şi asigură că totul e OK. „Avem datorii de 600.000 de euro şi încasări de făcut de peste trei milioane“, a spus ieri Iancu. Realitatea e mai dură. ProSport a descoperit, discutând cu diverse persoane din anturajul echipei, o sumedenie de probleme, unele incredibile pentru un club cu pretenţii. Mărturii similare ne-au atras suspendarea, ziarul nu are acces la acţiunile oficiale acum pentru că a făcut publice lucruri incomode. Adevărate, dar incomode. Continuăm cu dezvăluirile. Deocamdată, doar clubul a fost amendat de Jandarmerie pentru bannerele împotriva ziarului.

„TU EŞTI MILIONAR, NU-ŢI TREBUIE BANI“

Surse din cadrul clubului au dezvăluit că există probleme inclusiv în ceea ce priveşte tratamentul jucătorilor. Contra ar fi plătit din propriul buzunar operaţia lui Magera, de aproximativ 2.000 de euro, şi achiziţionarea unor medicamente. „M-am interesat, a luat doar nişte faşe“, a răspuns sec Iancu, acesta adăugând că i-a plătit 10.000 de euro zilele trecute lui Contra. „Am luat în total 10.000 de euro“, a confirmat Contra, care a primit o replică incredibilă, conform unor apropiaţi, când a pomenit de drepturile sale: „Tu eşti milionar oricum!“. ■

FĂ-ȚI ECHIPĂ ÎN LIGA PROSPORT!

Intră pe www.ligaprosport.ro, alege-ți echipa și jucătorii și fii cel mai tare manager!

- **la decizii în timp real, transferă jucători, joacă meciuri oficiale sau partide amicale cu prietenii tăi și rezolvă toate problemele clubului tău de fotbal! Asigură-te că ai bugetul necesar pentru transferuri, salariile jucătorilor, chiria stadionului și multe altele.**
- **Intră în Liga ProSport și află care sunt toate metodele de a-ți finanța echipa! Domină-ți adversarii și poți câștiga 1.000 RON săptămânal, iar, la final, marele premiu de 10.000 de EURO!**
- **Caută în fiecare ProSport de luni și vineri seria unică și adună bani ca să rezolvi problemele echipei tale!**

SERIE UNICĂ:

0176888

Probleme de rezolvat:

Salarii jucători	13.638
Prime de meci	2.188
Chirie stadion	2.000
Autocar deplasări	1.150
Reparații tabelă	1.500
Diurnă arbitri	600
Chirii case jucători	1.300
	22.376

LIGA PRO SPORT

Regulamentul concursului este disponibil gratuit pe www.ligaprosport.ro

INTRĂ PE WWW.LIGAPROSPORT.RO ȘI FII CEL MAI TARE MANAGER!

Știm ce înseamnă să fii suporter! De aceea scriem mai mult despre echipa ta favorită. PRO SPORT

PREMIILE PRO SPORT 2010

www.prosport.ro

ANTRENORUL ANULUI
Mircea Lucescu
Dorinel Munteanu
Dan Petrescu
Victor Piturca
Emil Sandoi
Radu Voina

SPORTIVUL ANULUI
Lucian Bute
Valeriu Calancea
Daniel Ghita
Cristina Neagu
Ana Porgras
Cristina Varzaru

STRANIERUL ANULUI
Cristian Chivu
Ciprian Marica
Daniel Niculae
Răzvan Raț
Cristian Săpunaru
Radu Ștefan

CEL MAI BUN STRĂIN DIN LIGA 1
Juan Culio
Eric de Oliveira
Ribeiro Moraes
Ousmane N'Doye
Lacina Traore
Wesley Lopes

CEL MAI BUN ROMÂN DIN LIGA 1
Ovidiu Herea
Costel Pantilimon
Bogdan Stancu
Ciprian Tătărușanu
Gabriel Torje
Ianis Zicu

TROFEUL WWW.LIGA2.RO
(cel mai bun fotbalist din Liga 2 în 2010)

Costin Curelea
Viorel Ferfelea
Florin Gardoș
Vasile Olariu
Daniel Oprița
George Țucudean

Premiul pentru întreaga activitate
Nadia Comăneci
Leonard Doroftei
Emerich Ienei
Elisabeta Lipă
Ilie Nastase
Gabriela Szabo

CEL MAI BUN FOTBALIST DIN LUME
Andres Iniesta
Arjen Robben
Carles Puyol
Cristiano Ronaldo
David Villa
Diego Forlan
Iker Casillas
Lionel Messi
Wesley Snejder
Xavi Hernandes

VOTEAZĂ-I PE CEI MAI BUNI DINTRE CEI MAI BUNI!

VOT PRIN SMS
TRIMITE OPȚIUNILE TALE LA 1813*
(Exemplu: Lucescu, Bute, Rat, Wesley, Torje, Gardoș, Lipă, Messi)
* număr cu tarif normal, valabil în rețelele Orange, Vodafone și Cosmote

VOT PRIN TALON
Completează talonul cu datele personale și cu opțiunile tale și trimite-l la **Str. A. Vlaicu, 62-66, sect. 2, București. Data limită a Poștei este 22 decembrie**

VOT ONLINE
Votează online pe **www.prosport.ro**
Poți să votezi o singură dată pe zi

NUME:
PRENUME:
LOCALITATE:
TEL.:
E-MAIL:

Prin participarea la scrutinul „Premiile ProSport 2010" cetățenii își dau consimțământul ca datele lor de identificare să intre în baza de date a organizatorului, conform legii 677-2001, acestea putând fi folosite pentru activitățile de marketing ale acestuia și își asumă cunoașterea și respectarea regulamentului de desfășurare a scrutinului, disponibil pe www.prosport.ro.

ANTRENORUL ANULUI
STRANIERUL ANULUI
ROMÂN DIN LIGA I
STRĂIN DIN LIGA I
SPORTIVUL ANULUI
FOTBALIST LIGA A II-A
ÎNTREAGA ACTIVITATE
CEL MAI BUN DIN LUME

PORTRET / FLORIN HALAGIAN ARE CEVA DIN „HIGHLANDER“. NU ARATĂ CA LAMBERT, DAR ÎMBĂTRÂNEȘTE CU RITMUL ȚESTOASEI. O DISCUȚIE CU EL E LA FEL DE ALERTĂ CA ȘI ÎN URMĂ CU, SĂ ZICEM, ZECE ANI

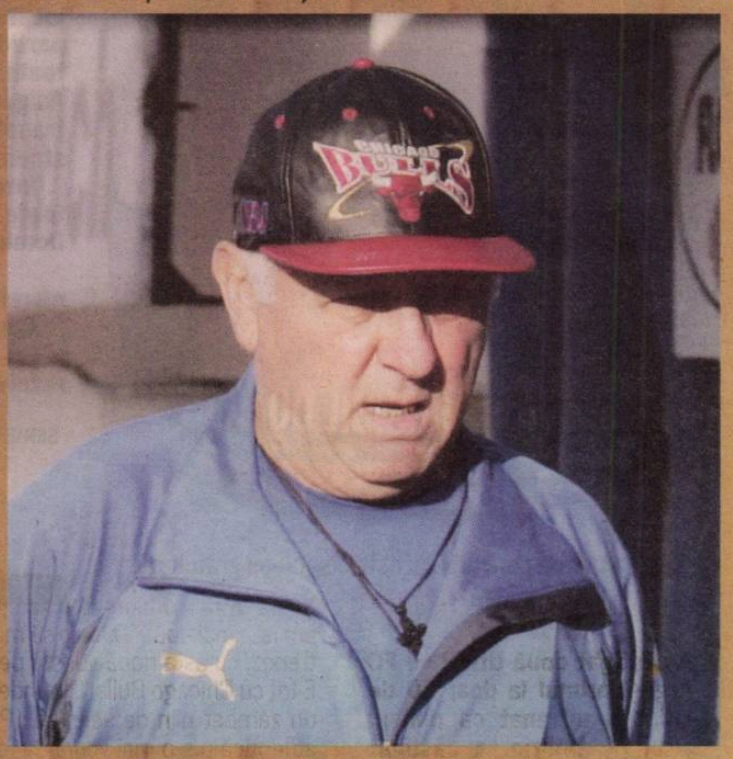

14
este numărul echipelor pe care Florin Halagian le-a antrenat între 1971 și 2010

4
titluri de campion al României a cucerit Halagian ca antrenor. Două cu FC Argeș și câte unul cu Steaua și Dinamo

865
de partide are Halagian ca antrenor principal pe banca echipelor din Liga I

„A LUAT IENEI TOATE MERITELE“

Florin Halagian spune că ar fi fost nimerit ca antrenorul cu care Steaua a câștigat Cupa Campionilor să-i mulțumească și lui, măcar în particular, Armeanul fiind cel care a alcătuit lotul „Sevilla“

Răspunsurile sunt scurte și pline de sevă. Un interviu cu Florin Halagian este o plăcere, pentru că îți va oferi întotdeauna cuvinte pentru un titlu bun sau măcar teme de meditație.

Care sunt antrenorii care vă plac în Liga I?
I-am studiat pe toți ăștia tineri. Toți promit! Badea, Lăcătuș, Sabău, Moldovan, Selymes, Contra...

Cine vă seamănă?
Contra aduce cu mine ca temperament. Și pare că are și stofă! Cel care îmi seamănă mie cel mai mult este Cîrțu și îmi pare rău că a făcut ce a făcut la Basel.

Despre cei bătrâni nu ne spuneți nimic?
Manea, Grigoraș, Hizo...

Chiar, Hizo! E cel mai bătrân din Liga I. Credeți că va mai face față?
Fără probleme. Viorel e plin de vitalitate. („Băi, ce bară a dat!“, exclamă privind la meciul de la TV.) Așa, mai departe...

Ce credeți că a învățat Hizo de la dumneavoastră? L-ați avut secund mult timp...
Întrebați-l pe el dacă a învățat ceva de la mine. Eu vă spun altceva. Știți care e trăsătura lui de bază? Lucrează foarte bine la antrenamente. E un bun practician!

„LUCESCU JR ERA ÎN TOATE GĂȘTILE VESTIARULUI!“

Antrenorii străini care vin în România vă sunt pe plac?
Nu am nimic cu ei, dar 90% dintre cei care au venit în Liga I nu erau peste antrenorii români.

Cum era selecționerul Răzvan Lucescu ca fotbalist? L-ați avut elev...
Se pregătea foarte bine și era foarte serios. Apoi, în vestiar, avea grijă să fie în relații bune cu toată lumea. El făcea parte din toate găștile vestiarului!

Să elucidăm și discuția aia cu Steaua '86! Cine a făcut echipa aia? Dumneavoastră sau Emeric Ienei (foto)?
E clar! Eu am făcut lotul, el formația!

Dar meritele sunt toate la dânsul!
Adevărul e că un telefon măcar putea să dea, ca mulțumire și respect pentru ce am făcut. Nu am neapărată nevoie de asta, dar putea să facă asta. Ține de bărbăție și fairplay. Dar, dacă a luat el toate meritele, de ce să mă sune? Ar fi trebuit să accepte că am și eu un merit.

Dumneavoastră cui i-ați mulțumi din viața de până acum?
Lui Rapapport. M-a pus antrenor la Pitești când era el președinte și am luat titlul în primul an! Fără el poate că nu eram nimic. (se uită din nou la meci: „Uite-l pe Remus Vlad! Ce șapcă de golan are pe cap! O să-l sun să-i spun să n-o mai poarte!“). ■

ECHIPA IDEALĂ A CELOR ANTRENAȚI ÎN CARIERĂ DE HALAGIAN

Îmi place Alex Ferguson, dar îmi place și Guardiola. Am fost la multe meciuri ale lui Barça pentru că am pe cineva la Barcelona și merg des acolo
Florin Halagian, antrenor

Ceaușescu a fost un om extraordinar. Nu vă luați după vagabonzii care spun altceva. Ce s-a făcut în țara asta după el? Eu eram mai fericit pe vremea lui
Florin Halagian, antrenor

Știți că Nea Florin are jumătate din degetul mic de la o mână lipsă. La Dinamo ne spunea să venim la 5 la antrenament a doua zi și ne arăta mâna. Îi spuneam: «Deci la 4 jumate!»
Viorel Moldovan, fost elev al lui Florin Halagian

„ÎMI PUN PE COȘCIUG ȘAPCA AIA A MEA CU «CHICAGO BULLS»!“

Antrenorul, devenit între timp observator LPF, spune că ar accepta dacă ar primi o ofertă din Liga I. Are sciatică dar nu se simte bătrân

Doru GHEORGHIU
doru.gheorghiu@prosport.ro

A câștigat două titluri cu FC Argeș, primul la doar 30 de ani, l-a antrenat ca nimeni altul pe Dobrin, a câștigat primul titlu cu Dinamo după Revoluție și a pus bazele echipei Stelei care a câștigat Cupa Campionilor. E Florin Halagian (foto), un brand proiectat să reziste, să reziste....

Cu o pereche de ochelari atârnată cu un șnur pe după gât, dar cu același zâmbet de om care le-a văzut pe toate, Florin Halagian ne primește în birouașul său de la service. „Intrați! Hai că mă uit și la Bistrița cu Brănești, da' putem să vorbim în timp ce...“ Se strâmbă a durere și se freacă în zona lombară: „A dracu' sciatică! Mă chinuie rău, că trebuie să urc scările alea pe care le-ați urcat și voi. Și le urc, că nu am ce face. Nu am acasă GSP TV și tre' să vin aici să văd meciurile!“. Dialogul nostru începe cu ceva care poate că era mai bun ca întrebare de final: „Pe unde e șapca aia norocoasă? Talismanul... Aia pe care scrie Chicago Bulls?“. Halagian ne surprinde! Ne-am fi așteptat să se amuze, dar vorbește cumva grav: „E șapca mea norocoasă... Are grijă nevastă-mea de ea. A pus-o bine! Dar să știți că am una mai nouă! Dacă o să mai antrenez, cu asta nouă voi sta pe cap. E tot cu Chicago Bulls!“. Întinde apoi un zâmbet plin de sensuri: „Pe aia autentică o s-o mai vedeți la înmormântarea mea. O pun pe coșciug!“.

LOGICA „FOCULUI LA EI!“

„Nu aș zice nu dacă mi s-ar face o nouă propunere de a antrena. Nu m-am săturat de asta și nu mă voi sătura niciodată. Dacă e, vreau să fie însă ceva pe lângă București. Jean (n.r.-Jean Pădureanu, președintele Gloriei Bistrița) s-a supărat degeaba pe mine că am plecat de la el. Era prea departe pentru bătrânețile mele. Oricum, dacă revin, stați liniștiți, că voi fi la fel de bun ca ăștia tineri! Nu-mi scapă nimic din ce e nou și sunt la curent cu toate“, afirmă Florin Halagian, parcă încercându-ne. Ripostăm cumva îndrăzneț, amintindu-i că este cel care a patentat o tactică pur românească: „Focu' la ei!“, dar nu pare deloc atins. „Mi s-a părut cea mai scurtă și sugestivă frază pentru ce voiam de la jucătorii mei. Înseamnă ca echipa să țină mingea departe de propriul teren prin presing sau posesie“. Iar nouă ni se pare atât de logic.

DOBRIN, RIDICAT DE SCOTLAND YARD

Începe amintirile: „Aia cu «Ochii lu' Dobrin» e o legendă. Dobrin era lat din trei beri! La el era mai mult ideea de a sta la masă și de a povesti. Nu l-am văzut niciodată beat să nu mai știe de el. Avea și un obicei: dacă mă duceam singur să-l iau din restaurant pe când eram antrenor și el jucător la Pitești, îmi trăgea un scaun și mă făcea să mă așez doar ca să mai tragă de timp. Așa că mă duceam cu nevastă-sa! Se ridica imediat și spunea: «A venit Scotland Yard-ul!»“.

200 DE ORE DE POKER CU PIȚI

Are și o dezvăluire despre Victor Pițurcă. Normal că e vorba de poker: „Da, am jucat cu el. Cred că avem jucate împreună, la Scornicești, 100 - 200 de ore de poker! Era singurul dintre jucători acceptat în careul nostru de înalt nivel. *(Râde)*. Jucam cu Lucian Gamsevici, directorul fabricii de textile din localitate, care susținea și echipa, cu Piți și, normal, „Corleone“ (n.r.-președintele LPF, Dumitru Dragomir)!“

ȘI-A VÂNDUT SERVICE-UL

Insistăm pentru o poză în service, printre mașini. Primim o scuză solidă: „Nu mai e service-ul meu! L-am închiriat ăstora de la Rover. Înainte nu scoteam nici banii de salarii și aveam peste 50 de angajați. Așa am primit câte un Rover pentru fetele mele și nu mai avem nici bătaie de cap. Trăiesc liniștit. Mi-e dor însă de fotbal... Noroc cu «Corleone» că m-a simțit că nu pot să stau departe de fotbal și m-a băgat în corpul de observatori. Stau lângă teren, între bănci, și asta mă liniștește. Îmi place să ascult antrenorii... Am fost ultima dată la «U» Cluj cu Târgu Mureș. Badea și Sabău... Am tras cu urechea. Vor fi antrenori foarte buni...“

REGRETE

PENESCU I-A STRICAT FINALUL!

Florin Halagian spune că și-ar fi dorit să-și încheie cariera la FC Argeș. De accea, în sezonul 2001-2002 a acceptat să antreneze echipa piteșteană. A fost însă nevoit să plece din cauza lui Cornel Penescu: „Îmi pare rău pentru ce i s-a întâmplat apoi, dar am plecat pentru că m-a supărat! Era pe atunci în Consiliul de Administrație și m-a luat la mișto că nu știu decât să bat jucătorii. Mi-am dat imediat demisia!“

DEZVĂLUIRE

REFUZAM PRIMELE LA RECIPROCITĂȚI!

Armeanul spune că blaturile în vremea Cooperativei erau mult mai rare decât imaginea creată în timp. Florin Halagian recunoaște că a fost părtaș în astfel de meciuri, dar numai sub forma reciprocităților. „Făceai două sau trei pe an pentru că nu se putea mai mult. Te izbeai de pretențiile echipelor. Unele voiau în cupele europene, altele luptau pentru evitarea retrogradării. Oricum, am avut bunul-simț să refuz mereu primele de joc acordate pentru astfel de meciuri. Nu era munca mea. Reciprocitățile astea se făceau din sărăcie. Se făceau reciprocități și la cazare și masă. Tu plăteai echipei adverse la tine, ei îți asigurau deplasarea de la ei!“.

> La Pitești îl aveam pe unul Olteanu. Fundaș central foarte bun, dar îi plăcea... pescuitul! Stătea nopțile pe baltă. Se poate, deci, să existe și alte probleme decât băutura sau femeile
> **Florin Halagian**, antrenor

> Eu aș putea lucra cu Gigi. Problema e la antrenori, nu la Gigi. Poate că singurul cu care a greșit Gigi a fost Hagi!
> **Florin Halagian**, antrenor

Foto: Cosmin MOȚEI

Foto: Ilie STAN

SINGURA CONFIRMARE

Urziceni va trebui să se bazeze pe tinerii de la Steaua II. Dar, până acum, doar Muzac a arătat că are față de Liga I

Gigi STANCU
gigi.stancu@prosport.ro

Maftei are oferte de la Rapid și Kuban Krasnodar, Mehmedovic de la Washington DC, iar Semedo, Todoran și Pădureț nu mai vor nici ei să rămână în Bărăgan din retur. Cu un buget de achiziții de zero euro, antrenorul Octavian Grigore va trebui s-o salveze pe Unirea Urziceni de la retrogradare cu ce va avea la îndemână.

Asta înseamnă jucătorii veniți în vară de la Steaua II și pe care ialomițenii îi au la dispoziție până la sfârșitul sezonului. În condițiile în care doar închizătorul **Apostol Muzac (foto, în stânga)** s-a impus în prima echipă, jucând în toate cele 11 etape de când a ajuns la Urziceni, obiectivul pare aproape imposibil de realizat. „Vom pierde câțiva jucători în iarnă și e clar că cei de la Steaua II vor avea o responsabilitate mai mare în retur. Până acum, doar Apostol Muzac s-a impus ca titular și, spre surprinderea mea, n-a fost nevoie să improvizăm cu Maftei la închidere. Au mai jucat ceva Filip, Toșca și Matei, dar vreau mai mult de la ei", spune directorul general Felix Grigore. „Am acceptat împrumutul la Urziceni, pentru că era șansa mea să demonstrez că pot să joc și în Liga I. Le mulțumesc antrenorilor pentru încredere și mă bucur că mi-am câștigat locul de titular. Sunt sigur că în retur îmi va fi mai greu, dar sper să salvăm Unirea de la retrogradare", a afirmat jucătorul de 23 de ani, Apostol Muzac. ■

8
jucători
de la Steaua II sunt în acest moment în lotul Unirii Urziceni, dintre aceștia doar șapte debutând pentru ialomițeni

Nume	Jocuri
Muzac	11
Toșca	7
Lupu	6
Matei	5
Văduva	4
Bâtfoi	4
Filip	3
Pazon	0

Raul Rusescu a jucat atât în Unirea - Stuttgart 1-1, cât și în Stuttgart - Unirea 3-1. Acestea au fost singurele meciuri din grupele Ligii în care Dan Petrescu l-a folosit

Dinu Todoran a fost ținut cinci meciuri rezervă de Petrescu în grupele Ligii Campionilor. Jocul cu VfB Stuttgart, din deplasare, a fost singurul în care a evoluat

Ersin Mehmedovic a intrat în cele două meciuri cu Sevilla și în ultima partidă, cea de la Stuttgart. În cele trei jocuri, Unirea a încasat cinci goluri

„PARCĂ NICI N-A EXISTAT!"

Felix Grigore, directorul general al Unirii Urziceni, a rememorat pentru ProSport drumul de la mediocritate la performanță și retur

Gigi STANCU
gigi.stancu@prosport.ro

Omul care a fost tot timpul la Urziceni și care a parcurs toate etapele transformării Unirii lui Dan Petrescu într-o mare echipă spune că nimeni n-a crezut într-o asemenea reușită și că micuțul club ialomițean nu va mai repeta niciodată performanțele din perioada 2006-2009.

„Acum câțiva ani, noi n-aveam experiență nici pentru Liga a II-a, darămite să ne gândim la cupele europene! Acum, când rememorez ce am trăit în ultimii ani cu această echipă, parcă nici nu-mi vine să cred că a fost real. De multe ori cred că a fost un vis, din care ne-am trezit brutal", spune, nostalgic, **Felix Grigore (foto)**. Directorul general al Unirii comentează apoi punctele de reper ale „Minunii din Bărăgan".

Foto: Bogdan IORDACHE

ANALIZĂ / PATRU JUCĂTORI, O BAZĂ TRISTĂ, CU ALȚI OCUPANȚI, NOSTALGII ALE SUPORTERILOR ȘI MULTE AMINTIRI ÎN MEMORIA CONDUCĂTORILOR

DOAR EI AU MAI RĂMAS

ProSport vă prezintă rămășițele echipei care acum un an juca în grupele Ligii Campionilor

Antonio Semedo a evoluat în patru din cele șase jocuri din acea campanie și a marcat doar un gol, chiar în ultima partidă, cea de la Stuttgart.

Foto: Bogdan IORDACHE

Gigi STANCU
gigi.stancu@prosport.ro

Cu exact 12 luni în urmă, Unirea Urziceni era plecată cu mare alai la Stuttgart, pentru meciul care o putea trimite direct în istorie, adică în optimile Ligii Campionilor. Punctul care îi trebuia a fost însă imposibil de obținut, iar gașca lui Dan Petrescu și-a trăit acolo ultimul moment de glorie.

La doar câteva săptămâni distanță, „Bursucul" a plecat la Krasnodar, iar Unirea a început picajul. Pentru un remember aproape dureros, am mers la Urziceni pentru a discuta cu Rusescu, Semedo, Todoran, Mehmedovic și Pădureț, adică cei cinci supraviețuitori ai acelui joc de pe „Mercedes Benz Arena". Am găsit însă o bază cufundată în tăcere, cu câțiva copii, împrumutații de la Steaua pe care nu-i prea știe nimeni după fețe, și doar patru din cei cinci care ne interesau. „Pădure" avea o problemă medicală și nu s-a antrenat cu echipa în această perioadă.

„SUNTEM SUPRAVIEȚUITORII APOCALIPSEI!"

„Haideți să facem poza de grup! Doar voi mai sunteți aici", sună îndemnul nostru, la care Mehmedovic răspunde prompt: „Am supraviețuit Apocalipsei, dar nu pentru mult timp. Mai sunt aceste două jocuri, apoi la revedere!". Resemnarea e deja o stare de fapt la Urziceni, iar despărțirea iminentă de Maftei poate face ca Unirea să cadă și mai mult ca până acum. După poză, îl provocăm la un dialog pe marcatorul de acum un an, care nici nu crede că a trecut atât de puțin timp de când erau în culmea extazului. „Da, am dat un gol foarte important, la 3-0 pentru nemți. Mai aveam puțin și îi întorceam", se amuză Semedo, completat de Rusescu: „A fost meciul greu. Nici n-am respirat. Din păcate, pentru noi nu va mai exista o altă șansă". ■

Foto: Bogdan IORDACHE

Foto: Bogdan IORDACHE

„NU MAI VEDEM NOI MECIURI D-ASTEA!"

Locuitorii Urziceniului cred că nu vor mai trăi suficient cât să vadă repetată performanța Unirii lui Petrescu

Gigi STANCU
gigi.stancu@prosport.ro

Pentru a lua pulsul orașului și a vedea percepția locală cu privire la regresul Unirii Urziceni aveam practic puține variante. Personal, ne-am gândit la două locuri unde am putea găsi „subiecți" interesanți: o casă de pariuri, sau un bar.

Am ales varianta a doua, sperând că vom da peste cineva mai comunicativ, și, poate, chiar mai informat. Nu ne-am înșelat. În bodega în care am intrat, doi bărbați discutau aprins... chiar despre fotbal. N-a fost nevoie să-i abordăm noi, pentru că în momentul în care ne-au observat aparatul de fotografiat ne-au și luat la întrebări. „Sunteți de la ziar? Ce ziceți de ăștia ai noștri? I-au omorât de tot! Ce am fost și ce-am ajuns... Cred că retrogradăm! Oricum, nu mai vedem noi vreodată meciuri ca alea", spune dezamăgit Barbu Ștefan, un mare fan al Unirii, care nu pierdea niciun joc al echipei de sufet.

„BECALI E SALVAREA UNIRII!"

Ceva mai optimist, colegul său de pahar ne spune că echipa nu va retrograda, ba, mai mult, va fi salvată chiar de patronul Stelei, Gigi Becali. „Când eram gata să ne desființăm, pentru că așa s-a auzit aici, în oraș, cine ne-a dat jucători? Vă zic eu, Gigi Becali! Eu cred că ne poate ajuta să scăpăm de retrogradare, dacă ne mai dă ceva jucători în retur. Personal, cred că e singura noastră șansă", spune celălalt fan, pe numele său Nicolae Frone. ■

1 PRIMA BĂTĂLIE

Foto: Bogdan IORDACHE

Felix Grigore are în spatele biroului său din Green City un poster uriaș cu echipa care a jucat primul meci european, cel de la Hamburg, de pe 18 septembrie 2008 **(foto)**. „A fost foarte frumos în acea «dublă» cu HSV. Îmi aduc aminte de primul nostru joc din Europa, cel de pe «Nordbank Arena» și de emoțiile de atunci. Parcă aterizasem pe altă planetă. Păcat de rezultat, 0-0. Pentru că am jucat foarte bine. Puteam debuta magnific", își aduce aminte Grigore.

2 CEA MAI MARE VICTORIE

Directorul ialomițenilor se îndreaptă apoi spre un fanion păstrat de la jocul cu Glasgow Rangers, de pe „Ibrox Park". „Cine credea vreodată că putem câștiga în Scoția și măcar cu 1-0, darămite cu 4-1! A fost ireal! Țin minte că am plecat imediat după meci și că la aeroport am fost aplaudați de toți lucrătorii și muncitorii de la terminal. Asta după ce jurnaliștii ne spuseseră că la masa presei au avut multe de suportat din partea scoțienilor. Acel meci ne-a făcut să realizăm că nu suntem chiar așa de mici", spune acesta.

3 „PE «ANFIELD» A FOST CEL MAI FRUMOS!"

Foto: Vlad CONSTANTINESCU

Din șirul amintirilor nu se putea sări peste confruntarea din februarie cu Liverpool (0-1), cel mai mare nume cu care s-a bătut Unirea în perioada în care a jucat în Europa **(foto)**. „Deși am pierdut, nu pot să nu recunosc faptul că deplasarea de la Liverpool a fost cea mai frumoasă dintre toate. «You'll never walk alone» cântat de 50.000 de oameni, atmosfera orașului, Gerrard și multe alte aspecte ne-au făcut să afirmăm cu mâna pe inimă: «Chiar am ajuns undeva»", povestește Grigore.

4 ULTIMUL BAL

Inevitabilul s-a produs și, cronologic, s-a ajuns și la ultimul joc al Unirii în Europa, cel cu Hajduk Split. Cu fanionul în mână, tonul lui Felix Grigore se schimbă și se duce în zona regretelor. „Dacă se mai amâna iureșul de la echipă încă o săptămână sau două, sunt sigur că îi eliminam pe croați. Din păcate, s-a spart buba, a plecat Arlauskis, atmosfera era foarte proastă și ne-am bătut singuri. Era bine măcar să ne fi calificat în grupele Europa League. Mai țineam nivelul sus încă șase luni", spune acesta, care încheie pesimist: „Nu vom mai ajunge niciodată în Liga Campionilor. Eu sunt conștient de asta. Acum sper să scăpăm de retrogradare și poate, vreodată, să mai construim o echipă bună și să ajungem măcar să ne batem la cupele europene".

ABONEAZĂ-TE LA PROSPORT!
★ „CUMPĂR PROSPORT" PRIN SMS LA 7533 (7€ fără tva) / 1 LUNĂ
★ ONLINE: WWW.PROSPORT.RO (VISA / MASTERCARD / VISA ELECTRON SAU MAESTRO)
★ PRIN ORDIN DE PLATĂ SAU MANDAT POȘTAL (vezi talonul »)

Contravaloarea abonamentului se poate achita prin ordin de plată la orice bancă sau prin mandat poștal la orice oficiu poștal, în contul S.C. Publimedia International S.A - RO52INGB0029008193988910 deschis la ING BANK, sector 1, CIF RO 12530043. Prețul include TVA și taxele de distribuție. Publimedia International își asumă responsabilitatea trimiterii abonamentului către dumneavoastră. Eventualele erori în distribuție nu cad în sarcina noastră, dar trebuie semnalate imediat pe adresa abonamente@mpg.ro.

NUME ȘI PRENUME
ADRESA
TEL/FAX EMAIL

■ ProSport 1 lună 35 RON ■ ProSport 3 luni 85 RON ■ ProSport 6 luni 160 RON ■ ProSport 12 luni 298 RON ■ ProSport și Gândul 1 lună 50 RON

Completează talonul de mai sus, decupează-l și trimite-l împreună cu dovada plății pe adresa: Str. Aurel Vlaicu, nr. 62-64 - Departament Abonamente; prin fax: 0318.256.243 sau prin email: abonamente@mpg.ro. Abonamentele plătite până în data de 20 a lunii în curs, vor fi distribuite cu 1 a lunii următoare
■ Nu sunt de acord ca datele mele personale să fie incluse în baza de date cu cititorii produselor editate de Publimedia International, conform Legii 677/2001.

REPORTAJ / CĂPITANUL NAȚIONALEI DE RUGBY A SLALOMAT PRINTRE CALCULATOARELE REDACȚIEI PROSPORT. ADVERSARII DIN NOUA ZEELANDĂ SE ANUNȚĂ A FI SIMPLE JALOANE...

GRĂMADĂ PE SOCOL

Start: Sorin Socol a început antrenamentele pentru Cupa Mondială din septembrie în redacția ProSport

Andru NENCIU
andru.nenciu@prosport.ro

Sorin Socol (1,96m și 110kg), căpitanul naționalei de rugby, a fost colegul nostru pentru 80 de minute. Acțiunea se petrece pe strada Aurel Vlaicu, la câteva zile după calificarea „stejarilor" la Cupa Mondială. E redacția ProSport, într-o după-amiază ploioasă de decembrie.

Dintr-o plasmă iese Gigi, din alta zâmbește Lăcătuș! Un monitor monitorizează venirea „cormoranilor" la București, un altul derulează meciul tur. Normal, din Liverpool – Steaua, pentru că e seara cea mare! Cea a returului de pe Ghencea. Am uitat oare prea repede rezultatul rugbiștilor? Nu! Dar încercăm să ovalizăm puțin atmosfera. Găsim o minge desumflată, o readucem la forma inițială (nu suflăm, o băgăm la compresor) și punem pe masă câteva coperte cu ProSport din ziua meciului. Dar și o șampanie și câteva beri. Stejar, desigur! Balonul ne face cu ochiul și ne dăm instantaneu Lomu sau Wilkinsson. „Eu am făcut cinci ani rugby la Farul", zice un coleg, „Eu am capul tare ca o stâncă", se înfoaie un altul. Legăm câteva pase, dărâmăm calculatoarele precum penarele din clasa a IV-a și sesizăm că n-avem direcție. Poate ne arată invitatul nostru special?

LUPTĂTOR DE K1 SAU MARIUS TINCU?

Fidel patriei de adopție, uriașul Socol descinde dintr-un minuscul Renault. E călăul privit cu respect și teroare de adversari, e soldatul care i-a lipsit poate lui Sergiu Nicolaescu. E din linia a doua, nu-i din linia întâi... e focul dezlănțuit de pe terenul de rugby! E apariția care animă parterul sediului nostru suscitând discuții și polemici. „O fi vreun luptător de K1", șoptește un coleg cât să-l audă întreaga clădire, în timp ce șirul indian ordonat în fața bancomatului ING își dă coate. „Ăsta e rugbistul ală... Tincu parcă", ghicesc câteva colege. Socol e înalt cât liftul și lat în umeri cât „Mister Olympia". Și nu-l hiperdimensionăm!

„RĂZBOAIELE" I-AU LĂSAT URME

Poartă un pulover Ralph Lauren și are o voce aspră, ce contrastează cu felul lui de a fi. Jovial, franc, nonșalant, pus pe glume, săritor. Pe măsură ce înaintează în redacție, jucătorul din Hexagon e mânat de curiozitate. „Chiar de mult timp voiam să văd cum se face un ziar!", ne spune ofensivul Socol. Îl încolțim cu întrebări despre sportul golanilor practicat de gentlemeni, iar Sorin ne explică tot. Cu amănunte. În detaliu identificăm și cauzele pentru care părinții ne-au încuiat ușa pe dinafară când le-am spus că vrem să facem rugby. Pe urechile lui Sorin stau gravate zeci de mii de unghii ale foștilor adversari!

FACE ȘPAGATUL CA UN BALERIN

„Am multe cicatrice, dar așa e viața de rugbyst", spune căpitanul naționalei arătându-ne șiretlicuri din sportul cu balonul oval: cum se pasează balonul când vântul se întețește, cum se ridică mingea de la pământ în stil Ronaldinho sau ce înseamnă un placaj. „Când intră în mine un jucător de talia mea, n-am probleme. Răul vine atunci când mă surprinde un jucător mic. Cad de la etaj!", glumește bucureșteanul. Un munte de om, de zici că e din plastilină! Și chiar vrea să execute șpagatul ca Nureyev sau Van Damme! Se răzgândește însă, pentru că sezonul în Franța e lung și... „Îl fac doar cu Mircea Badea", se amuză el.

33
de ani
are Sorin Socol, fiind născut la 30 noiembrie 1977, la București

2
prezențe
la Cupa Mondială (2003 și 2007) are rugbystul bucureștean

70
de selecții
în națională României are jucătorul care evoluează în linia doua sau în linia a treia

Sorin Socol activeaază în prezent la Lourdes (Franța). El a mai jucat la Locomotiva București, Brive, Agen, Pau și Oloronais

CINCI CONTRA UNU: NE-A ASCUNS MINGEA

Tipul trăiește pe picior mare. E unul dintre cei mai respectați români în Franța, e liderul naționalei tricolore de mulți ani și poartă la pantofi 49! Adică aproape o jumătate de metru. De bere „Stejar" nici nu încape discuția, pentru că bea doar apă plată. Legăm însă pase despre secretele cu Uruguay. „Spre exemplu, am jucat pe Stadionul Arcul de Triumf pentru că noi știm toate denivelările de teren. Contează mult să știm cum e terenul și să fie spectatorii foarte aproape. Să vă spun ceva: am vrut chiar să mă machiez pe pomeți cu negru pentru ca bliturile fotoreporterilor să nu mă orbească", surprinde Sorin. Îl orbesc însă flașurile colegului nostru, Cosmin Moței, care îl urmărește non-stop. În urmărire generală e dată și mingea de rugby. Încropim ad-hoc o echipă novice imediat după terminarea ședinței. Avem un partener de talie! Impresionantă! Se încinge o dispută zece contra unu. Doi colegi se dau bătuți, doi își caută de lucru, iar un altul își scrânțește un deget. Rămânem cinci... Contra unu! Degeaba! Nu-i luăm mingea nici peste zece ani. „V-o aduc eu în dar după ce ne întoarcem din Noua Zeelandă!", ne promite un sportiv uriaș. ■

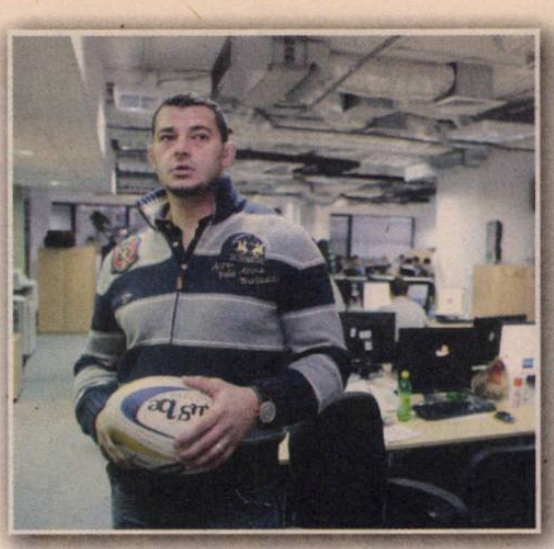

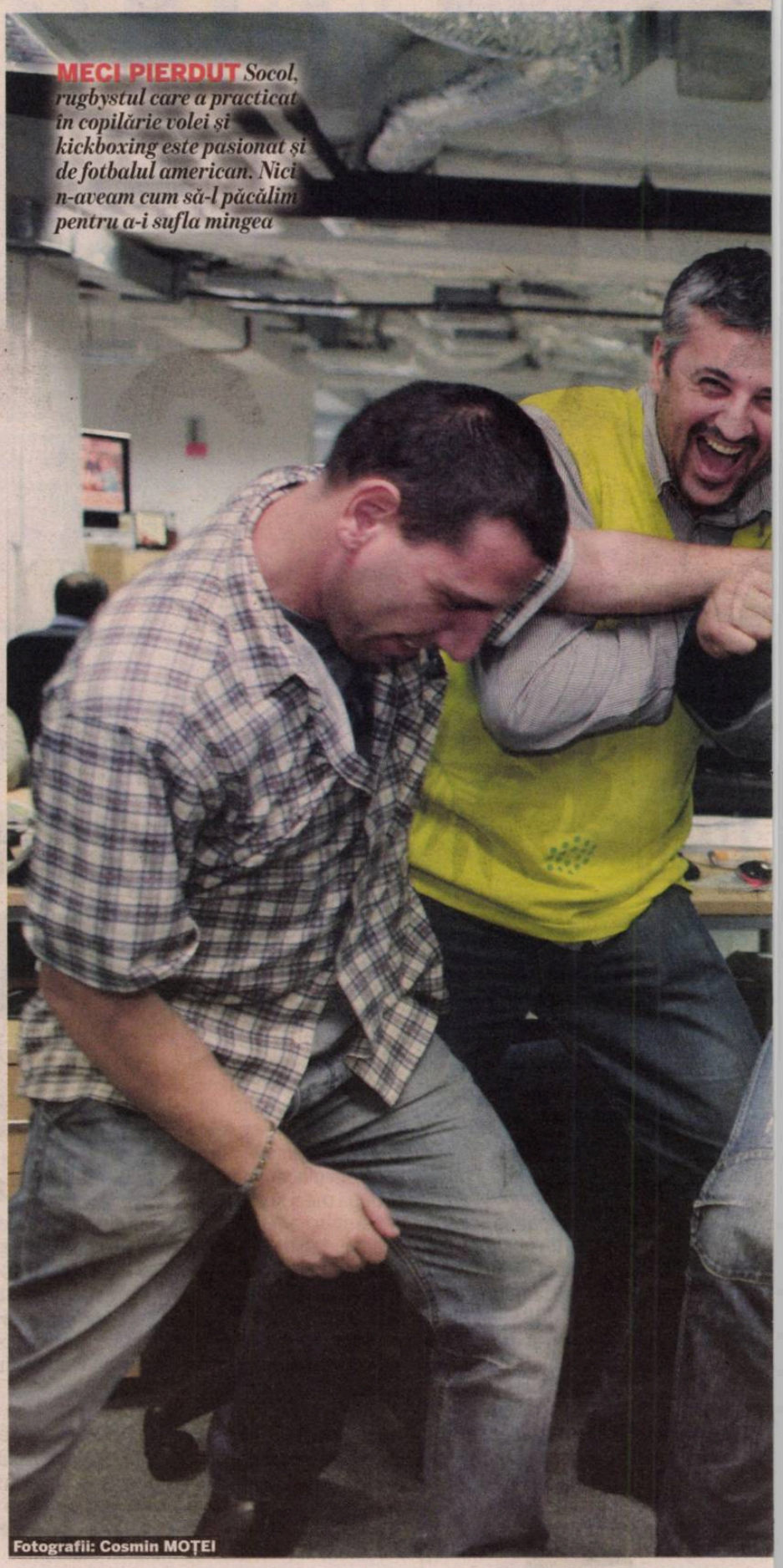

MECI PIERDUT *Socol, rugbystul care a practicat în copilărie volei și kickboxing este pasionat și de fotbalul american. Nici n-aveam cum să-l păcălim pentru a-i sufla mingea*

Fotografii: Cosmin MOȚEI

PRO SPORT Fondat 1997; ISSN 1453-3707
Tirajul ProSport este certificat de Biroul Român de Audit al Tirajelor
Tipar: coprint
Telefon: 031.825.1028; Fax: 031.825.1036
www.coprint.ro
PubliMedia International

Redactor-șef: Dan Filoti
Redactori-șefi adjuncți: Florin Caramavrov, Lucian Lipovan, Matei Udrea
Responsabil de număr: Marius Huțu
Fotbal intern: Iulian Vâlvoiu
Reporteri speciali: Alexandru Enciu
Ligi inferioare: Daniel Remeș
Fotbal extern: Robert Vătafu
Sporturi: Andru Nenciu
Foto: Alexandru Hojda
Art director: Alexandru Popescu
Online: Cosmin Boghiu
Organizare: Sorin Toma
Director publishing: Cosmina Noaghea
Director editorial: Cristian Hostiuc
Publisher: Daniela Radu
Vânzări: Nicoleta Nedea
Marketing: Daniela Șerban
Cercetare: Daniel Secarea
Dezvoltare: Simona Drăghici
Prelucrare imagine: Iulian Popa
Foto: Marius Smădu
Producție: Rodica Ghenciu
Distribuție: Dan Apostolache
Financiar: Sorin Dinu
HR: Elena Șerban
IT: Bogdan Petre
Administrativ: Sorin Cârciu
Brand Manager: Lucian Cotreanți
Junior Brand Manager: Cezar Cherciu
Sales Manager: Luiza Dobre 0318.256.317, Vlad Florea 0318.256.234
Sales Manager Clienti Directi: Daniel Pleșea 0318.256.232
Traffic manager: Marina Moraru 0318.256.240

Redacție: București, Str. Aurel Vlaicu, nr. 62-64, Telefon: 031.825.7300; Fax: 031.825.7385; Abonamente: 0318.256.242/244/332, Fax:0318.256.243
Trimiteți opiniile dumneavoastră la dialog@prosport.ro

MECIURILE ROMÂNIEI LA CUPA MONDIALĂ 2011

10 septembrie (Invercargill):
Scoția - România
17 septembrie (Invercargill):
Argentina - România
24 septembrie (Dunedin):
Anglia - România
28 septembrie (Palmerston):
Georgia - România
*primele două echipe din grupă se califică în sferturi

România s-a calificat în Grupa B a competiției din Noua Zeelandă, cu vicecampioana mondială **Anglia**, cu medaliata cu bronz mondial a ediției trecute, **Argentina**, cu **Scoția** și câștigătoarea Cupei Europene a Națiunilor, **Georgia**.

Vizita lui Sorin coincide cu una dintre ședintele fetelor de la revista The One, grupate în jurul redactorului-șef, Andreea Esca, cel mai admirat om de televiziune de către căpitanul naționalei de rugby. „Suntem în același trust, toate redacțiile sunt aici", vine explicația la privirea mirată a lui Sorin. Trecerea prin redacție a căpitanului „stejarilor" se lasă și cu o altfel de amintire, o fotografie cu cea care este considerată imaginea ProTV România. Schimbă câteva cuvinte și zâmbesc degajat, cu balonul de rugby în centrul imaginii. „Să îmi trimiteți și mie poza, pentru tatăl meu este fan rugby", strecoară Andreea rugămintea înainte de a reveni în ședință.

„PUTEM SURPRINDE ARGENTINA!"

Sorin Socol aruncă bomba: „Pumele" pot fi vânate la Cupa Mondială 2011

Mirela BASESCU
mirela.basescu@prosport.ro

Naționala de rugby a României a menținut tradiția participării la toate edițiile Cupei Mondiale, bifând a șaptea prezență consecutivă la cea mai importantă competiție din rugby-ul mondial. Între două placaje cu redactorii ProSport, căpitanul „stejarilor", Sorin Socol (33 de ani), a vorbit depre șansele României în Noua Zeelandă.

Sorin, ce înseamnă această calificare pentru voi?
Este o răsplată a întregii munci depuse în ultimii doi ani. Este un lucru bun pentru generațiile care urmează, această continuitate poate fi un impuls pentru toți cei care încep rugby-ul.

După meci, ai „taxat" și marea mediatizare a lui Gigi Becali...
Niciodată nu m-am ascuns în a spune lucrurilor pe nume. Nu este vorba de mediatizarea mea sau a altor jucători, pentru că nu noi suntem importanți, ci sportul pe care îl facem. Nu am vorbit din răutate, ci din dorința de a le oferi oamenilor alte variante, de a le da posibilitatea de a alege altceva pentru copiii lor. Iar rugby-ul este altceva.

Cum vezi competiția din Noua Zeelandă?
Va fi un test mare pentru toată lumea. Ne-am unit mult în acest an, am strâns rândurile pentru un scop comun și vom dori să arătăm asta și acolo. În plus, va fi ultima mare provocare pentru generația mea, deoarece mulți suntem la final de carieră.

Cum ți se pare grupa României?
Este o grupă grea, de fapt toate grupele sunt echilibrate. N-o să fie ușor cu Anglia, sper însă să mai spălăm din amintirea aceea catastrofală din 2001, cu 134-0. Cu Scoția vom încerca să ținem cât mai bine, să facem un joc bun.

„CÂȘTIGĂM CU GEORGIA"

Ești rezervat când vorbești de națiunile majore...
Nu îmi este rușine să spun că nu vom bate niciodată o echipă mare, pentru că decalajul este imens. Îmi doresc acest lucru, așa cum fiecare jucător român își dorește și visează, dar trebuie să fim realiști. Nu pot să spun că, după tot ce s-a întâmplat, mergem să batem Anglia, ar fi o nebunie.

Revenind la grupă, cum vezi meciul cu rivala noastră din CEN, Georgia?
Va fi meciul țintă, cel pe care mergem să îl câștigăm. Categoric va fi un meci greu, pentru că și ei își vor dori același lucru, ne și cunoaștem bine stilul de joc, însă cu multă dăruire și luciditate trebuie să câștigăm. Îmi doresc ca victoria să fie mai clară decât la ultima ediție cu Portugalia.

Nu ai spus nimic de Argentina, medaliata cu bronz a ediției trecute...
Cu Argentina e o altă poveste. Eu o găsesc mai slabă decât acea echipă pe care am întâlnit-o la Cupa Mondială din 2003, în plus, trece și ea prin schimbul de generații. Cred că i-am putea surprinde, putem face un joc bun în fața lor. ■

MONICA ROȘU NU AR POZA NICIODATĂ GOALĂ

Spre deosebire de multe dintre colegele de breaslă, fosta gimnastă Monica Roșu spune că nu ar accepta niciodată să pozeze goală. „Nu am judecat niciodată fetele care au apărut în reviste pentru bărbați. Din contră, pot spune că le admir pentru că nu au inhibiții. Eu una nu aș accepta niciodată să pozez indiferent de ofertă", a spus Monica. Fosta gimnastă a mai mărturisit că a refuzat câteva oferte tentante.

SPORT TOPLESS

2

3

4

5

6

7

8

9

10

1

Site-ul American Bleacher Report a alcătuit recent top 10 al celor mai frumoase femei din lumea sportului care au pozat topless. Exceptând-o pe celebra tenismenă Ana Ivanovic, primele zece frumuseți care le-au luat ochii pasionaților de sport nu sunt nume cunoscute, dar cu siguranță au cu ce se lăuda.

1. Arianny Celeste – luptătoare MMA. Laurii i-a cucerit Arianny, prima în preferințele fanilor, mai ales a acelora pasionați de MMA și UFC. La 25 de ani, Arianny e cea mai cunoscută luptătoare din wrestling. A pozat în Playboy, FHM sau Sports Illustrated.

2. Francesca Piccinini – volei. O voleibalistă foarte sexy, care a ratat la mustață prima poziție. A făcut parte din echipa Italiei care a participat la Olimpiadele din 2000 și 2004. Sex-appeal-ul său i-a adus câteva reprezentații pe podiumul de modă și câteva apariții în filme.

3. Tina Wallman – poker. Ultima pe podium e o australiancă de 29 de ani al cărei nume e asociat cu poker-ul. N-a stat la masă, dar a fost imaginea unui cunoscut site de poker, motiv pentru care s-a ales cu numele de „Regina Inimilor". S-a mutat în SUA și e model.

Topul a fost completat astfel: **4. Marisa Miller – purtatoare de cuvânt NFL, 5. Ana Paula Mancino – volei, 6. Amy Taylor, fotbal, 7. Gina Carano, luptătoare MMA, 8. Amanda Beard – înot, 9. Sina Schielke, atletism** și **10. Ana Ivanovic – tenis.**

Foto: PLAYBOY

Biblioteca Județeană
MURES

Numărul 4.101
Marți, 7 decembrie 2010
16 pagini ◤ Tiraj: 52.022

EDIȚIE NAȚIONALĂ
Editat de **Publimedia International**

578.000 DE CITITORI zilnic (SNA)
1.252.345 DE VIZITATORI unici în octombrie (SATI) pe **www.prosport.ro**

PRO SPORT

»2-4

STEAUA - „U“ CLUJ 3 0

Steaua încheie anul pe locul 7! La Napoli, ultimul meci pentru Lăcătuș?

PUBLICITATE

LA NUMAI 29 DE ANI, INTERNAȚIONALUL ROMÂN ÎNCEARCĂ SĂ CALCE PE URMELE MARILOR FOTBALIȘTI CARE AU IMPRESIONAT ȘI DIN POSTURA DE ANTRENOR. PROSPORT ÎȚI DEZVĂLUIE MÂINE, ÎN EXCLUSIVITATE, PRIMA ECHIPĂ ANTRENATĂ DE CHIVU

CHIVU ANTRENOR?

SĂ VINĂ MOȘ CRĂCIUN!
România - Spania, azi la CE de handbal, ora 19:15, TVR 2 »14-15

»5

Dusan Uhrin confirmă: „Vin la Timișoara pentru negocieri“

PREȚ: 1,8 lei
5 948360 100259 04101
www.prosport.ro
Știm ce înseamnă să fii suporter

Biblioteca MUREȘ

STEAUA 3
„U“ CLUJ 0

www.prosport.ro

OȚELUL
e lider la sfârșitul turului de campionat

Loc	Echipa	M	V	E	Î	Gol.	Pct.	Ad.
★ 1	Oțelul Galați	18	12	3	3	23-14	39	+9
★ 2	Poli Timișoara	18	8	10	0	30-21	34	+10
● 3	FC Vaslui	18	9	5	4	25-18	32	+2
● 4	Rapid	18	8	6	4	28-12	30	+3
● 5	Gaz Metan	18	8	6	4	23-16	30	+3
6	Dinamo	18	8	5	5	40-31	29	-1
7	Steaua	18	8	5	5	25-16	29	+2
8	CFR Cluj	18	7	6	5	30-24	27	0
9	Astra Ploiești	18	4	9	8	19-20	21	-3
10	U Craiova	18	5	5	8	23-21	20	-4
11	Gloria Bistrița	18	5	5	8	21-24	20	-10
12	FC Brașov	18	4	8	6	16-22	20	-10
13	FCM Tg. Mureș	18	5	5	8	19-28	20	-7
14	„U“ Cluj	18	5	5	8	21-33	20	-7
▼ 15	Victoria Brănești	18	4	6	8	24-32	18	-6
▼ 16	Pandurii Tg. Jiu	18	4	6	8	17-25	18	-6
▼ 17	Unirea Urziceni	18	4	6	8	12-22	18	-12
▼ 18	Sp. Studențesc	18	3	1	14	19-34	10	-13

Legendă: ★ LC ● Europa League, plus câștigătoarea Cupei ▼ retrogradare

ETAPA A XVIII-A

VINERI

Gaz Metan - Brănești	2-2
Brașov – Tg. Mureș	1-1
CFR Cluj - U Craiova	2-1

SÂMBĂTĂ

Bistrița – Timișoara	3-3
Dinamo - Astra	2-2

DUMINICĂ

Oțelul - Sportul	1-0
Vaslui - Rapid	1-1

IERI

Urziceni - Pandurii	1-1
Steaua - „U“ Cluj	3-0

ETAPA A XIX-A

FEBRUARIE 2011

Tg. Mureș – Vaslui
Astra – Bistrița
Rapid – Urziceni
Sportul – Dinamo
„U“ Craiova – Steaua
„U“ Cluj – Brașov
Brănești – CFR Cluj
Timișoara – Gaz Metan
Pandurii – Oțelul

CLASAMENT GOLGHETERI

13 GOLURI Bogdan Stancu (Steaua)

9 GOLURI Eric (Gaz Metan), Herea (Rapid)

8 GOLURI Zicu (Poli Timișoara), Moraes Junior (Bistrița)

OPINIE

Matei UDREA

EVENIMENTUL

matei.udrea@prosport.ro

ÎNTREBĂRI PENTRU STEAUA

Anul trecut, pe vremea asta, Steaua cu Baciu și Onicaș intra la iernat pe locul 3, la doar două goluri distanță de primul loc. În Ghencea se făceau planuri, frazele se rostogoleau rotunde și goale, mustea frustrarea.

Înjurat de suporteri, luat peste picior de patron și fără sprijin din partea haitei de gudurăi, Mihai Stoichiță ținea în viață speranța că se poate lua titlul. A făcut-o, până la urmă, mai mult decât ar fi trebuit. Abia în primăvară, spre etapa a 30-a, a fost anunțat că e dat afară. Patronul și toată suflarea stelistă erau teribil de supărați: „Lippi“ nu fusese în stare să ia campionatul, deși peste iarnă veniseră vedete ca Parpas și Tall.

De atunci a trecut o eternitate: „Lippi“ a eșuat și la Astra, apoi a plecat în Cipru. Au sosit la Steaua vreo 25 de jucători și, rând pe rând, încă patru antrenori. S-au cheltuit bani grei, lotul de Liga Campionilor de la Urziceni a fost adus la pachet, cu tot cu manager. Iar aseară s-a tras linie pe plan intern. A fost 3-0 cu „U“ Cluj, dar rezultatul, jocul și adversarul nu spun nimic. Spune, însă, foarte multe locul 7 pe care termină Steaua anul 2010.

Când ai în echipă atâția jucători buni și intri în retur la 10 puncte de lider, după Oțelul și Gaz Metan, e cazul să-ți pui și alte întrebări decât „Cine va fi următorul antrenor?“.

DOAR STEAUA E POLARĂ

POZA MECIULUI
Fotoreporterul ProSport a surprins momentul de bucurie al celor trei marcatori ai partidei de aseară din Ghencea: Martinovic, Bilașco și Stancu

Foto: Vlad CONSTANTINESCU

Înainte ca Stancu să dea gol, Becali a urlat de la lojă: „Bogdane, dă gol, să te duc la Galata!“. După ce a dat, s-a răzgândit: „Nu te mai las să pleci!“

Pentru mine e o înfrângere dureroasă, pentru că nu mai pierdusem în Ghencea de ceva vreme
Claudiu Niculescu, atacant „U“ Cluj

S-a văzut că avem anumite limite, dar a fost un scor prea sever
Ionuț Badea, antrenor „U“ Cluj

Roș-albaștrii s-au împrietenit aseară cu frigul și cu norocul, reușind să câștige cu „U“ Cluj și, astfel, să pregătească în liniște meciul de la Napoli

Costin NEGRARU
costin.negraru@prosport.ro

Partida care poate aduce primăvara mai repede în Ghencea e abia peste o săptămână. Dar până să se gândească la Napoli, a fost necesar ca steliștii să treacă de „U“ Cluj. Și au făcut-o lejer, scor 3-0, e drept și cu puțină șansă la golul marcat de Martinovic.

Steliștii au survolat cu privirea tribunele aproape goale și au constatat că trebuie să-și umple siguri ghetele cu daruri. Suporteri puțini, fotbal puțin mai mult ca în alte dăți. Tănase a fost liderul de 30 de minute al roș-albaștrilor, timp în care a irosit cu lejeritate două mari ocazii. Întâi l-a ametit pe Ungurușan cu câteva driblinguri de PlayStation, dar șutul său plasat a trecut la o palmă de bară, apoi a șutat cu sete din opt metri peste poartă. Clujenii au stat țintuiți în defensivă și au urmărit cu sufletul la gură fiecare centrare a lui Nicoliță sau Tănase. Neputința ardelenilor le-a dat din ce în ce mai mult curaj elevilor lui Lăcătuș, care au urcat în dese rânduri și cu fundașii la centrul terenului.

Dacă Steaua ar fi învins la 4 goluri diferență, ar fi trecut peste Dinamo în clasament, datorită golaverajului

A fost un tur nebun, am pierdut unde nu ne așteptam. Diferența dintre noi și Oțelul e mare, dar nu imposibil de recuparat
Helmuth Duckadam, președinte Steaua

NUMAI STEAUA-I NOROCOASĂ

Moș Nicolae a apărut mai târziu în Ghencea, dar a avut cadouri pentru ambele echipe. A scos din sac o deviere de gol a lui Păcurar la voleul de la 30 de metri al lui Martinovic și o ocazie imensă pentru clujeni. Boștină a plecat dintr-un ofsaid nesemnalizat de la margine și din câțiva metri n-a reușit să-l bată pe Tătărușanu.

Bogdan Stancu și Niculescu, „lunetiștii“ din cele două echipe, au avut propriul duel. Nici „Motanul“ Stelei și nici „Clau-gol“ n-au reușit însă să înscrie din două lovituri libere așezate în poziții excelente. Singurul care a avut golul doi la îndemână a fost Bilașco, cel care, după un „cap“ slab din 6 metri, a rupt plasa lui Huțan din 3 metri. Stancu a marcat și el din lovitură liberă, cu largul concurs al lui Huțan, în minutele de prelungire. Suporterii și loja visează din nou la tiki-taka Barcelonei, dar stilul de pe „Nou Camp“ nu se împacă, deocamdată, cu locul șapte din Ghencea. ■

STEAUA	3-0	„U“ CLUJ
Antrenor: Marius Lăcătuș	1-0	Antrenor: Ionut Badea

'21 MARTINOVIC • 1-0 ⚽
'67 BILAȘCO • 2-0 ⚽
'91 B. STANCU • 3-0 ⚽

12. TĂTĂRUȘANU ★★		12. HUȚAN ■	
29. BONFIM ★★		18. UNGURUȘAN ★	
23. GERALDO ★★	■ '77	13. IZVORANU ★	■ '89
18. MARTINOVIC ★★★	■ '28	25. D. MUNTEANU ★	
14. LATOVLEVICI ★★		3. MENDY ■	
20. ANGHELOV ★★		(20. BELOSEVIC, '24) ★	
(5. BRANDAN, '84)		14. PIT ★	■ '41
21. RICARDO ★★	■ '65	10. PĂCURAR ★	
16. NICOLIȚĂ ★★		28. V. GHEORGHE ★★	
(7. SZEKELY, '76)	■ '78	22. BOȘTINĂ (CPT.) ★	■ '53
28. B. STANCU ★★★		9. CL. NICULESCU ★★	
10. CR. TĂNASE (CPT.) ★★		(27. LEMNARU, '75) ★	
(24. SURDU, '34) ★★		11. MACHADO ★	
17. BILAȘCO ★★★			

Rezerve: 33. Lungu - 4. Abrudan, 11. Onofraș, 27. L. Marinescu

Rezerve: 33. Boșneag - 2. Buhuș, 7. Acosta, 23. Cvirik, 24. Balde

Jucătorul meciului: B. STANCU ★★★

Arbitru: Cristi Balaj ★★★ (Baia Mare); **Asistenți:** Sebastian Gheorghe ★★★ (Suceava) și Florin Ungureanu ★★★ (București); **Stadion:** Steaua (București); **Spectatori:** 1.500

BORCEA, SUNAT ÎN TIMPUL MECIULUI

După ce Steaua a dat golul doi, Gigi a început să strige de la lojă că nu mai e supărat pe arbitrul Balaj. La cererea spectatorilor de la tribuna „0“, Becali l-a sunat pe dinamovistul Cristi Borcea și a făcut ca pisica: „Miau, miau!“. Gestul a fost aplaudat de fani.

STEAUA 3
„U“ CLUJ 0

» Sper să-l recuperăm pe Tănase pentru meciul cu Napoli, este un fotbalist important pentru noi **Marius Bilaşco,** atacant Steaua

RATEAZĂ NAPOLI?

Foto: Răzvan LUPICĂ

Tănase s-a accidentat după 30 de minute şi e suspect de ruptură musculară

Daniel VLAD
daniel.vlad@prosport.ro

De parcă nu avea destule bătăi de cap înaintea meciului cu Napoli, decisiv pentru calificarea în primăvara europeană, Lăcătuş a mai căpătat aseară una. Tehnicianul a fost nevoit să-l schimbe încă din prima repriză pe Tănase, mijlocaşul acuzând dureri musculare la pulpa piciorului drept.

Steaua începe să se mişte din ce în ce mai bine, iar unul dintre cei care stau în spatele succesului roş-albaştrilor este chiar căpitanul Cristi Tănase. Aseară, contra Universităţii Cluj, „Dodel" a fost unul dintre cei mai în formă jucători ai Stelei, a avut două mari ocazii, dar şi mult ghinion.

În minutul 34, Cristi Tănase a venit spre propria bancă tehnică şi a explicat că-l înţeapă unul dintre muşchii pulpei piciorului drept. „Mai poţi?", a venit întrebarea lui Lăcătuş. Chiar dacă a primit un răspuns afirmativ, „Fiara" a reacţionat imediat: „Mai poţi pe naiba!". Imediat, l-a chemat pe Romeo Surdu de la încălzire şi l-a introdus în locul căpitanului.

18
zile
a lipsit Tănase în acest sezon după ce s-a accidentat, în acelaşi loc, la meciul cu Timişoara. A revenit cu Liverpool şi a dat şi gol

STELIŞTII SPERĂ SĂ FIE DOAR ÎNTINDERE

După meci, steliştii s-au interesat de situaţia medicală a lui Tănase. Căpitanul stelist e suspect de ruptură musculară, diagnostic care, dacă se va adeveri, presupune neutilizarea mijlocaşului în partida din 15 decembrie cu Napoli. Însă steliştii sunt optimişti. Mihai Stoica spunea aseară că speră să fie cel mult o întindere a muşchiului, caz în care Tănase ar putea juca la Napoli. Însă un verdict poate fi dat numai după ce jucătorul va efectua o rezonanţă magnetică. Iar aceasta trebuie făcută la 24 de ore după accidentare. ■

Foto: Răzvan LUPICĂ

ARBITRAJ

AU CERUT PENALTY LA BILAŞCO

Minutul 42 a adus şi prima controversă a meciului privind arbitrajul. La un duel în careu, Bilaşco **(foto)** a fost ţinut de Dănuţ Munteanu, iar steliştii au cerut lovitură de pedeapsă. Stafful Stelei a explodat, iar Lăcătuş şi MM s-au îndreptat furioşi spre arbitrul de rezervă, Dragoş Istrate. Totuşi, decizia lui Balaj a rămas neschimbată, chiar dacă au existat circumstanţe de penalty.

ATMOSFERĂ

NICULESCU ŞI BOŞTINĂ, ÎNJURAŢI DE STELIŞTI

Foştii dinamovişti Niculescu şi Boştină au fost ţintele preferate ale galeriei steliste. „Clau-gol" a fost huiduit la fiecare atingere a mingii. Mihai Stoica a ieşit înaintea echipei de la vestiare şi s-a dus glonţ către suporterii de la Tribuna 0. MM le-a cerut fanilor să-şi încurajeze favoriţii.

PUBLICITATE

împarte minute nelimitate

ia-ţi opţiunea Magic Group cu 5 euro/lună şi invită-i pe cei dragi să vorbiţi nelimitat între voi

opţiune valabilă cu abonamentele Delfin, Panteră sau Pinguin, existente sau nou încheiate

pentru activare, apelează gratuit 200 sau *100#

www.orange.ro/magic-group

TVA inclus; opţiunea Magic Group poate fi activată până la 15 februarie 2011

orange™

STEAUA 3
„U“ CLUJ 0

www.prosport.ro

Foto: Vlad CONSTANTINESCU

PREMIERĂ

NOVAK MARTINOVIC, PRIMUL GOL LA STEAUA

Revenit în prima echipă după ce Florin Gardoș s-a accidentat în partida cu Liverpool și nu a mai putut fi folosit, **Novak Martinovic (foto)** a reușit să înscrie primul gol de la venirea sa la Steaua. Sârbul a marcat cu un șut din afara careului. Execuția fundașului a fost deviată de Alex Păcurar și a reușit astfel să-l surprindă pe portarul Huțan. După gol, sârbul a mers la Surdu, care era atunci pe banca de rezerve, și i-a făcut semn că îi dedică reușita.

REFUZ

ZAPATA N-A VRUT LA LEVSKI

Robinson Zapata a fost la un pas de a se transfera în aceste zile la Levski Sofia, dar până la urmă fotbalistul a refuzat din cauza sumei oferite de bulgari. Steaua se înțelesese cu gruparea din capitala Bulgariei, însă columbianul așteaptă finalul campionatului pentru a putea pleca gratis din Ghencea și a obține o sumă importantă la semnătură. Refuzul goalkeeperului i-a enervat la culme pe șefii stelișți, care trebuie să-i mai suporte salariul de 180.000 de euro încă șase luni.

ACCIDENTĂRI

GARDOȘ, MENAJAT. KAPETANOS, OUT

Florin Gardoș s-a accidentat în prima repriză a meciului cu Liverpool și a urmărit de la televizor ultimul joc din 2010 al Stelei în Liga I. Fundașul central al stelișților a suferit o entorsă la glezna stângă , iar staffful Stelei a decis să nu riște și l-a lăsat în afara lotului pentru disputa cu „U" Cluj. Tot o problemă medicală are și Kapetanos, care nu a fost inclus în lot pentru meciul de aseară.

GALATASARAY

S-A NEGOCIAT LA ISTANBUL PENTRU STANCU

Gigi Becali nu vrea să îl cedeze acum pe Bogdan Stancu la Galatasaray, echipă ce ar oferi cinci milioane pentru stelist și pentru Gabi Torje. Potrivit ziarului „Hurriyet", Giovani Becali și directorul sportiv al lui Galata, Adnan Sezgin, ar fi discutat timp de o oră la restaurantul Spazyo, din Istanbul, după meciul cu Kasimpașa. „I-am spus lui Giovani că sunt de acord să-l dăm pe 6 milioane, dar numai la vară", a spus aseară Gigi Becali.

AMENINȚARE / ÎNAINTEA MECIULUI, GIGI BECALI A SPUS CĂ, DACĂ NU CÂȘTIGĂ CU „U“, SE POATE VORBI DE UN ALT ANTRENOR LA STEAUA

> În campionat ne clasăm, chiar și după această victorie, pe un loc sub așteptări, dar premisele sunt bune. Echipa joacă din ce în ce mai bine
> **Mihai Stoica**, manager general Steaua

Jucători care ar putea ajunge la Steaua:
Gabriel Matei – fundaș dreapta - **Pandurii**
Vlad Chiricheș – fundaș central – **Pandurii**
Ionuț Neagu – mijlocaș defensiv – **Oțelul Galați**
Al. Munteanu – mijlocaș dreapta – **Gaz Metan**
J. Moraes – atacant - **Gloria Bistrița**

DACĂ PIERDEA, ERA DAT AFARĂ!

Foto: Răzvan LUPICĂ

După ce a văzut că Lăcătuș a reușit să câștige cu 3-0, Gigi Becali l-a reconfirmat pe antrenor în funcție și pentru anul viitor

Daniel VLAD
daniel.vlad@prosport.ro

Meciul cu „U" Cluj a fost decisiv pentru Marius Lăcătuș. După declarațiile făcute de Gigi Becali înainte și după meci, este clar că „Fiara" și-a jucat scaunul la această partidă cu ardelenii.

„Depinde numai de Steaua să bată în acest meci. Dacă nu învingem azi, atunci după joc mă puteți întreba dacă vom schimba antrenorul. Dar să nu mă puneți să dau nume. Dacă batem, nu mai schimbăm nimic", avertiza Gigi Becali cu o jumătate de oră înainte de startul partidei din Ghencea. La finalul meciului, bucuros nevoie mare că Lăcătuș nu a călcat strâmb, finanțatorul din Ghencea l-a reconfirmat în funcție pe actualul tehnician. „Gata, nu mai schimbăm antrenorul, mai ales că nu mai suntem atât de departe de echipele aflate în fruntea clasamentului. Nu o iau în considerare pe Oțelul", a spus satisfăcut Gigi Becali.

GIGI CĂTRE BALAJ: „NENOROCITULE!"

Finanțatorul Stelei a făcut show în timpul meciului. După golul al doilea al Stelei, Gigi Becali a început să strige de la lojă că nu mai e supărat pe arbitrul Balaj, după ce anterior îi strigase: „Nenorocitule, vrei să mă furi la mine acasă! Dă-le și penalty (n.r. - la faza la care arbitrul a acordat o lovitură liberă pe care se pregătea să o execute Niculescu)!". Apoi, după ce Steaua a înscris gol după gol, atmosfera a început să se relaxeze. La cererea spectatorilor de la Tribuna 0, Gigi Becali l-a sunat pe dinamovistul Cristi Borcea și a făcut ca pisica: „Miau, miau!". Gestul a fost aplaudat de fani.

> E bine că am mai scurtat din distanța față de locurile 2-3. Moș Nicolae a fost darnic cu noi
> **Marius Lăcătuș**, antrenor Steaua

„AȘ FI DAT 3 MILIOANE DE EURO PE TRAORE"

La finalul jocului, Becali a dezvăluit doar câteva dintre planurile de vacanță ale Stelei. „Vor pleca vreo patru-cinci jucători și or să vină alți trei-patru. Mihai Stoica va face transferurile, că de-aia l-am pus manager general. Eu nu-i cunosc pe jucători, nu știu nici la ce echipe joacă. Mi-a zis care sunt, dar nu-i știu. Vreau un atacant și un fundaș de mare valoare. Aș fi dat 3 milioane pe Traore de la CFR", a precizat Becali.

Le mulţumesc lui Chivorchian şi lui Stanciu, care au avut un cuvânt de spus în numirea mea ca antrenor, le mulţumesc băieţilor pentru ataşament şi îi mulţumesc patronului Iancu, el dându-mi şansa să antrenez Poli

Cosmin Contra

Declaraţia lui Contra este una matură. Opţiunea mea acum este Dusan Uhrin

Marian Iancu, patron Poli Timişoara

Ar trebui să se respecte valorile în fotbalul românesc, pentru că în Liga I există foşti internaţionali care sunt daţi afară de patroni care nu se pricep la nimic

Ilie Năstase

Foto: Szasz ISTVAN

„VIN LA POLI!“

Dusan Uhrin jr soseşte în această săptămână la Timişoara pentru al doilea său mandat la Poli

Cornel BIHOLARI
vest@prosport.ro

Antrenorul Dusan Uhrin jr are pretenţiile sale, dar recunoaşte că e gata pentru o nouă aventură la Poli Timişoara.

Amintirile frumoase din vechiul mandat şi relaţiile cu suporterii din Banat, dar mai ales cea cu Daniel Stanciu, care e şi impresarul său, cântăresc greu în memoria lui Dusan Uhrin. Tehnicianul a recunoscut ieri că despărţirea de Poli nu a fost una plăcută, dar susţine că nu-l mai interesează trecutul şi e gata să semneze încă o dată cu Timişoara. „Poli reprezintă o parte frumoasă a carierei mele. Eu am spus că voi ajuta acest club când voi putea, nu mai contează ce a fost. Mi-am primit toţi banii de la Marian Iancu, nu ştiu care e situaţia financiară a clubului acum. Vin zilele viitoare să preiau Poli, dar trebuie să vedem în ce condiţii. Trebuie să vorbesc cu Marian Iancu", a spus Dusan Uhrin pentru ProSport. Negocierile vor avea loc la doi ani de la plecarea cehului din Banat. Pentru a nu se repeta situaţia de atunci, una dintre condiţiile lui Uhrin va privi, probabil, plata banilor la timp către jucători, un lucru pe care i l-a reproşat atunci lui Iancu.

CONTRA AR VREA SĂ RĂMÂNĂ!

Contra (foto) a venit la antrenamentul de ieri al echipei sale ca simplu jucător şi a mers doar în sala de forţă, alături de titulari. Scurta şedinţă de recuperare a fost condusă între timp de Valentin Velcea. „Rămân, că sunt jucător, mâine (n.r. - azi) sunt la antrenamente. Azi nu pot, că mă doare gâtul", a spus „Guriţă". Ieri, la Gala Fanatik, Contra a primit premiul „Revelaţia Anului", iar la finalul evenimentului a lăsat să se înţeleagă că ar vrea să continue la Poli: „Acum urmează pentru mine o binemeritată vacanţă, în Spania. Dacă rămân la Poli? Doar domnul Marian Iancu decide acest lucru". În replică, Iancu a fost direct: „Am discutat cu Cosmin de dimineaţă, dar opţiunea mea acum este Dusan Uhrin". ■

Foto: Szasz ISTVAN

Colţul mov

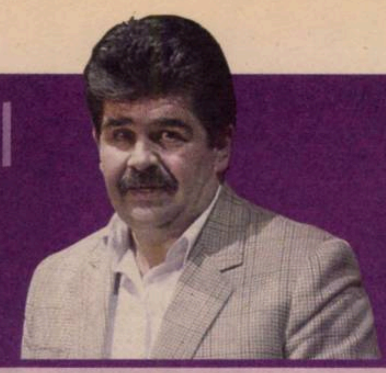

RADU PARASCHIVESCU
radu.paraschivescu@prosport.ro

IPOTEZA UHRIN JR

După ce-a văzut „Aşteptându-l pe Godot", Woody Allen a conchis edificat: „E o piesă în care nu se întâmplă nimic de două ori". Allen n-a vrut să-l ironizeze pe Samuel Beckett (autor şi el al unei vorbe memorabile: „Nu sunt englez, dimpotrivă"), ci doar să explice în cheie proprie lipsa de sens a vieţii. Înainte de-a se întoarce la Timişoara, Dusan Uhrin jr trebuie să se întrebe dacă nu cumva România oferă la rândul ei decorul perfect pentru parada absurdului. Motivul timpului care închide răni e un pansament literar, nimic mai mult. Iar un om lucid nu poate pune temei pe clişee sau pe memorări siropoase. El trebuie să umble cu lanterna prin trecut şi să scoată la iveală exact ce nu şi-ar mai dori să vadă. Altfel, riscă enorm.

E de aşteptat ca Dusan Uhrin jr să refacă pentru uz personal puzzle-ul trecerii sale prin fotbalul românesc. Cum va arăta tabloul reconstituit din aşchii de memorie? Ca o radiografie a stuporii. Uhrin jr a fost demis de la Poli Timişoara după un 4-0 cu FC Braşov şi de la CFR Cluj după un 3-0 cu FC Vaslui. În mod normal, prima lui concluzie după aceste pătanii va fi că în România nu e prudent să baţi la scor. Dacă smulgi un 1-0 cu un autogol, un ofsaid nevăzut sau un fault la portar, te aşteaptă un viitor călduţ. Dacă, în schimb, învingi la scor, eşti trimis la plimbare.

Lângă această deducţie înţeleaptă se cuvine să stea două distihuri. Primul se naşte din experienţa timişoreană a lui Uhrin jr şi zice-aşa: „Dac-ajungi pe primul loc, / La valiză ţi-ai dat foc". Al doilea evocă fulgurantul episod clujean şi sună după cum urmează: „Cine-l ceartă pe Cadu / Pleac-acasă chiar amu'". Pentru sănătatea lui mintală, Uhrin jr va trebui să aibă sub braţ, la coborârea din avion, o mapă cu toate aceste aventuri carpatine. Abia după ce le va prelucra atent, el va putea să ia o decizie avizată.

Vladimir şi Estragon, personajele lui Beckett, îl aşteaptă zadarnic pe Godot, despre care publicul ştie că nu va veni. Timişoara, în schimb, crede în sosirea lui Dusan Uhrin jr şi speră ca al doilea lui mandat bănăţean să fie, printre altele, o reparaţie pentru scurtcircuitul din primul. Există şi suporteri ai lui Poli nemulţumiţi de varianta Uhrin jr. Sunt, probabil, cei care încă nu i-au trecut cu vederea cele două mari greşeli: subevaluarea lui Torje şi folosirea obsedantă a strangulatorului Ionel Ganea (gurile rele spun că de frica unei corecţii corporale). Anunţ cu francheţe că mă număr printre ceilalţi. Uhrin jr este ultimul antrenor al lui Poli care a conferit echipei stil, identitate şi idee de joc. În plus, prestaţia lui publică a fost întotdeauna fără cusur, iar imaginea lui a ameliorat imaginea clubului. În aceste condiţii, e firesc ca lumea să-l aştepte. Nu ca pe Godot şi nu ca pe un agent al providenţei, ci pur şi simplu ca pe un meşteşugar care se întoarce în atelier după o lungă şi tristă bejenie.

PUBLICITATE

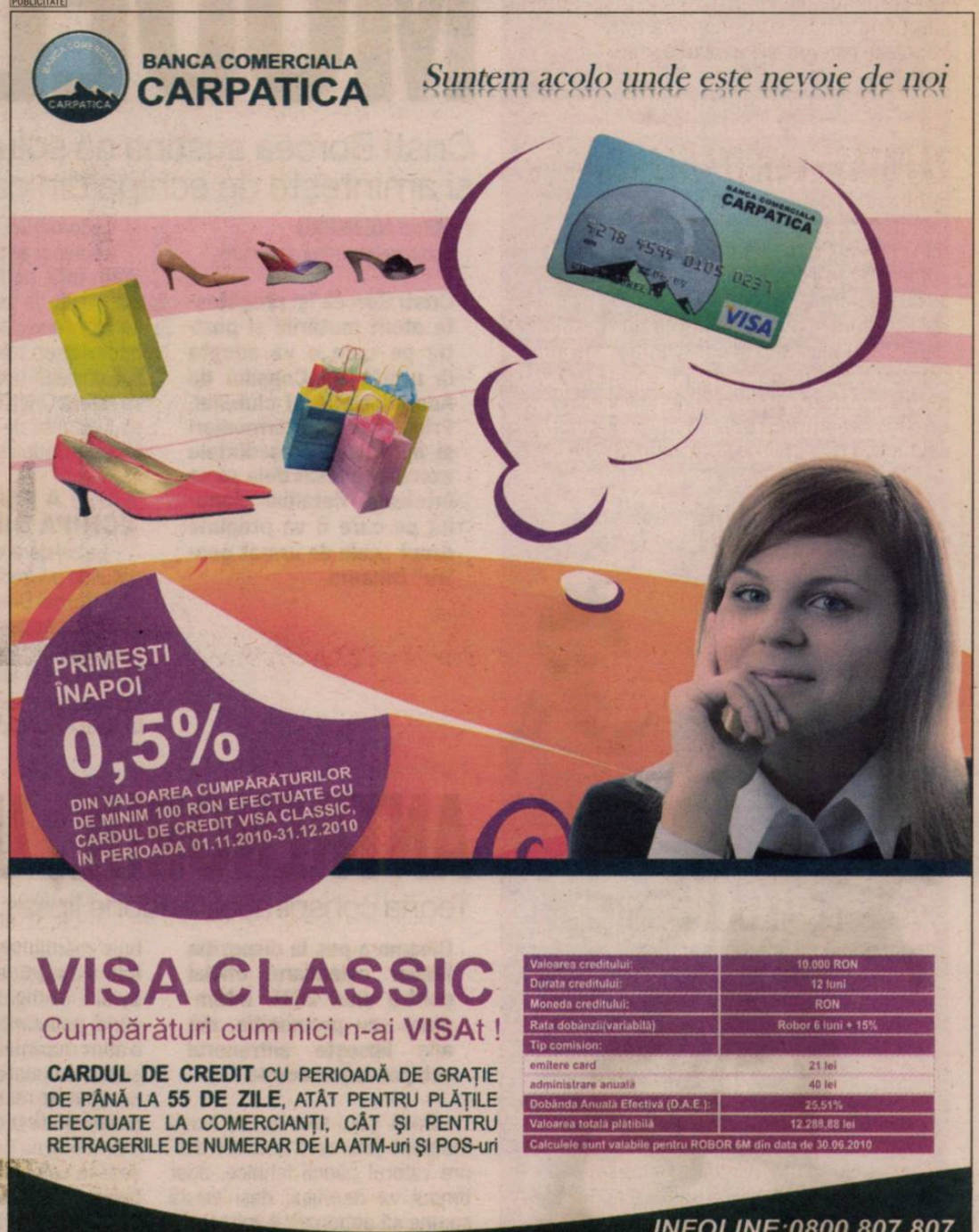

ALEXE ȘI GANEA, LIDERII VIITOAREI ECHIPE

Șefii au decis pe cine se vor baza în viitor. Nou-veniții trebuie să îndeplinească două condiții: să fie tineri și să aibă salarii mici

Mihai NEJNERU
mihai.nejneru@prosport.ro

ProSport a aflat ce se discută în spatele ușilor închise din „Groapă". Planul „câinilor" e simplu: renunță la jucătorii cu experiență, precum Marius Niculae, Andrei Mărgăritescu, Valeriu Bordeanu sau Juan Pablo Garat. Aceasta este prima etapă a remanierii. Reconstrucția presupune mai mulți pași, după cum urmează.

A doua este cea a alegerii fotbaliștilor care ar putea fi „stâlpii" pe care se va reconstrui echipa. Cu mențiunea că nu se cunoaște cu exactitate dacă se vor accepta ori nu ofertele de pe adresa lui Gabriel Torje, iată în avanpremieră numele acelor jucători: Emilian Dolha, Cosmin Moți, Marius Alexe, Zie Diabate, Laurențiu Rus, Djakaridja Kone, Georgian Păun, Raphael Stănescu, Dragoș Grigore, Nicolae Mușat și Liviu Ganea. Celor 11 li se vor alătura cei mai buni jucători de la „satelit", moment în care va începe cea de-a treia etapă a reconstrucției. Anume campania de transferuri, care va viza strict jucători fără experiență, dar cu potențial mare de creștere și cu salarii ce pot fi suportate de bugetul de austeritate al clubului.

Primii trei ani de reconstrucție a echipei din '96 nu au adus trofee, Dinamo terminând în clasament pe locurile 3, 5, respectiv 2

REZULTAT
În 1999, Dinamo, cu Florentin Petre (foto) titular, a pierdut la mustață titlul în fața Rapidului, luându-și revanșa sezonul următor

ECHIPĂ TIP DINAMO 1996:

ORICE E POSIBIL ÎN WWW.LIGAPROSPORT.RO

Foto: PROSPORT

MODELUL 1996

PLANURI / NEPUTINCIOASĂ ÎN FAȚA PREZENTULUI, DINAMO REVINE LA TRECUT: „CÂINII" REIAU MODELUL ECHIPEI DE ACUM 14 ANI

Cristi Borcea susține că soluția pentru revenirea la linia de plutire este întinerirea lotului și amintește de echipa din care au apărut Hîldan, Petre, Tararache ori Marius Niculae

Mihai NEJNERU
mihai.nejneru@prosport.ro

Cristi Borcea își pregătește atent mutările și poziția pe care o va adopta la următorul Consiliu de Administrație al clubului. Prin diverși intermediari și apropiați, președintele executiv a lăsat deja să se înțeleagă detaliile planului pe care îl va propune drept „cale de urmat pentru" Dinamo.

Reconstrucția din temelii a echipei este cuvântul cheie. „Vom face ca în 1996. Refacem echipa de la zero. Renunțăm la jucătorii cu salarii mari și aducem numai tineri talentați", s-a confesat oficialul unor prieteni. La ce se referă Cristi Borcea, care vrea să îi anunțe de acest lucru și pe Nicolae Badea și Ioan Andone?

DINU A FĂCUT ECHIPA DIN '96-'97

La cel de-al doilea an din mandatul de președinte al mentorului său, Cornel Dinu, care a renunțat în acea perioadă la toți jucătorii care nu au confirmat, transferând în locul lor tineri. Unii de la echipe ce urmau să retrogradeze în acel an. Adică Florin Bătrânu, Cosmin Contra și Cosmin Macavei, toți de la Poli Timișoara. Apoi au fost promovate vârfurile de generație de la echipa a doua: Florentin Petre, Coporan, Tararache și, evident, Cătălin Hîldan. Mai târziu a apărut și Marius Niculae. Urmarea se știe. „Câinii" au început timid al doilea sezon de la „refresh", fiind eliminați de KR Rejkaivik. Dar au pus bazele unei echipe ce avea să domine câțiva ani Liga I și să obțină toate trofeele interne posibile. Dar și să exporte masiv, pentru a alimenta din plin vistieria clubului.

Patru ani am plătit cele mai mari salarii, am transferat cel mai mult. Și? Am luat un singur trofeu! Trebuie să ne schimbăm strategia
Cristi Borcea, președinte executiv Dinamo

CUM ARĂTA LOTUL LUI DINAMO ÎN 1996-1997

Portari: Prunea, D. Tudor; **Fundași:** Bătrînu, Bodea, Contra, L. Cotora (de la Inter Sibiu), Grozavu, Kiriță, Fl. Lazăr, O. Gheorghiță, Macavei, Mihart, M. Pană (transferat la Chindia), Tâlvan; **Mijlocași:** I. Chiriță (de la FC Brașov), Codrea, Coporan, Hîldan, Lupu, Moga (de la Rapid), Mohora (transferat la Rapid), Cl. Mutu (transferat la Dunărea Călărași), Fl. Petre, Tararache; **Atacanți:** Çula (transferat la Vanspor), Dănciulescu, M. Ivan (transferat în tur la FC Brașov), Mihalcea, Fl. Simion (venit de la Sp. Studențesc), M. Niculae, R. Voinea (transferat la Rocar)

ANTRENORUL, UNDE E ANTRENORUL?!

Teoria conspirației: Andone lipsește din calendarul pe 2011

Dinamo a pus la dispoziția fanilor calendarul oficial pentru anul 2011. Întâmplare sau premoniție, din afiș lipsește antrenorul echipei, Ioan Andone.

Dacă știu sau nu în acest moment șefii ceva concret despre viitorul băncii tehnice, doar timpul va dezvălui, deși există semne că acționarii îl vor reconfirma pe Ando. Până atunci trebuie menționat doar că ședința foto s-a efectuat în preajma derby-ului câștigat cu Steaua (2-1), când popularitatea „Fălcosului" a atins maximele sezonului. Chiar și așa, se poate specula că, fiind nesiguri de reconfirmarea lui Andone, cei de la departamentul de marketing au preferat să nu îl afișeze în calendarul pe 2011. Nota bene: din afiș nu lipsește oponentul principal al lui Ando din sânul echipei, Ousmane N'Doye.

Steaua a procedat identic cu calendarele pentru 2011, în ele neapărând deloc Marius Lăcătuș, actualul antrenor al roș-albaștrilor

PEDEAPSĂ / ANTRENAMENTELE CONTINUĂ

Turul de campionat s-a terminat, dar antrenamentele continuă la Dinamo. Cel puțin până mâine, după cum au decis antrenorii echipei până la noi ordine. Motivul: nu se dorește ca fotbaliștii să aibă prea multe zile de repaus, perioada de readaptare la efort urmând să fie, în acest caz, mai lungă. Reunirea de după Sărbători va avea loc pe 8 ianuarie.

„DE LA HAGI NU AM MAI VĂZUT TALENT CA AL LUI”

Marian Iancu a explicat că transferul lui Adrian Cristea la Timişoara depinde de fotbalist

Mihai NEJNERU
mihai.nejneru@prosport.ro

Marian Iancu a confirmat ieri, la Sport.ro, informația ProSport referitoare la modalitatea prin care încearcă să îl încorporeze pe dinamovistul Adrian Cristea la Timişoara. Anume, „marcajul om la om” prin intermediul foştilor dinamovişti din lotul formației de pe Bega, care l-au informat pe jucător despre oferta consistentă pe care este dispus să i-o facă Iancu.

„Rămâne ca el să decidă, să stabilească ce vrea. Va fi a treia iarnă în care îl ofertez”, a recunoscut ieri Iancu. Tot patronul bănățenilor a explicat motivul pentru care ar dori să îl încorporeze pe mijlocașul lui Ioan Andone. „De la Hagi nu am văzut un talent mai mare decât al lui. Are tot atâta îndemânare, dar joacă puțin diferit. Este un jucător complet, dar îi lipsește motivarea”, a mai spus bossul alb-violeților.

„PACT DE NEAGRESIUNE CU CELELALTE ECHIPE”

Același Iancu a negat, din diplomație sau nu, una dintre modalitățile prin care a încercat să îl aducă pe jucător la Timişoara. „Avem un pact de neagresiune cu celelalte echipe. Nu dorim să speculăm, că poate rămâne liber de contract”, a mai explicat patronul Politehnicii Timişoara. Declarațiile lui Marian Iancu vin la o zi după publicarea de către ProSport a materialului în care era dezvăluită runda de discuții dintre cele două părți, purtată prin intermediul foştilor dinamovişti care acum joacă pe Bega, dar și că Timişoara încearcă să speculeze faptul că jucătorul e neplătit de patru luni la Dinamo!

Foto: Vlad CONSTANTINESCU

STRATEGIE / POLI CONTINUĂ ASALTUL PENTRU MIJLOCAȘUL DINAMOVIST, JUCĂTOR DEVENIT OBIECTIVUL ACESTUI MERCATO

DEZVĂLUIRE / LUCESCU: „CRISTEA A TRĂDAT”

Răzvan Lucescu a dezvăluit motivul pentru care Adrian Cristea nu mai este convocat la acțiunile echipei naționale. „A avut șansele lui, însă a fost omul care a trădat. Este vorba de elemente extrasportive”, a dezvăluit Lucescu jr, invitat fiind la emisiunea „Pe bune!”de la Sport.ro. Acesta a precizat însă că în decizia sa a contat și faptul că „Prințul” nu este un jucător complet. „În fotbalul de astăzi se cere să faci ambele faze, să ajuți echipa”, a concluzionat selecționerul.

INVITAȚIE / MITEA: „AȘ JUCA LA TIMIȘOARA”

Nicolae Mitea a refuzat timp de un an să semneze cu o echipă din România, după ce Dinamo l-a obligat să își reducă pretențiile salariale, în caz contrar fiind nevoit să plece. Motivul? Salariile prea mici față de cele din Europa. Acum, fosta extremă a lui Ajax s-a răzgândit: „Am trăit din banii strânși la Ajax, dar acum ei sunt pe sfârșite. Dacă m-ar chema Timişoara, nu cred că aș refuza. Este o echipă care te motivează. Uitați-vă cum joacă Zicu acum!”, a declarat jucătorul de 25 de ani pentru ziarul Ring.

PUBLICITATE

www.citroen.ro

DOAR 7.490 € TVA INCLUS
DACĂ TE HOTĂRĂȘTI ACUM!

CITROËN C4
1.4i X, 5 uși, AC, radio CD, MP3, limitator de viteză, geamuri electrice față

Infoline CITROËN: 031/42 42 000
Mașina din imagine e cu titlu de prezentare
Ofertă valabilă în limita stocului disponibil, prin programul de înnoire a parcului național auto, incluzând 3 tichete

ÎN LIMITA STOCULUI DISPONIBIL
ÎN EXCLUSIVITATE PENTRU CITROËN C4

CRÉATIVE TECHNOLOGIE

CITROËN

Foto: Cosmin MOȚEI

„DE CRĂCIUN VEȚI AVEA TOȚI BANII!“

Rapidiștii au luat ieri vacanță, iar antrenorul Marius Șumudică le-a ținut jucătorilor un discurs înainte de despărțire

Alex AMIRONOAIEI
alex.amironoaiei@prosport.ro

Deși au ajuns la București luni noaptea, în jurul orei 04:30, Lazăr și compania au fost chemați la Pro Rapid la ora 12:00. Motivele grabei erau recuperarea de după joc, dar și o întâlnire de final între Dinu Gheorghe, Marius Șumudică (foto) și lotul de jucători.

Cu excepția câtorva brazilieni, care au plecat în America de Sud imediat cum a venit confirmarea că etapa a 19-a s-a amânat pentru anul viitor, ceilalți rapidiști s-au prezentat la ordin. După o oră, „Șumi" i-a strâns pe toți în sala de mese, unde Nicolae Grigore a făcut cinste cu bere cu ocazia onomasticii, le-a înmânat programul care trebuie urmat individual și a ținut discursul de despărțire. „Vă mulțumesc pentru ce ați făcut în acest tur de campionat. N-a fost ușor, dar suntem în grafic. Vreau să reveniți aceiași și să recuperăm ce am pierdut. Nu vă mai gândiți la bani, pentru că de Crăciun veți fi cu salariile și primele la zi", a sunat pledoaria lui Șumudică.

CANTONAMENT LA ALICANTE

Antrenorul a stabilit și programul pentru perioada de după vacanță, excepție făcând doar amicalele din perioada de pregătire. Astfel, reunirea lotului a fost stabilită pentru ziua de 10 ianuarie, pe 11 ianuarie va avea loc vizita medicală, iar de pe 14 până pe 23 lotul va sta cantonat la Pro Rapid. O zi mai târziu, lotul va face deplasarea în Spania, la Alicante, pentru un turneu de pregătire de aproximativ două săptămâni.

BĂTAIE

LUPTE DE STRADĂ LA VASLUI

După meci, cei aproximativ 150 de suporteri ai giulești-lor s-au intersectat cu mai mulți fani ai Vasluiului într-un restaurant, totul terminându-se cu farfurii și sticle sparte. Polițiștii au stins imediat conflictul și i-au condus pe cei implicați la secție. Vasluienii au acuzat că rivalii au avut asupra lor arme albe și pistoale cu bile, dar la percheziție nu s-a găsit nimic.

REALIZARE / HEREA I-A ÎNDEPLINIT DORINȚA LUI NICOLAE MINDU ȘI A ÎNSCRIS DUMINICĂ ÎN POARTA VASLUIULUI

A VENIT MOȘ NICO

Ovidiu Nicolae Herea i-a oferit juniorului Nicolae Mindu cel mai frumos cadou: tricoul norocos și o pereche de ghete

Gigi STANCU
gigi.stancu@prosport.ro

ProSport a bifat sâmbătă, în ziua de dinaintea meciului cu FC Vaslui, un nou episod din seria „Marchez pentru tine". Nicolae Mindu i-a cerut lui Ovidiu Nicolae Herea să marcheze pentru el în poarta lui Kuciak, iar lucrurile s-au potrivit perfect. Herea și-a jucat apoi propriul rol, cel de Moș Nicolae, și l-a făcut fericit pe celălalt Nicolae din poveste.

„Batem la Vaslui, iar Herea marchează!", suna dorința și predicția juniorului de 15 ani al Rapidului înaintea partidei cu moldovenii. La final, n-au fost trei puncte, dar Herea a marcat, și, după meci, și-a adus aminte de puștiul care i-a purtat noroc. „Vreau să-i fac un cadou. Poți să mă pui în legătură cu el?", a fost rugămintea surprinzătoare a fotbalistului, care n-a vrut să treacă repede peste sentimentele celui pentru care este idol și model. Ieri, de ziua amândurora, am organizat în jurul prânzului întâlnirea, chiar la Pro Rapid, unde echipa mare se afla la recuperare.

„ĂSTA DA MOȘ NICOLAE!"

Așa cum era de așteptat, nerăbdarea copilului a învins, și Nicolae Mindu a ajuns la bază cu mult înaintea noastră, deși ieri n-a avut programat antrenament. Timid, Nicki a dat mâna cu cel căruia dorește să-i ia locul de mijlocaș ofensiv în viitorul apropiat. Pentru a-l destinde pe junior, Herea face primul pas: „Îți mulțumesc pentru aprecierile de dinainte de joc, iar ca răsplată am ceva pentru tine. Sper să-ți placă". Jucătorul scoate atunci tricoul pe care l-a purtat în meciul cu Vaslui, dar și o pereche de ghete noi și i le oferă juniorului. Acesta rămâne mut de uimire, dar poate să îngaime: „Ăsta da Moș Nicolae! E cel mai darnic de până acum. Sper ca în retur să mai marchezi încă pe atât", spune Nicki, care este în al nouălea cer de fericire. Doi Nicolae și un simplu gest în Luna Cadourilor nu costă mare lucru, dar bucuria copilului ar fi meritat oricum toți banii.

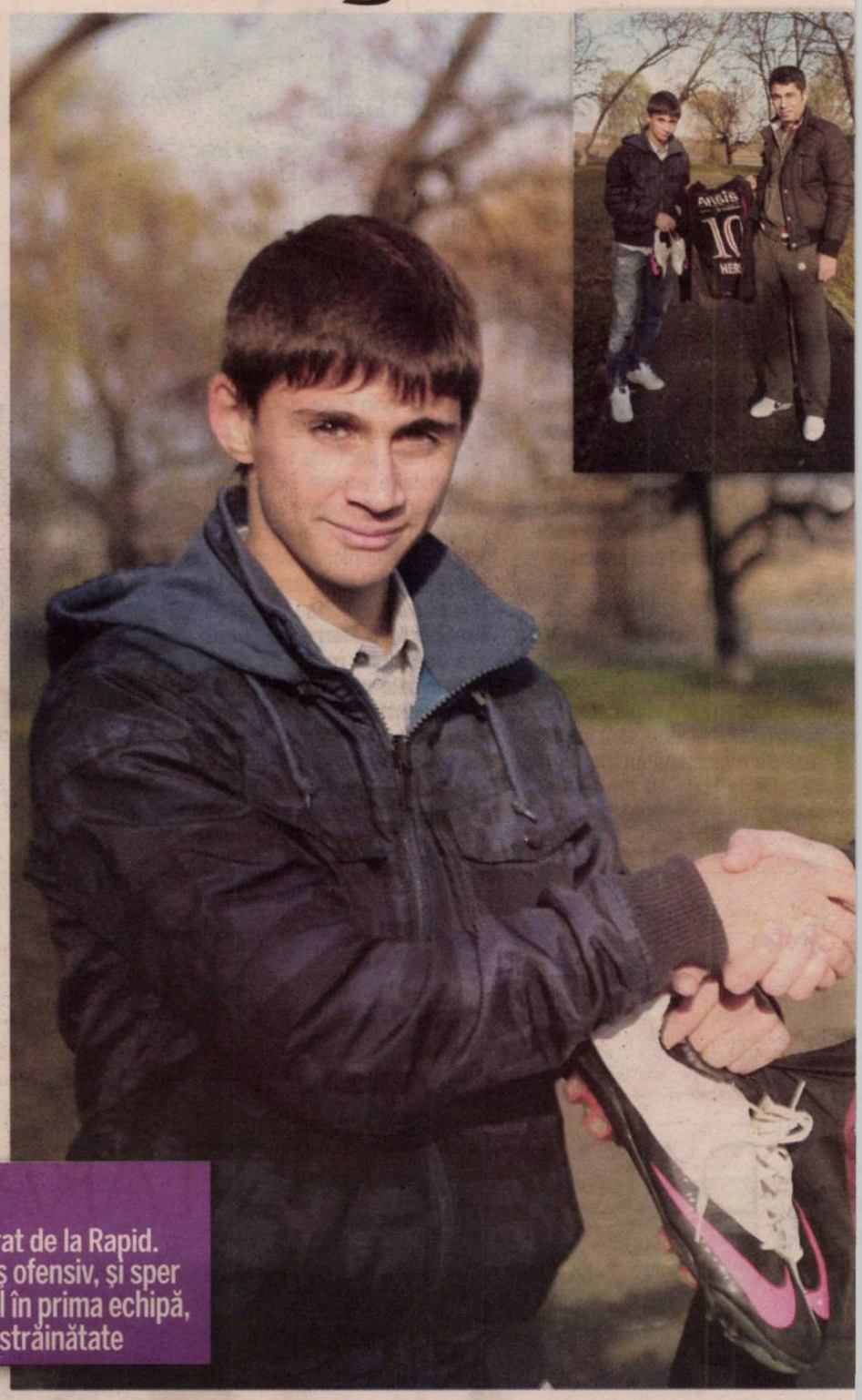

Nicolae Mindu, junior Rapid
Herea este fotbalistul meu preferat de la Rapid. Joc pe același post cu el, mijlocaș ofensiv, și sper ca la un moment dat să-i iau locul în prima echipă, iar el să plece la una mai mare în străinătate

Foto: Alexandru HOJDA

GEST / DE MOȘ NICOLAE, RAPIDIȘTII AU FĂCUT CADOURI COPIILOR DINTR-UN CENTRU DE PLASAMENT

LAZĂR, ATAC LA CONDUCERE!

Căpitanul Rapidului își acuză șefii că nu au făcut eforturi pentru aducerea lui Maftei în Grant

LAE. HEREA!

Golul cu Vaslui îl dedic lui Nicki Mindu de ziua lui, dar și de ziua mea. Câteodată e mai frumos să dăruiești decât să primești. Mă și gândeam dacă voi putea marca după ce am citit în ziar dorința lui și uite că a ieșit exact așa

Ovidiu Herea, mijlocaș Rapid

9 goluri

a înscris Herea în cele 18 etape disputate până acum, fiind cel mai bun marcator al Rapidului și pe locul 2 în topul golgheterilor Ligii I, la egalitate cu Zicu și Eric

Foto: Vlad CONSTANTINESCU

Adrian DUMITRU
adrian.dumitru@prosport.ro

Costin Lazăr, Ovidiu Herea și Mircea Bornescu, în colaborare cu Liga Suporterilor Rapidiști, au ținut ieri să le ofere câteva clipe de fericire copiilor dezavantajați de la centrul de plasament „Viață și Lumină". După spectacolul oferit de puști, jucătorii giuleșteni nu au ezitat să trimită săgeți către conducere, care nu a făcut tot posibilul să-l repatrieze pe fostul căpitan rapidist Vasile Maftei.

Primiți cu două steaguri imense, cei trei fotbaliști rapidiști au reușit să aducă bucurie în sufletele copiilor preț de câteva minute. Emoțiile și seriozitatea puștilor au fost risipite când jucătorii au împărțit cadouri și au început sesiunea de autografe, în tot acest timp imnul giuleștenilor și scandările micuților acoperind fundalul. În momentul declarațiilor, căpitanul Lazăr a spart tiparul, criticând lipsa de implicare a conducerii în transferul lui Maftei. „Îmi pare rău că nu a ajuns lângă noi. Vasile și-a dorit mult asta. Păcat că nu au vrut mai mulți oameni de aici, de la Rapid".

BORNESCU, CONFUNDAT CU... COMAN!!!

Cel mai amuzant moment al întâlnirii de ieri s-a consumat atunci când, întrebați de un supraveghetor dacă știu cine este vedeta din fața lor, puștii l-au confundat pe Mircea Bornescu cu rivalul de pe postul său, Dani Coman. „Sunt niște îngeri, care nu au posibilitatea de a urmări zilnic știrile sau meciurile. Nu am cum să mă supăr pe ei", a declarat cu zâmbetul pe buze Bornescu. Cât despre parcursul din campionat, goalkeeper-ul a declarat: „Se putea și mai bine, dar și mai rău. Păcat că nu am fost mai atenți, pentru că puteam fi mai sus". ■

Costin Lazăr, mijlocaș Rapid

Trebuie să ieșim din umbră, deoarece nu am câștigat niciun trofeu de trei ani. Speranțe la titlu mai sunt, însă trebuie să fim mai atenți

AU GREȘIT POARTA!

Pandurii au marcat de două ori, dar o dată s-a pus gol pentru Urziceni

Alex AMIRONOAIEI
alex.amironoaiei@prosport.ro

Unirea Urziceni și Pandurii Târgu Jiu au încheiat anul la egalitate și pe teren, 1-1, dar și în clasament, fiecare având câte 18 puncte. Ambele vor ierna sub semnul retrogradării!

„Pandurii", mai ofensivi, dar deloc inspirați, s-au văzut conduși în minutul 24, după ce Chiricheș i-a aplicat mingii centrate din corner de Mușat un genunchi perfect pentru a o trimite direct în propria poartă. Dar atunci când ți-e frică sau pur și simplu nu poți pătrunde pe terenul advers, fotbalul te taxează. Asta a fost în dreptul gazdelor.

La rândul lor, oaspeții au reușit egalarea în minutul 58 prin Stromajer. Golul i-a mai trezit puțin pe ialomițeni, dar scorul a rămas neschimbat, iar cele două echipe iernează, la egalitate, în subsolul clasamentului. ■

Meritam victoria, dar, când marchezi în propria poartă, ți se întâmplă ce am pățit noi

Petre Grigoraș, antrenor Pandurii

Vasile Maftei a bifat aseară ultimul său meci în tricoul Unirii Urziceni înainte de transferul la CFR Cluj. El a evoluat în 44 de jocuri în Liga I pentru ialomițeni

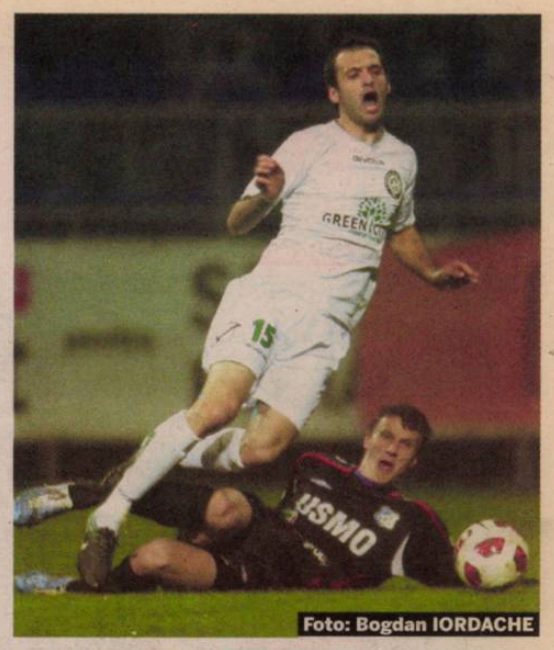

Foto: Bogdan IORDACHE

URZICENI	1-1 (1-0)	PANDURII
Antrenor: Octavian Grigore		Antrenor: Petre Grigoraș
'24 CHIRICHEȘ (AUT.) • 1-0 ⚽		⚽ '58 STROMAJER • 1-1
77. CERNEA ★★★		80. MINGOTE ★★
16. E. NICU ★		2. G. MATEI ★★
24. MAFTEI (CPT.) ★★★		3. VIERA ★★ 🟨 '45+1
4. MEHMEDOVIĆ ★★		21. CHIRICHEȘ ■
8. MUȘAT ★★		29. GRECU ★★
18. BLAY ★★		5. PINTILII ★★
6. MUZAC ★★		7. BĂCILĂ (CPT.) ★
(23. L. FILIP, '59 ■)		(17. BRATA, '89)
5. V. LUPU ★		27. VRANJES ★★
(20. TOȘCA, '63 ■) 🟨 '89		(9. APOSTU, '87)
15. TODORAN ★ 🟨 '90+1		16. D. NISTOR ★
22. SEMEDO ★		6. CARDOSO ★ 🟨 '5
14. RUSESCU ★		(30. I. IORDĂCHE, '78)
(30. GOGE, '55 ■)		20. STROMAJER ★★

Rezerve: 1. Bălgrădean, 7. Văduva, 21. Fl. Matei, 36. Bără

Rezerve: 12. M. Popa – 4. Chibulcutean, 8. Orac, 5. Voinea

Jucătorul meciului: CERNEA ★★★

Cernea; Arbitru: Sebastian Colțescu ★★★ (Craiova); **Asistenți:** Cătălin Savu ★★★ și Liviu Ciubotariu ★★★ (Ambii din Galați); **Stadion:** Tineretului; **Spectatori:** 200

PUBLICITATE

Foto: Dia SOMOGYI

LEGAT ÎNCĂ 5 ANI

CFR a betonat contractul lui Traore pentru a ține la prețul de transfer

Cristian CUCOLAȘ
cristian.cucolas@prosport.ro

Deși meciul cu Roma ar putea fi ultimul pentru Traore la CFR, șefii clubului i-au făcut un nou contract pentru a-i asigura transferul în condițiile dorite doar de oficialii campioanei.

„6 milioane și basta!". E prețul corect pe care șefii de la CFR vor să-l obțină din vânzarea lui Lacina Traore (20 de ani). Cum oficialii din Gruia nu vor să audă de o ofertă mai mică, au decis săptămâna trecută să întărească angajamentul lui Lacina cu CFR. Explicația e simplă! Pentru a nu lăsa în contractul ivorianului „portițe" ce ar putea fi speculate de agenții de jucători, oficialii au făcut un nou document.

Adus în iarna anului 2008, Traore mai avea contract cu CFR până în vara lui 2012. Odată cu semnarea noului angajament, Lacina va fi legat de Cluj până în vara anului 2015.

TRAORE: „LA REVEDERE, CFR!"

Oficialii l-au convins pe jucător să parafeze un nou angajament după ce l-au asigurat că vor face tot posibilul să-l transfere în străinătate. Clujenii țin la prețul lui Traore și din mândrie, dorind ca vânzarea lui Lacina să detroneze liderul mercato-ului, Mirel Rădoi în 2009, la Al-Hilal, pe 6 milioane de euro.

Traore e convins că jocul de mâine va fi ultima partidă la Cluj și și-a făcut deja planuri de vacanță, când să-și ia la revedere de la prietenii din România. „Am nevoie de o nouă provocare, aici nu pot mai mult. Trebuie să fac pasul, acum e momentul", li s-a confesat atacantul apropiaților chiar în săptămâna în care speră să se transfere din Gruia. ■

» Traore e ca și copilul meu, l-am luat personal de pe maidan. Dacă ar fi după mine, nu l-aș vinde
Iuliu Mureșan, președinte CFR, la premiile Fanatik

14 **goluri** a marcat Traore în Liga I pentru CFR Cluj

13 **meciuri** în cupele europene are atacantul ivorian pentru CFR, marcând trei goluri

PUBLICITATE
Pilulele MEGA Penis Plus
MARIREA PENISULUI
* Marirea permanenta a penisului
* Erectii mai puternice
* Control asupra ejacularii precoce
* Previne marirea prostatei
* Rezultate imediate
* Fara efecte negative, recomandat de medici
Telefon: 0332.413.473
www.megapenis.ro
MEGA Penis Plus for Men HERBAL SUPPLEMENT 60 Capsules Manufactured in Europe

HAPOEL ÎL VREA PE GĂMAN

CRAIOVA / ISRAELIENII SUNT APROAPE SĂ-L „FURE" PE INTERNAȚIONALUL DE TINERET DE SUB OCHII STELEI

Foto: Răzvan LUPICĂ

94 **de meciuri** a jucat Valerică Găman pentru Universitatea

4 **goluri** a marcat Găman pentru echipa din Bănie

16 **selecții** are Valerică Găman la naționala de tineret a României

1,8 **milioane** de euro este cota de piață a lui Găman, conform nemților de la transfermarkt.de

Campioana Israelului va face o ofertă concretă, de un milion de euro, pentru căpitanul Universității. Dă Steaua mai mult?

Adrian IOSUB
adrian.iosub@prosport.ro

Valerică Găman (21 ani), cel mai în vogă jucător al Universității, a atras atenția mai multor cluburi din Europa. Primii care vor face o ofertă concretă pentru căpitanul Științei sunt israelienii de la Hapoel Tel Aviv.

Deținătoarea eventului în Israel, Hapoel Tel Aviv, a pus ochii pe căpitanul Științei. Israelienii l-au monitorizat cu atenție pe Găman în ultima perioadă, iar la partida cu Gloria Bistrița, de acum două săptămâni, și-au trimis și un reprezentant în Bănie. Impresionați de calitățile fundașului, șefii lui Hapoel vor face în aceste zile o ofertă concretă pe adresa clubului oltean, fiind dispuși să ofere până la un milion de euro pe Găman.

PIȚI NU E DE ACORD

Probabilitatea ca Știința să se despartă de căpitanul ei este totuși una destul de mică, deși situația financiară a clubului nu este tocmai bună. În primul rând, Găman este unul dintre preferații lui Victor Pițurcă. Managerul Științei i-a încredințat banderola și l-a declarat netransferabil, dorind să construiască noua echipă în jurul său. Mai mult, oltenii speră să obțină și mai mulți bani pe Găman peste câteva sezoane, iar Hapoel nu este un nume tentant în fotbalul european, deși participă în Liga Campionilor și este al doilea club ca importanță din Israel.

ȘI BECALI VISEAZĂ LA GĂMAN

Patronul Stelei, Gigi Becali, și l-ar dori și el pe Găman. Acesta a spus în nenumărate rânduri că va încerca să-l aducă în această iarnă, deși s-a mai lovit o dată de refuzul oltenilor. Steaua a făcut o ofertă concretă pentru Găman și în vară, atunci când Victor Pițurcă era managerul trupei din Ghencea. ■

AVANTAJ / COMITETUL DE URGENȚĂ AL FRF A DECIS IERI CA ETAPA A 19-A, ULTIMA DIN ACEASTĂ STAGIUNE, SĂ FIE AMÂNATĂ PENTRU 2011

CINE A FOST DE ACORD:
Oțelul Galați
Poli Timișoara
FC Vaslui
Rapid
CFR Cluj
Steaua
Astra
U Craiova
Gloria Bistrița
FC Brașov
„U" Cluj
FCM Târgu Mureș
Pandurii
Unirea Urziceni

CINE S-A OPUS:
Gaz Metan
Dinamo
Victoria Brănești
Sportul

Noi încă nu am stabilit o strategie pentru retur, încă lucrăm la ea, dar îi vom comunica ceva cert lui Dumitru Dragomir până pe 20 decembrie
Teo Avramescu, director Digi Sport

Foto: Cosmin MOȚEI

TOT PROVINCIA DECIDE!

Bucureștiul a pierdut ieri încă o bătălie. Echipele importante din afara Capitalei au hotărât ceea ce le convenea: etapa a 19-a se va juca anul viitor

Nicu BĂDESCU
nicu.badescu@prosport.ro

Provincia domină clar Liga I de trei ani încoace. Atât pe teren, cât și în culise. Ultimul exemplu: amânarea etapei a 19-a. Echipele importante din Provincie, aflate oarecum în dificultate în acest final de an, au făcut presiuni pentru ca sezonul să se încheie mai repede, iar vremea rea din unele zone ale țării a fost alibiul perfect pentru federație ca să îndeplinească dorința celor de la Craiova, CFR și Poli Timișoara.

După ce la mai multe partide din runda a 18-a a Ligii I, terminată aseară, s-a jucat în condiții extreme atât pentru fotbaliști, cât și pentru spectatori, președintele Mircea Sandu a convocat ieri Comitetul de Urgență, din care mai fac parte Dumitru Dragomir și „vicele" FRF, Octavian Goga. Cei trei au hotărât ca etapa a 19-a să fie amânată până în 2011, iar Comitetul Executiv din 20 decembrie 2010 să decidă exact care va fi programul în a doua jumătate a campionatului.

Înaintea întâlnirii dintre cei trei membri ai Comitetului de Urgență al FRF, Dumitru Dragomir a dorit să afle opinia fiecăruia dintre cele 18 cluburi din Liga I. Curios este că, deși s-a anunțat că vremea se va ameliora, iar la orele programate inițial șapte meciuri ar fi beneficiat de condiții bune de joc, patru cluburi s-au opus continuării campionatului. Alături de Sportul, Brănești și Gaz Metan, Dinamo a fost singurul nume mare care s-a opus.

UNII ȘTIAU DECIZIA CU O ZI ÎNAINTE

Un lucru curios este faptul că jucătorii de la Poli știau de duminică faptul că meciul cu Bistrița a fost ultimul pentru ei în 2010. Așa se explică și lejeritatea cu care lancu l-a dat afară pe Cosmin Contra. Probabil că, dacă se juca și etapa a 19-a, „Guriță" ar mai fi rămas pe Bega încă o săptămână. Totodată, rapidiștii au știut și ei de amânarea etapei, ei făcându-și planuri pentru Sărbători imediat după jocul de la Vaslui.

CINE PROFITĂ?

Mai multe cluburi vor profita din plin de această decizie, mai ales cele aflate în derivă la ora actuală. Timișoara, rămasă fără antrenor chiar în acest weekend, este una dintre echipele favorizate. În aceeași situație este și CFR Cluj, care, pe lângă faptul că nu are antrenor, plănuiește și o remaniere serioasă a lotului în această iarnă. Poate cea mai câștigată echipă este Universitatea Craiova. Oltenii nu ar fi contat într-un meci important, cu Steaua, pe serviciile a trei jucători esențiali: Iliev (accidentat), Fl. Costea (nerefăcut total) și Wobay (probleme cu permisul de muncă). Pe lângă revenirile celor trei, Știința va putea profita în primăvară și de o pregătire serioasă pe care Pițurcă o programează pentru această iarnă.

STEAUA ȘI DINAMO, ÎN DEZAVANTAJ

Printre echipele care se pot declara dezavantajate de decizia Comitetului de Urgență se numără Dinamo și Steaua. „Câinii" ar fi vrut să profite în continuare de serviciile unor jucători importanți, care în mod normal vor părăsi „Groapa" în iarnă. În plus, din primăvară este posibil ca Dinamo să intre într-o perioadă de restructurare, astfel că se așteaptă ca și evoluțiile să fie oscilante. Pe de altă parte, Steaua ar fi dorit să profite la maximum de momentul slab prin care trece Craiova și de indisponibilitățile din lotul acesteia. ■

În primul rând, nici nu trebuiau să se joace aceste două etape din retur în 2010. Nici nu am văzut sensul acestui fapt, încă de la început
Iuliu Mureșan, președinte CFR Cluj

Nu e un lucru bun că s-a amânat campionatul. Trebuie să învățăm și noi odată pentru totdeauna să respectăm programul care e stabilit
Răzvan Lucescu, selecționer echipa națională

Nu sunt de acord cu amânarea etapei, este vorba de respectul pentru competiție
Vasile Șiman, patron Sportul Studențesc

ÎN EUROPA NU SE AMÂNĂ

Zăpada și gerul au dat peste cap și alte campionate din Europa, însă nicăieri nu s-a decis amânarea unei etape întregi. Au fost cazuri, în Franța, când au fost reprogramate trei meciuri dintr-o etapă, iar în Italia, pentru că terenul era acoperit în totalitate cu zăpadă, partida dintre Bologna și Chievo, care trebuia să se dispute pe 28 noiembrie, se va juca mâine.

REPROGRAMARE CU PROBLEME

Pe 20 decembrie, la ultima ședință a Comitetului Executiv al FRF, membrii acestuia urmează să decidă structura exactă a disputării ultimelor 16 etape din campionat. Dacă la decizia luată ieri nu au avut niciun cuvânt de spus, de data aceasta televiziunile care dețin drepturile de transmitere a partidelor din Liga I vor avea un punct de vedere ferm. În primul rând, se dorește ca reprogramarea etapei a 19-a să nu oblige crearea unei runde intermediare. În plus, o altă condiție este ca etapa a 28-a, când se dispută Steaua - Dinamo, să aibă loc în weekend.

ABONEAZĂ-TE LA PROSPORT!
★ „CUMPĂR PROSPORT" PRIN SMS LA 7533 (7€ fără tva) / 1 LUNĂ
★ ONLINE: WWW.PROSPORT.RO (VISA / MASTERCARD / VISA ELECTRON SAU MAESTRO)
★ PRIN ORDIN DE PLATĂ SAU MANDAT POȘTAL (vezi talonul »)

Contravaloarea abonamentului se poate achita prin ordin de plată la orice bancă sau prin mandat poștal la orice oficiu poștal, în contul Publimedia International - RO76INGB0001000180258927 deschis la ING Bank, sector 1, CIF RO 12530043. Prețul include TVA și taxele de distribuție. Publimedia International își asumă responsabilitatea trimiterii abonamentului către dumneavoastră. Eventualele erori în distribuție nu cad în sarcina noastră, dar trebuie semnalate imediat pe adresa **abonamente@mpg.ro.**

NUME ȘI PRENUME
ADRESA
TEL/FAX EMAIL

■ ProSport 1 lună 35 RON ■ ProSport 3 luni 85 RON ■ ProSport 6 luni 160 RON ■ ProSport 12 luni 298 RON ■ ProSport și Gândul 1 lună 50 RON

Completează talonul de mai sus, decupează-l și trimite-l împreună cu dovada plății pe adresa: Str. Aurel Vlaicu, nr. 62-64 - Departament Abonamente; prin fax: 0318.256.243 sau prin email: abonamente@mpg.ro. Abonamentele plătite până în data de 20 a lunii în curs, vor fi distribuite cu 1 a lunii următoare
■ Nu sunt de acord ca datele mele personale să fie incluse în baza de date cu cititorii produselor editate de Publimedia International, conform Legii 677/2001.

PROGRAM TV

ASTĂZI

17:55 / DIRECT
TVR 3
Polo: România - Muntenegru

20:30 / DIRECT
SPORT.RO
Baschet masculin: Steaua - Dinamo Moscova

21:40 / DIRECT
TVR 1
Champions League: FC Barcelona - Rubin Kazan

21:45 / DIRECT
DOLCE SPORT
Champions League: Manchester United - Valencia

01:10 / DIRECT
TVR 1
Rezumate UEFA Champions League

02:30 / DIRECT
SPORT 1
NHL: Montreal – Ottawa (comentariu original)

ProSport nu-şi asumă răspunderea pentru eventualele schimbări operate între timp în program

BALONUL DE AUR

XAVI, INIESTA ŞI MESSI, FINALIŞTI

FIFA a anunțat ieri lista scurtă cu cei trei finaliști care au rămas în cursă pentru cucerirea „Balonului de Aur". Deși nu a mai câștigat Liga Campionilor, Barcelona este cel mai bine reprezentat club: Xavi, Iniesta și Messi au fost votați cei mai buni jucători din lume, în timp ce Guardiola, Mourinho și Del Bosque sunt propunerile pentru cei mai buni antrenori. Surprinzător, Sneijder, campion al Europei cu Inter și finalist la CM cu Olanda, a pierdut în favoarea câștigătorului de anul trecut, Leo Messi.

LIGA PRO SPORT

DE CUMPĂRAT:

Tătărușanu	34.667
Bozovic	39.333
Cadu	43.000
Găman	42.333
Zicu	48.333
Spadacio	53.000
Wesley	48.000
Torje	56.000
Fl. Costea	51.667
B. Stancu	54.000
Traore	41.000
	511.333

INTRĂ PE WWW.LIGAPROSPORT.RO

Știm ce înseamnă să fii suporter!
De aceea scriem mai mult despre echipa ta favorită. PRO SPORT

ROMAN ABRAMOVICI, „JEFUIT" DE PUTIN

Presa din Anglia scrie că patronul lui Chelsea va fi obligat de Putin să scoată din buzunar cel puțin un miliard de dolari pentru organizarea CM 2018

Presa din Anglia consideră că acesta este începutul sfârșitului pentru Chelsea. „Adio bani de transferuri, adio performanțe!"

Irina MANDREŞ
irina.mandres@prosport.ro

Englezii nu s-au resemnat după ce au pierdut șansa de a organiza Cupa Mondială din 2018 în favoarea Rusiei. Presa a scris ieri că Vladimir Putin este „gangsterul-șef" al mafiei și că Roman Abramovici, patronul lui Chelsea, va fi obligat de premier să finanțeze cu cel puțin un miliard de euro organizarea turneului final.

Ziariștii englezi de la Footylatest au scris ieri că Chelsea nu va mai avea bani de transferuri în următorii doi ani. Motivul? Roman Abramovici va fi obligat de Putin să contribuie la organizarea CM 2018 cu cel puțin un miliard de dolari. „Gangsterul Putin, care activează și ca premier al Rusiei, a reușit prin metode mafiote să obțină organizarea CM în țara sa, despre care se spune că este cea mai coruptă și rasistă din întreaga lume, și acum se va folosi de aceleași metode mafiote pentru a obține bani să o finanțeze", a scris sursa citată.

Foto: EPA

„PUTIN NU SE REFUZĂ!"

Ziariștii englezi au mai precizat că patronul lui Chelsea îi este dator lui Putin, care l-a ajutat să-și facă averea în „vestul sălbatic" al Rusiei, după destrămarea Uniunii Sovietică. „Șeful mafiei rusești, Putin, a spus foarte clar că organizarea CM va fi plătită din banii oligarhilor. Printre cei care și-au făcut miliardele protejați de sistemul corupt al lui Putin se găsește și patronul lui Chelsea, de la care se așteaptă să scoată din conturi cel puțin un miliard de euro. Abramovici știe că Putin nu acceptă să fie refuzat, nimeni nu-i spune nu lui Putin, întrebați la FIFA". ■

„BINE AI REVENIT, CAMPIONULE!"

Românul este lăudat de toată lumea după meciul cu Cagliari. „Bine ai revenit, campionule!" sau „A revenit Mutu, și-a revenit Fiorentina", a scris presa

Irina MANDREŞ
irina.mandres@prosport.ro

Adrian Mutu (foto) este din nou idol în Italia. Românul a revenit duminică în primul „11" al Fiorentinei și a marcat unicul gol al meciului cu Cagliari, din etapa a 15-a din Serie A. Mihajlovic, fanii și presa nu au contenit ieri cu laudele la adresa „Briliantului".

„Adrian m-a încântat duminică. Mă încântă la fiecare antrenament! Nu există mulți jucători ca el. Este un campion adevărat", a spus Sinișa Mihajlovic, conform SkySport24. „A revenit Mutu, și-a revenit Fiorentina!", a scris site-ul fiorentinanews.com, în timp ce violanews.com a salutat reușita lui Mutu cu mesajul: „Bine ai revenit, campionule!". Atacantul român a fost integralist în Fiorentina – Cagliari, scor 1-0, și a marcat de trei ori, însă doar o reușită i-a fost validată, celelalte două goluri fiind marcate din ofsaid. ■

319
zile
trecuseră de când Mutu nu mai marcase pentru Fiorentina

Foto: REUTERS

PUBLICITATE

WERDER BREMEN - INTER MILANO, AZI, ORA 21:45

ULTIMA NOAPTE DE DRAGOSTE

După meciul cu Werder, Inter pleacă la CM al Cluburilor, în Emirate, unde sunt interzise sărutul şi consumul de alcool în public

Robert VĂTAFU
robert.vatafu@prosport.ro

Inter Milano este deja în optimile Ligii Campionilor, aşa că meciul de diseară, cu Werder, contează doar pentru calificarea de pe primul loc din Grupa A. Totodată, este şi un ultim test înaintea startului CM al Cluburilor. Competiţia, care va începe mâine, va fi una deosebită, din cauza regulilor care trebuie respectate în Emiratele Arabe Unite, ţara gazdă.

Fără Chivu şi Alibec, Inter joacă azi, la Bremen, ultima partidă în grupele Ligii. Din Germania, campioana Italiei „zboară" în Emirate, unde va reprezenta Europa la CM al Cluburilor. Dacă echipele pe care le vor întâlni acolo nu le dau fiori, jucătorii lui Benitez vor avea sigur probleme cu regulile stricte din Abu Dhabi. Comitetul de organizare a turneului a stabilit o listă de interdicţii, care va fi distribuită străinilor sub formă de pliante în limba engleză. Astfel, dacă drogurile sunt interzise şi în locurile private, campionii Italiei pot găsi o portiţă în ceea ce priveşte sărutul şi consumul de alcool, care nu-i deranjează pe arabi atât timp cât nu se petrec în public. „Suntem o ţară musulmană, cu tradiţii şi obiceiuri proprii. FIFA nu se opune acestor restricţii", au explicat arabii. Mulţi oameni din fotbal strâmbă însă din nas, gândindu-se că, în linii mari, cam aşa se va disputa şi Cupa Mondială din 2022.

Trebuie să învingem. Nu vreau să mă fac de râs

Massimo Moratti, patron Inter Milano

0-1, CEL MAI PROBABIL SCOR

Deşi evoluează în deplasare, Inter este favorită la casele de pariuri. Victoria italienilor este cotată cu 2,20 la Stanleybet, în timp ce succesul gazdelor are cota 2,95. La scor corect, cota cea mai mică, 7,5, o are 0-1. Un singur gol marcat de Werder în acest meci are o cotă destul de mare, 1,35.

Foto: EPA

TURCIA

GUTI A INTRAT CU MAŞINA ÎNTR-UN AUTOBUZ!

Guti, fost jucător la Real Madrid, acum la Beşiktaş, a intrat ieri pe contrasens cu maşina personală şi s-a lovit de un autobuz, după ce a plecat dintr-un club de noapte din Istanbul. Mijlocaşul spaniol a refuzat iniţial să fie supus controlului cu etilotestul, fiind dus la poliţie. Acolo i s-a stabilit alcoolemia: 2,71! Guti a rămas fără permis şi a fost amendat cu 270 de euro.

LIGA CAMPIONILOR

PEDEAPSĂ ÎNJUMĂTĂŢITĂ PENTRU MOURINHO

Comisia de Apel a UEFA a redus, ieri, la un meci suspendarea lui Jose Mourinho, pentru conduită nepotrivită la partida cu Ajax din Liga Campionilor, când le-a cerut lui Xabi Alonso şi Sergio Ramos să ia al doilea „galben", pentru a lipsi în meciul de mâine, contra lui Auxerre. Madrilenii sunt deja calificaţi în optimi şi, deşi vor evolua cu mai multe rezerve contra francezilor, sunt favoriţi la casele de pariuri. Victoria lor e cotată cu 1,45 la Stanleybet, în timp ce succesul lui Auxerre are cota 6,20.

LIGA CAMPIONILOR / MECIURILE DE AZI

GRUPA A

TWENTE – AZI 21:45 – **TOTTENHAM**

Antrenor: Michel PREUD'HOMME
Mihailov - Rosales, Douglas, Wisgerhof, Tiendalli - Landzaat, Brama, Chadli, Janssen - De Jong, Janko
Absenţi: Ruiz, Kuiper (accidentaţi)

Antrenor: Harry REDKNAPP
Gomes - Corluka, Dawson, Bassong, Assou-Ekotto - Lennon, Palacios, Modric, Bale - Crouch, Defoe
Absenţi: King, Woodgate, Van der Vaart, Kaboul (accidentaţi)

Stadion: „Twente"
Arbitru: Carlos Velasco Carballo (SPA)

GRUPA B

OLYMPIQUE LYON – AZI 21:45 – **HAPOEL TEL-AVIV**

Antrenor: Claude PUEL
Lloris - Reveillere, Diakhate, Lovren, Cissokho – Pjanic, Gonalons, Gourcuff - Briand, Lisandro Lopez, Bastos
Absenţi: -

Antrenor: Eli GUTMAN
Enyeama – Bondarv, Huta, da Silva, Ben-Dayan – Vermouth, Zahavi, Abutbul, Toama – Tamuz, Sahar
Absenţi: -

Stadion: „Gerland"
Arbitru: Svein Oddvar Moen (NOR)

GRUPA C

MANCHESTER UNITED – AZI 21:45 DOLCE – **VALENCIA**

Antrenor: Alex FERGUSON
Kuszczak - Rafael, Vidic, Ferdinand, Evra - Nani, Fletcher, Carrick, Park - Rooney, Berbatov
Absenţi: Owen, Valencia (accidentaţi)

Antrenor: Unai EMERY
Guaita - Bruno, Costa, Maduro, Miguel - Albelda, Tino Costa, Pablo Hernandez, Mata - Soldado, Aduriz
Absenţi: Sanchez, Moya (accidentaţi)

Stadion: „Old Trafford"
Arbitru: Pedro Proenca (POR)

GRUPA D

BARCELONA – AZI 21:45 TVR1 – **RUBIN KAZAN**

Antrenor: Josep GUARDIOLA
Valdes - Alves, Pique, Puyol, Maxwell - Mascherano, Busquets, Xavi - Bojan, Messi, Villa
Absent: Abidal (accidentat)

Antrenor: Kurban BERDIEV
Ryzhikov – Kaleshin, Cesar Navas, Bocchetti, Ansaldi – Ryazantsev, Noboa, Natcho, Kasaev – Carlos Eduardo, Kornilenko
Absenţi: -

Stadion: „Camp Nou"
Arbitru: Jonas Eriksson (SUE)

WERDER BREMEN – AZI 21:45 – **INTER MILANO**

Antrenor: Thomas SCHAAF
Wiese - Schmidt, Mertesacker, Prodl, Pasanen - Fritz, Frings - Arnautovic, Hunt, Marin - Hugo Almeida
Absenţi: Boenisch, Wesley (accidentaţi)

Antrenor: Rafa BENITEZ
Castellazzi - Natalino, Cordoba, Materazzi, Santon - Zanetti, T. Motta - Biabiany, Muntari, Pandev - Eto'o
Absenţi: Julio Cesar, Chivu, Maicon, Samuel, Cambiasso (accidentaţi)

Stadion: „Weserstadion"
Arbitru: Cuneyt Cakir (TUR)

BENFICA – AZI 21:45 – **SCHALKE**

Antrenor: Jorge JESUS
Roberto - Maxi Pereira, Luisao, David Luiz, Fabio Coentrao - Javi Garcia - Ruben Amorim, Carlos Martins, Gaitan - Saviola, Cardozo
Absenţi: -

Antrenor: Felix MAGATH
Neuer - Uchida, Howedes, Metzelder, Schmitz - Kluge, Rakitic - Jurado, Edu - Huntelaar, Raul
Absenţi: -

Stadion: „Da Luz"
Arbitru: Howard Webb (ANG)

BURSASPOR – AZI 21:45 – **GLASGOW RANGERS**

Antrenor: Ertugrul SAGLAM
Ivankov - Wederson, Aziz, Erdogan, Keceli - Ergic, Svennsson, Batalla, Volkan Sen - Yildirim, Bahadir
Absenţi: Ali Tandogan, Ozturk (accidentaţi)

Antrenor: Walter SMITH
McGregor - Foster, Weir, Bougherra, Whittaker - Weiss, Davis, Hutton, McCulloch, Naismith - Beattie
Absenţi: Broadfoot, Papac, Webster, Edu, Lafferty, Jelavic (accidentaţi)

Stadion: „Ataturk"
Arbitru: Tony Chapron (FRA)

FC COPENHAGA – AZI 21:45 – **PANATHINAIKOS**

Antrenor: Stale SOLBAKKEN
Wiland – Pospech, Zanka, Antonsson, Wendt – Bolanos, Kvist, Claudemir, Vingaard – N'Doye, Gronkjaer
Absenţi: -

Antrenor: Jesualdo FERREIRA
Tzorvas - Vintra, Sarriegi, Kante, Spiropoulos - Katsouranis, Gilberto Silva, Marinos, Christodoulopoulos - Luis Garcia, Cisse
Absenţi: Leto, Boumsong (accidentaţi)

Stadion: „Parken"
Arbitru: Florian Meyer (GER)

CLASAMENT

1. TOTTENHAM	5	3	1	1	15-8	10
2. INTER MILANO	5	3	1	1	12-8	10
3. TWENTE	5	1	2	2	6-8	5
4. WERDER BREMEN	5	0	2	3	3-12	2

CLASAMENT

1. SCHALKE	5	3	1	1	8-2	10
2. LYON	5	3	0	2	9-8	9
3. BENFICA	5	2	0	3	6-10	6
4. HAPOEL	5	1	1	3	5-8	4

CLASAMENT

1. MAN. UNITED	5	4	1	0	6-0	13
2. VALENCIA	5	3	1	1	14-3	10
3. RANGERS	5	1	2	2	2-5	5
4. BURSASPOR	5	0	0	5	1-15	0

CLASAMENT

1. BARCELONA	5	3	2	0	12-3	11
2. FC COPENHAGA	5	2	1	2	4-4	7
3. RUBIN KAZAN	5	1	3	1	2-2	6
4. PANATHINAIKOS	5	0	2	3	1-10	2

CAMPIONATE

BASCHET / DIVIZIA A, MASCULIN:

1. CSU Ploiești	13	11	2	1090-907	24p
2. Steaua Turabo	13	10	3	1077-929	23p
3. Târgu Mureș	13	10	3	1088-994	23p
4. Mediaș	13	10	3	1199-947	23p
5. Mobitelco Cluj	13	9	4	1014-872	22p
6. Municipal Oradea	12	8	4	970-894	20p
7. Atlassib Sibiu	13	7	6	1043-958	20p
8. BCM Pitești	13	7	6	989-974	20p
9. CS Otopeni	13	6	7	977-997	19p
10. Energia Rovinari	13	6	7	1008-1024	19p
11. Municipal București	13	6	7	1047-994	19p
12. BC Timișoara	13	5	8	989-986	18p
13. SCM Craiova	13	5	8	955-1028	18p
14. Municipal Brașov	13	1	12	780-1240	14p
15. Miercurea Ciuc	13	1	12	780-1240	14p
16. Politehnica Iași	12	1	11	816-1087	13p

BASCHET. Divizia A, masculin, etapa a XIII-a: Târgu Mureș - Ploiești 68-79, Mediaș - Rovinari 85-69, Municipal Brașov - Oradea 59-90, Timișoara - Craiova 83-64, Otopeni - Miercurea Ciuc 77-60, Municipal București - Mobitelco Cluj 77-85, Iași - Sibiu 63-84, Steaua - Pitești 86-69

BASCHET. Divizia A, feminin, etapa a XII-a. Serie SE: Sportul Studențesc - Craiova 53-88, Alexandria - Olimpia București 72-46, Rapid - Iași 80-58. **Serie NV:** Oradea - Timișoara 47-92, Satu Mare - Sfântu Gheorghe 90-75, Arad - Cluj-Napoca 94-46

BASCHET / DIVIZIA A, SERIA NV, FEMININ:

1. Arad	10	10	0	706-444	20p
2. Sf. Gheorghe	11	9	2	789-579	20p
3. Satu Mare	10	7	3	748-624	17p
4. Timișoara	10	5	5	658-621	15p
5. Cluj-Napoca	11	2	9	645-795	13p
6. Alba Iulia	10	2	8	517-650	12p
7. Oradea	10	1	9	442-792	11p

BASCHET / DIVIZIA A, SERIA SE, FEMININ:

1. Alexandria	11	11	0	808-547	22p
2. SCM Craiova	10	8	2	691-564	18p
3. Rapid București	11	4	7	765-752	15p
4. Olimpia București	10	5	5	642-620	15p
5. Olimpia Brașov	9	3	6	481-597	12p
6. Politehnica Iași	9	3	6	559-649	12p
7. Sportul Studențesc	10	1	9	571-788	11p

VOLEI - DIVIZIA A1, FEMININ

1. Tomis Constanța	9	8	1	0	0	27:2	26
2. Știința Bacău	8	7	0	1	0	23:4	22
3. Piatra-Neamț	8	5	2	0	1	21:10	19
4. Dinamo Romprest	8	4	1	2	1	20:11	16
5. CSM Lugoj	8	3	2	0	3	16:14	13
6. Târgu Mureș	8	4	0	0	4	13:15	12
7. Botoșani	9	2	0	2	5	10:22	8
8. CSMU Craiova	8	2	0	1	5	10:18	7
9. „U" Cluj	8	1	1	0	6	8:21	5
10. CSM București	8	1	0	1	6	7:21	4
11. CSM Sibiu	8	1	0	0	7	5:22	3

VOLEI. Divizia A1, feminin. Etapa a IX-a: Botoșani - Bacău 0:3, Constanța - Târgu Mureș 3:0, Lugoj - Piatra Neamț 1:3, CSM București - Craiova 3:0, Sibiu - Dinamo Romprest 0:3.

VOLEI - DIVIZIA A1, MASCULIN

1. Remat Zalău	9	8	1	0	0	27:4	26
2. Tomis Constanța	9	8	1	0	0	27:6	26
3. Dinamo București	9	5	2	0	2	22:11	19
4. Unirea Dej	9	5	1	1	2	22:14	18
5. Baia Mare	9	4	2	1	2	20:15	17
6. CSM București	9	4	0	1	4	16:17	13
7. „U" Cluj	9	2	2	2	3	18:19	12
8. Piatra-Neamț	9	3	0	1	5	14:19	10
9. Steaua București	9	3	0	1	5	13:19	10
10. SCMU Craiova	9	2	1	1	5	13:21	9
11. Târgu Mureș	9	0	0	1	8	5:27	1
12. Suceava	9	0	0	1	8	2:27	1

Coloana a doua - jocuri câștigate cu 3:0 și 3:1
Coloana a treia - jocuri câștigate cu 3:2
Coloana a patra - jocuri pierdute cu 2:3
Coloana a cincea - jocuri pierdute cu 1:3 și 0:3
VOLEI. Divizia A1, masculin. Etapa a IX-a: Zalău - Suceava 3:0, Constanța - Craiova 3:1, CSM București - „U" Cluj 3:1, Piatra-Neamț - Dinamo București 2:3, Dej - Steaua București 3:2, Baia Mare - Târgu Mureș 3:0.

HANDBAL - EURO 2010 / ROMÂNIA - SPANIA, AZI, ORA 19:15, AALBORG, MECIUL DE DEBUT DE LA TURNEUL FINAL

TOREADORUL E AZI ROMÂN!

Pentru handbalistele tricolore a sosit clipa răfuielii cu Spania, echipa care le-a eliminat la Euro 2008 și la Olimpiada din Beijing

Marius HUȚU
marius.hutu@prosport.ro

De doi ani plângem, iar motivele supărării au același numitor comun: Spania. Ibericele au luat locul Rusiei pe post de sperietoare pentru România, trimițând acasă mai devreme națională atât la Euro 2008, cât și la Mondialul din China. „Spania ne stă în gât", așa cum spunea Cristian Gațu, dar astăzi a venit ziua revanșei.

Am trăit momentele unei înfrângeri cu Spania atât în Macedonia, cât și în China. Am văzut durere în suflete, dezamăgire, lacrimi fierbinți, stări care și-au pus amprenta asupra tricolorelor chiar și la săptămâni bune distanță de încheierea competițiilor. „Chicas" selecționerului Jorge Duenas au câștigat de fiecare dată în ultimii doi ani, deși senzația a fost mereu aceeași, că valoric, luate post pe post, nu au fost cu nimic superioare. Urmările? Spania a mers în semifinale, româncele au împachetat pe grabă bagajele și au căutat cu disperare luminița de la capătul tunelului.

ÎN SUFLETE MOCNEȘTE REVOLTA

Trupa lui Radu Voina a depășit cu greu momentele după CM 2009, iar destinul a făcut ca tocmai Spania să fie primul adversar de la Campionatul European. A venit ziua răzbunării? „Nu este vorba de nicio revanșă. Ce a fost în trecut... nu mai contează. Acum este un alt turneu final", au fost declarațiile date în cor de jucătoare și de selecționerul Radu Voina. Afirmații care s-au dorit însă a nu inflama acest meci. În sufletele handbalistelor mocnește însă „revolta". Pe lângă cele două puncte puse în joc, ele sunt mânate și de dorința de a plăti până la ultima strigare tot ce au pătimit.

Tricolorele au efectuat aseară un prim antrenament ușor în „Gigantium Arena" din Aalborg

GHICITOARE *Înainte de a pleca spre Danemarca, Valentina Ardean i-a șoptit „Mosului" cadoul dorit*

Foto: Alexandru HOJDA

MECIURILE ROMÂNIEI:
Azi: România - Spania (19:15, TVR 2)
Joi: România - Danemarca (21:45, TVR 2)
Sâmbătă: România - Serbia (19:45, TVR 2)

MECIURI DIRECTE ROMÂNIA - SPANIA

ALL-TIME LA CAMPIONATELE EUROPENE (2-1)

1998 (Olanda)	28-25	meci pentru locurile 11-12
2004 (Ungaria)	37-28	meci pentru locurile 7-8
2008 (Macedonia)	18-26	meci în grupele principale

ÎN ULTIMII CINCI ANI LA TURNEELE FINALE (1-2)

2007 (Franța)	32-19	meci în grupele principale
2008 (Macedonia)	18-26	meci în grupele principale
2009 (China)	25-26	meci în grupele principale

GRUPELE C.E 2010

Grupa A: Spania, Danemarca, România, Serbia
Grupa B: Muntenegru, Croația, Rusia, Islanda
Grupa C: Germania, Ucraina, Suedia, Olanda
Grupa D: Norvegia, Ungaria, Franța, Slovenia

Sistem de desfășurare:
1. Primele trei echipe din fiecare grupă se califică în grupele principale
2. Rezultatele directe din prima fază se vor contabiliza în grupele principale. Grupa A se va împerechea cu Grupa B, iar Grupa C cu Grupa D.
3. Primele două echipe din grupele principale se vor califica în semifinale

LOCUL 4, CEA MAI BUNĂ CLASARE LA EURO

România va juca pentru a șaptea oară la un Campionat European, singura absență de până acum fiind înregistrată în 2006. „Turneul final al Campionatului European este competiția oficială cea mai grea, pentru că reunește doar reprezentantele de pe acest continent. Se știe că handbalul s-a înființat aici și nu există nicio echipă modestă la această competiție", a declarat Radu Voina. Cea mai bună clasare a României la un Euro datează de-acum zece ani, când naționala s-a clasat pe locul 4 la turneul găzduit chiar de țara noastră.

PRO SPORT
Fondat 1997; ISSN 1453-3707
BRAT Tirajul ProSport este certificat de Biroul Român de Audit al Tirajelor
Tipar: coprint
Telefon: 031.825.1028; Fax: 031.825.1036
www.coprint.ro
PubliMedia International

Redactor-șef:	Dan Filoti	Fotbal intern:	Iulian Vâlvoiu	Director publishing:	Cosmina Noaghea
Redactori-șefi adjuncți:	Florin Caramavrov, Lucian Lipovan, Matei Udrea	Reporteri speciali:	Alexandru Enciu	Director editorial:	Cristian Hostiuc
		Ligi inferioare:	Daniel Remeș	Publisher:	Daniela Radu
		Fotbal extern:	Robert Vătafu	Vânzări:	Nicoleta Nedea
Responsabil de număr:	Daniel Remeș	Sporturi:	Andru Nenciu	Marketing:	Daniela Șerban
		Foto:	Alexandru Hojda	Cercetare:	Daniel Secarea
		Art director:	Alexandru Popescu	Dezvoltare:	Simona Drăghici
		Online:	Cosmin Boghiu	Prelucrare imagine:	Iulian Popa
		Organizare:	Sorin Toma		

Foto:	Marius Smădu	Brand Manager:	Lucian Cotreanți		
Producție:	Rodica Ghenciu	Junior Brand Manager:	Cezar Cherciu		
Distribuție:	Dan Apostolache	Sales Manager:	Luiza Dobre 0318.256.317		
Financiar:	Sorin Dinu		Vlad Florea 0318.256.234		
HR:	Elena Șerban	Sales Manager Clienti Directi:	Daniel Pleșea 0318.256.232		
IT:	Bogdan Petre	Traffic manager:	Marina Moraru 0318.256.240		
Administrativ:	Sorin Cârciu				

Redacție: București, Str. Aurel Vlaicu, nr. 62-64. Telefon: 031.825.7300; Fax: 031.825.7385; **Abonamente:** 0318.256.242/244/332, Fax:0318.256.243
Trimiteți opiniile dumneavoastră la dialog@prosport.ro

CORESPONDENTA

Marius HUȚU
din Aalborg (Danemarca)

IRONIE DE LA IBERICE:

„TE VOM BATE!

Oana Şoit a fost nevoită să suporte glumele colegelor de la Itxako înainte de Campionatul European

Meciul din această seară cu Spania este unul special pentru Oana Şoit (foto), jucătoare care evoluează de mai bine de opt ani în campionatul iberic. Interul dreapta este legitimat la Itxako, formație de la care provin cele mai multe handbaliste în națională iberică. După ce au „transferat-o" pe Miki Ciobanu, spaniolii au încercat să o „corupă" și pe Oana Şoit, însă handbalista a rezistat marcajului făcut, iar azi e gata să pună umărul la prima victorie a României la Campionatul European.

Oana, ai revenit la echipa națională a României după o absență mai lungă? Cum ai regăsit echipa?

Am revenit după o pauză de aproximativ un an și jumătate și pot spune că am găsit o atmosferă mai bună decât în trecut. Fetele sunt mult mai unite.

Prin țară s-a zvonit că ți s-a propus să joci pentru națională Spaniei. Este adevărat?

Da, spaniolii sunt interesați de mine de vreo trei ani și tot mi-au făcut propuneri. La un moment dat, mă gândeam să mă stabilesc în Spania, dar între timp mi-am schimbat prioritățile.

Cu ce gânduri abordezi Campionatul European?

Sunt foarte optimistă, tocmai prin prisma atmosferei pe care am găsit-o. Personal, am o foarte mare ambiție să repetăm momentele din 2005. Au trecut cinci ani de la ultima performanță majoră, iar în toți acești ani sper să fi învățat ceva.

„PREGĂTESC DE MULT TIMP MECIUL CU NOI"

Întâmplarea face ca primul meci să fie chiar cu Spania, națională din care fac parte mai multe coechipiere de la Itxako.

Chiar am vorbit cu ele înainte de a pleca la echipa națională și spuneau că ne vor bate din nou, că nu ne vor lăsa nici în acest an să luăm medalie. Este un meci special pentru noi și pentru faptul că nu am reușit să le învingem în ultimii ani.

Pe tine te mai pot surprinde cu ceva?

Le cunosc foarte bine și nu cred că mă mai pot surprinde cu ceva. Dar la fel de adevărat este că și ele mă știu. Spania pregătește de mult timp partida cu România.

Care sunt secretele Spaniei?

Luptă până la final, chiar dacă e condusă și la zece goluri diferență. Stilul ei de joc incomodează toate echipele din lume. Apoi, unitatea de grup este determinantă.

Și cum poate fi bătută?

Cu un joc colectiv, să luptăm până în minutul 60!

7
handbaliste
din echipa Spaniei provin de la Itxako, în timp ce nouă jucătoare din echipa României provin de la Oltchim. Itxako și Oltchim sunt adversare în Liga Campionilor

POLO / DUEL CU MUNTENEGRU PE TVR 3

Națională României joacă în această seară (ora 18:00, TVR 3), la Oradea, cu Muntenegru, într-un meci din etapa a doua a preliminariilor Ligii Mondiale. În prima partidă, tricolorii au bătut Rusia în deplasare (8-7). Muntenegru e campioana europeană din 2008.

BASCHET/ STEAUA, „CONDAMNATĂ" SĂ CÂȘTIGE

Echipa masculină de baschet, Steaua Turabo, o întâlnește azi, de la ora 19:00 (în direct pe Sport.ro), pe Dinamo Moscova. Partida se va disputa în Sala „Mihai Viteazul" din București și e una de totul sau nimic, în Grupa F a EuroChallange. Pentru a-și menține șansele de calificare în grupele principale ale competiției, „militarii" trebuie să obțină victoria.

RUGBY/ MARIAN ALDEA A DECEDAT ÎNTR-UN ACCIDENT

Fost component al naționalei de rugby a României, Marian Aldea (58 de ani) și soția lui au decedat în urma unui accident rutier petrecut duminică seara pe raza localității Sinești. Aldea a fost unul din marii jucători pe treisferturi ai României, care a evoluat în multe meciuri internaționale, cele mai importante fiind cel din 1980, contra Franței, 15-0, și cel cu Țara Galilor în 1983, 24-6.

PREMIILE www.prosport.ro PRO SPORT 2010

ANTRENORUL ANULUI
Mircea Lucescu
Dorinel Munteanu
Dan Petrescu
Victor Pițurcă
Emil Săndoi
Radu Voina

SPORTIVUL ANULUI
Lucian Bute
Valeriu Calancea
Daniel Ghiță
Cristina Neagu
Ana Porgras
Cristina Vărzaru

STRANIERUL ANULUI
Cristian Chivu
Ciprian Marica
Daniel Niculae
Răzvan Raț
Cristian Săpunaru
Radu Ștefan

CEL MAI BUN STRĂIN DIN LIGA I
Juan Culio
Eric de Oliveira
Ribeiro Moraes
Ousmane N'Doye
Lacina Traore
Wesley Lopes

CEL MAI BUN ROMÂN DIN LIGA I
Ovidiu Herea
Costel Pantilimon
Bogdan Stancu
Ciprian Tătărușanu
Gabriel Torje
Ianis Zicu

TROFEUL WWW.LIGA2.RO
(Cel mai bun fotbalist din Liga a II-a în 2010)
Costin Curelea
Viorel Ferfelea
Florin Gardoș
Vasile Olariu
Daniel Oprița
George Țucudean

Premiul pentru întreaga activitate
Nadia Comăneci
Leonard Doroftei
Emeric Ienei
Elisabeta Lipă
Ilie Năstase
Gabriela Szabo

CEL MAI BUN FOTBALIST DIN LUME
Andres Iniesta
Arjen Robben
Carles Puyol
Cristiano Ronaldo
David Villa
Diego Forlan
Iker Casillas
Lionel Messi
Wesley Snejder
Xavi Hernandes

VOTEAZĂ-I PE CEI MAI BUNI DINTRE CEI MAI BUNI!

VOT PRIN SMS
TRIMITE OPȚIUNILE TALE LA 1813*
(Exemplu: Lucescu, Bute, Raț, Wesley, Torje, Gardoș, Lipă, Messi)
* număr cu tarif normal, valabil în rețelele Orange, Vodafone și Cosmote

VOT PRIN TALON
Completează talonul cu datele personale și cu opțiunile tale și trimite-l la **Str. A. Vlaicu, 62-66, sect. 2, București. Data limită a Poștei este 22 decembrie**

VOT ONLINE
Votează online pe **www.prosport.ro**
Poți să votezi o singură dată pe zi

NUME:
PRENUME:
LOCALITATE:
TEL.:
E-MAIL:

Prin participarea la scrutinul „Premiile ProSport 2010" cetățenii își dau consimțământul ca datele lor de identificare să intre în baza de date a organizatorului, conform legii 677-2001, acestea putând fi folosite pentru activitățile de marketing ale acestuia, și își asumă cunoașterea și respectarea regulamentului de desfășurare a scrutinului, disponibil pe www.prosport.ro.

ANTRENORUL ANULUI
STRANIERUL ANULUI
ROMÂN DIN LIGA I
STRĂIN DIN LIGA I
SPORTIVUL ANULUI
FOTBALIST LIGA A II-A
ÎNTREAGA ACTIVITATE
CEL MAI BUN DIN LUME

CA LA BOMBA LU' DODEL

Nu întotdeauna „oamenii de fotbal" primesc pase „telefonate" la emisiunile TV. Invitat ieri la Sport.ro, în emisiunea „Pe bune", selecționerul Răzvan Lucescu a părut la final ușor iritat de combativitatea amfitrionilor Mironică și Banciu: „Ca întotdeauna, ați fost foarte «drăguți»!". „La ce te așteptai? Doar ai venit la «Bomba lu' Dodel»!", i-au răspuns, râzând, cei doi realizatori. Finalul a adus însă armistițiul. Pe hol, după emisiune, cei trei au mai stat încă un sfert de oră la calcule și la discuții despre șansele de calificare pe care le păstrează tricolorii. Sejurul la PRO TV s-a încheiat, în parcare, tot cu un gen jurnalistic: Lucescu junior dând un interviu.

„RADU, STOP! OPREȘTE-TE!"

La „Pe bune", Banciu, Mironică și Răzvan Lucescu s-au contrat ieri și în pauzele publicitare

Să urmărești din culise o ediție a emisiunii „Pe bune", în care invitat este Răzvan Lucescu, este de două ori mai savuros decât din fața micului ecran. Reacțiile încep imediat după intrarea publicității și continuă până cu o secundă înainte de reluarea emisiunii.

Ce nu se spune în direct se spune, firește, în pauza dintre acte, atunci când acasă, la televizor, rulează publicitate și promo-uri. „Radu, stop! Oprește-te! N-ai dreptate!", intervine Răzvan Lucescu, încercând să oprească vehemența cu care Banciu critica jocul tricolorilor la Paris. Fără efect: „Nu poți spune că ne-au bătut din cauză că arbitrul n-a semnalizat ofsaid! A fost o victorie clară și meritată a Franței! Jocul a fost jenant!".

Mai e timp de o singură replică și aceasta îi aparține selecționerului: „Tu vorbești ca unul care a văzut meciul o singură dată, vino cu mine să îți arăt toate fazele și o să vezi că nu e chiar așa! Cum să nu spun că ne-au bătut dintr-un gol din ofsaid, dacă așa a fost?!". Mironică face, de data aceasta, pe polițistul bun și îi ține partea lui Lucescu în micul război iscat în pauză. ■

ILUZIE *Decorul cu sticle și rafturi care apare la televizor în emisiunea „Pe bune" e generat virtual. În realitate, Banciu, Mironică și Lucescu junior au discutat având în spate un fundal verde*

Fotografii: Răzvan LUPICĂ

PUBLICITATE

Prețurile includ TVA și sunt valabile pentru contractele noi încheiate pe 2 ani cu abonament Vodafone Complet 500 (7.28 EUR/lună) până la 31.12.2010. Telefoane în limita stocului. Internetul pe mobil se acordă bonus în prima lună; include 250MB trafic de internet pe mobil. Depășirea limitei de trafic se taxează cu 0,05EUR/MB. După o lună bonus, serviciul este taxat cu 4.16 EUR/lună. Informații pe www.vodafone.ro și în magazine.

MAKING OF CU RĂZVAN

Lucescu jr a fost monitorizat „Pe bune" de ProSport în timpul celei mai acide emisiuni despre sportul românesc

Costin NEGRARU
costin.negraru@prosport.ro

Oamenii din fotbalul de la noi își petrec o bună parte din timp în studiourile TV. Dacă v-ați întrebat vreodată ce se întâmplă în culise, ce dialoguri poartă moderatorii cu invitații, astăzi veți avea o mostră a unui asemenea eveniment. ProSport a urmărit desfășurarea emisiunii „Pe bune", de la Sport.ro, în care un invitat deosebit, selecționerul Răzvan Lucescu, a dat piept cu acidul sulfuric al ironiilor lui Mihai Mironică și Radu Banciu.

„Am și eu un machiaj repede. Vine Răzvan Lucescu!" Regizorul de platou bate nervos din picior și se uită din secundă în secundă la ceas. Emisiunea începe în patru minute și personajul principal nu se arată încă pe holurile lungi din sediul PRO TV. „A venit! Uite-l!", exclamă ușurați oamenii. Cu un palton gri, fular asortat și pantofi negri de lac, Răzvan Lucescu iese grăbit din mașină și străbate, flancat de doi reporteri, drumul către studio.

„SĂ PUNEȚI ȘI VOI UN PAHAR DE ȘAMPANIE!"

Radu Banciu și Mihai Mironică îl așteaptă să-l toace la „Pe bune". Un altfel de show, față de cele pe care le vedem, de regulă, la posturile de sport.

Tehnicianul driblează elegant machiajul și înaintează spre studio, acolo unde realizatorii și-au ocupat de minute bune locurile. Își închide telefonul, apoi așază cu grijă paltonul la cuier. E încercuit rapid de oamenii de la tehnic: au intrat deja într-o acută criză de timp! Lucescu jr intră, în sfârșit, în platou și rupe tăcerea cu o glumă, după ce analizează din priviri decorul: „Dacă tot aveți atâtea pahare, trebuia să puneți și voi un vin, o șampanie...". Producătorul începe numărătoarea inversă: 9, 8, 7, 6... „Avem și șampanie, și vin, nu-i nicio problemă!", vine replica lui Radu Banciu cu o fracțiune de secundă înainte de a intra în emisie. Discuțiile încep, Răzvan își compune un zâmbet protocolar și răspunde calm la toate întrebările moderatorilor. După 18 minute, prima pauză publicitară și prima nelămurire a antrenorului: „Eu trebuie să răspund serios sau...?".

„LE DĂM CAFELE DOAR CELOR ÎN COSTUM!"

„Unde-i cafeaua lui Răzvan, băi, fraților?", țipă Banciu în prima pauză publicitară. Espresso, fără lapte, cu o singură linguriță de zahăr, așa cum bea Lucescu de obicei. „Ultimul care a băut cafea aici a fost Adrian Cioroianu. Oare Corneliu Vadim Tudor ce-a cerut?", întreabă Mihai Mironică, completat imediat de colegul său: „Aici le dăm cafea doar celor la costum!". Tonul grav al jurnalistului, în evident contrast cu ironia cuvintelor, îl intrigă pe selecționer, dar prinde repede gluma aruncată din dreapta sa. Emisiunea continuă cu tema Franța - România, prilej pentru un adevărat duel între selecționerul României și francofilul Banciu. ■

Biblioteca Județeană

„MM a ajuns prea târziu la Steaua!“

DORIN GOIAN SPUNE CĂ MIHAI STOICA NU MAI ARE TIMP SĂ REDRESEZE LUCRURILE ÎN GHENCEA, IAR TITLUL E COMPROMIS ÎN ACEST SEZON

»4 de VĂTAFU

De ce sunt roş-albii în faliment: în ultimii patru ani s-au cheltuit, în medie, câte 4 milioane de euro doar cu plata jucătorilor
★ Todoran va semna cu Dinamo

DINAMO: SALARII DE 16 MILIOANE PENTRU UN TITLU

»8 de BĂDESCU

Numărul 4.102
Miercuri, 8 decembrie 2010
16 pagini ◤ Tiraj: 51.302

EDIŢIE NAŢIONALĂ
Editat de **Publimedia International**

578.000 DE CITITORI zilnic (SNA)
1.252.345 DE VIZITATORI unici în octombrie (SATI) pe **www.prosport.ro**

PRO SPORT

PUBLICITATE

VEZI PE CINE A ANTRENAT CHIVU
»7

CFR trage ultimul cartuş în Liga Campionilor

Clujenii înfruntă AS Roma azi (21:45, TVR 1), în ultima etapă a grupelor

»11

LIGA PRO SPORT
Câştigă 10.000 de euro cash!

„Cuplul“ Uhrin - Contra la Poli Timişoara?

Viceprimarul oraşului propune ca „Guriţă“ să fie păstrat, iar cehul - numit director tehnic

»5 de FAUR

MISS ROMÂNIA, „REPARATĂ“ DE DOCTORUL TRICOLORILOR

Înaintea concursului, Sandra Bachici şi-a rupt ligamentul. Pompiliu Popescu a pus-o pe picioare în doar câteva ore

»16 de MANDREŞ

★ Handbalistele tricolore au debutat ieri în stil mare la Europene: 30-26 cu Spania
★ Următoarea încercare din Grupa A, cu Danemarca, ţara-gazdă, mâine (21:45, TVR 2)
★ Eroina victoriei de ieri a fost Cristina Vărzaru, cu nouă goluri din zece aruncări
de HUŢU (Aalborg) »14-15

ROMÂNIA, TIKI-TAKA!

Foto: EPA

Mourinho e procesoman

»12

Craiova a intrat în colaps

»6-7

www.prosport.ro
Ştim ce înseamnă să fii suporter
PREŢ: 1,8 lei

Biblioteca Judeţeană MUREŞ

www.prosport.ro

OPINIE

Dan FILOTI

CORNER

dan.filoti
@prosport.ro

CEA MAI FRUMOASĂ ECHIPĂ A ROMÂNIEI

Teribil de vizuală descrierea lui Narcis Răducan despre Napoli, orașul care va găzdui finala Stelei și a României pentru primăvara europeană. „Ești ca la mijlocul terenului. Trebuie să te uiți în permanență în toate părțile, că altfel ești deposedat". ***Pregătirea acestui joc tine capul de afiș al sfârșitului de an fotbalistic.*** Eventuala deplasare a suporterilor e una de risc maxim, așa cum jucătorii trebuie să fie pregătiți de o atmosferă imposibilă.

Până atunci, merită să vorbim și despre naționala de handbal a României. ***Start perfect pentru echipa lui Voina într-un meci foarte greu cu selecționata Spaniei. O primă repriză de excepție, cu un joc de intercepție impresionant și cu contraatacuri reușite pe bandă rulantă.*** Am arătat a echipă matură și care știe ce vrea, capabilă să gestioneze momentele dificile în care ne-au pus medaliatele cu argint de la Europenele din 2008 și locul 4 de la Mondialul de anul trecut. Poate fi anul în care fetele să reușească depășirea unei importante bariere psihologice și să atace din nou o medalie la un turneu final. Româncele oferă speranțe prin determinarea arătată aseară în timpul meciului cu ibericele, dar și prin atitudinea pe care am putut-o observa în scurtele momente în care camera de luat vederi surprindea fiecare tresărire și fiecare mușchi al feței.

GRAV

A PRIMIT CITAȚIE DE LA COMBATEREA DISCRIMINĂRII

Gigi Becali s-a trezit cu o reclamație pentru că în iarna trecută a declarat că nu-l vrea la echipă pe atacantul Iovov, despre care ar fi spus că ar fi homosexual. „Acum câteva zile mi-a mai venit o citație de la Combaterea Discriminării. Că de ce nu am vrut să îl angajez pe Ivanov și că l-am făcut homosexual. Eu nu discriminez pe nimeni. Când strigă galeria aia cu țiganii, eu pun mâna la gură," a spus patronul stelist la GSPTV.

www.prosport.ro

Etapa a XIX-a a fost amânată pentru 2011! Ești de acord cu decizia FRF?

DA 51%

NU 49%

Răspunde azi la întrebarea: „Va pleca Pițurcă de la Craiova?"

Top 3 știri pe www.prosport.ro

1. La cererea fanilor, **Becali l-a sunat pe Borcea** în timpul meciului și l-a luat la mișto! **Vezi ce i-a zis!**
2. **Zapata i-a enervat la culme pe șefii Stelei!** A refuzat să plece la Levski! **VEZI MOTIVUL**
3. **Visul lui Gigi poate deveni realitate! Vezi** jucătorii cu care Steaua atacă titlul cu numărul 24

LĂCĂ ÎL VREA PE WESLEY

Foto: Dan DUȚĂ

Dacă Steaua se va califica la Napoli, tehnicianul dorește să-l achiziționeze pe atacantul brazilian. Mihai Stoica se opune

Bogdan STERIOPOL
bogdan.steriopol@prosport.ro

Cum Steaua stă în acest moment doar în Stancu și cum ofertele pentru atacantul de 23 de ani curg pe bandă rulantă, Lăcătuș vrea să își întărească compartimentul ofensiv prin aducerea lui Wesley. Mihai Stoica se opune, însă o calificare în primăvara europeană i-ar consolida „Fiarei" fotoliul și și-ar putea exprima altfel dorința de a-l achiziționa pe brazilian.

De aproape un an, Wesley s-a săturat de Vaslui, însă tot de aproape un an Steaua a fost de fiecare dată aproape să-l ia pe atacant. Telenovela continuă și în această iarnă cu un nou serial! Marius Lăcătuș s-a atașat de atacant încă de pe vremea când îi pregătea pe vasluieni, iar acum dorește să-l aducă în Ghencea.

MM ȘI LĂCĂTUȘ AU FILOZOFII DIFERITE

Impedimentul principal îl reprezintă în acest moment managerul Mihai Stoica. Acesta dorește ca Steaua să aibă o altă politică de transferuri: jucători tineri, de perspectivă, care sunt dornici de afirmare, nu fotbaliști cu salarii mari și trecuți de prima tinerețe. Problema se poate rezolva însă cu o singură condiție: dacă roș-albaștrii vor reuși să se califice în primăvara europeană, antrenorul va putea aborda altfel achiziționarea lui Wesley, dorind să se întărească pentru atacarea celor trei fronturi. În cazul nefericit în care Napoli va obține biletul pentru „16"-imi, Meme va avea atunci un cuvânt greu de spus, iar aducerea lui Wesley nu ar mai fi o prioritate.

SOȚIA CAUTĂ DEJA APARTAMENT ÎN BUCUREȘTI

În aceste zile, Marius Lăcătuș și Wesley se vor întâlni în București pentru a stabili cum s-ar putea face acest transfer. Fotbalistul a intrat în această iarnă în ultimele șase luni de contract și nu ar mai dori să continue la echipa din Moldova. Din contră, vrea să ajungă în Capitală, soția fotbalistului căutând de aproape o săptămână un apartament în București.

LISTA JUCĂTORILOR DE CARE SE DESPARTE STEAUA ÎN IARNĂ

ZAPATA - intră în ultimele șase luni de contract
ONOFRAȘ - nu e de Steaua
ABRUDAN - a gafat de multe ori
ANGHELOV - salariu mare, 280.000 de euro
EMEGHARA - accidentări prea dese
BILAȘCO - nu s-a adaptat jocului Stelei*
KAPETANOS - intră în ultimele șase luni de contract*
★ se va renunța doar la unul dintre cei doi jucători

KAPETANOS, PROBLEME CU MENISCUL

DUCEȚI-L LA MARIJANA!

Am vorbit cu Meme și mi-a zis să nu-mi fac probleme, că Tănase va juca la Napoli
Gigi Becali, finanțator Steaua

Mâine (n.r. - azi) vom afla exact ce are Tănase. Cred însă că sunt șanse mici ca el să fie folosit la Napoli
Mihai Stoica, manager Steaua

Păcat că s-a accidentat Tănase. E singurul jucător de la Steaua care știe să dribleze
Emeric Ienei, fost antrenor Steaua

Foto: Răzvan LUPICĂ

Foto: AFP

PRECEDENT

ȘI RAȚ A APELAT LA „VRACI"

Marjana Kovacevic e deja celebră în Europa, pentru că la ea au apelat jucători foarte importanți de la cluburi de prestigiu, inclusiv din România. Ultima oară a fost recuperat miraculos de Marjana Milan Baros, dar alți jucători, precum Glen Johnson, **Răzvan Raț (foto)**, Marko Pantelic, Benayoun, van Persie sau Lacina Traore s-au recuperat „miraculos" după ce i-au călcat pragul sau chiar au adus-o la sediul clubului pe specialista de la Belgrad. Marijana deține o substanță naturală asemănătoare celei care se găsește în placentă și un aparat unicat cu care vindecă orice leziune musculară.

Steliștii află azi dacă Tănase are ruptură. Dacă se va adeveri acest diagnostic, doar „vrăjitoarea" din Belgrad îl mai poate ajuta să prindă meciul cu Napoli

Corina MLĂDINOIU
corina.mladinoiu@prosport.ro

Steliștii nu au aflat ieri cât de gravă e accidentarea lui Tănase, deoarece testul RMN dă rezultate exacte doar după 24 de ore de la producerea nefericitului eveniment. Verdictul va fi dat azi, dar steliștii sunt pesimiști. Doar „vraciul" Marijana Kovacevic îl mai poate ajuta pe Tănase.

Căpitanul roș-albaștrilor a fost unul dintre cei mai în formă jucători ai Stelei în meciul cu „U" Cluj. Ghinion însă! După doar 34 de minute, Cristi Tănase a acuzat dureri musculare la pulpa dreaptă, iar Marius Lăcătuș a fost nevoit să-l scoată de pe teren. Ieri, situația sa medicală nu era prea bună. „Dodel" este suspectat de ruptură musculară, verdictul oficial putând fi dat doar după ce se efectuează o rezonanță magnetică, după cel puțin 24 de ore de la producerea accidentării. Medicul trupei din Ghencea a hotărât însă să mai amâne efectuarea RMN-ului pentru încă o zi, tocmai pentru ca diagnosticul să fie cât mai relevant. Cu toate acestea, roș-albaștrii nu sunt prea optimiști. „Noi sperăm să fie doar o contractură, dar, în opinia mea, sunt șanse mici să fie folosit la Napoli. Mâine (n.r. - astăzi) vom ști cu siguranță dacă ne putem baza sau nu pe el", spunea aseară Mihai Stoica la Digi Sport.

GIGI NU A DORIT SĂ FIE TRIMIS LA VRACI

Cristi Tănase ar putea fi pus pe picioare doar dacă va merge la deja celebra Marijana Kovacevic, cunoscută drept un „vraci modern", căreia mulți fotbaliști din Liga I i-au trecut pragul pentru astfel de accidentări. Există totuși o problemă: Gigi Becali. Finanțatorul a mai refuzat o dată ca Tănase să fie consultat de „specialista" din Belgrad. Cristiano Bergodi a dorit să-l ducă pe „Dodel" la Marijana în urmă cu un an și trei luni, când se tot accidenta. Tot planul a picat din cauză că a aflat Gigi.

Atacantul grec ar putea ajunge să se opereze dacă se va accidenta din nou la același genunchi

Daniel VLAD
daniel.vlad@prosport.ro

Accidentat momentan, Kapetanos ar putea să joace iar după o pauză de 15 zile. Dar nu mai sunt meciuri. Are probleme la menisc, dar care nu necesită acum vreo intervenție chirurgicală. Aceasta nu va putea fi evitată însă dacă se va mai lovi la același genunchi.

Atacantul elen nu a fost inclus pe lista Stelei la meciul din campionat cu „U" Cluj din cauza durerilor la genunchi. La prima vedere se pare că ar fi afectat meniscul, dar nu îndeajuns încât să fie obligatoriu operat. În mod normal, dacă Steaua ar fi mai avut meciuri, Kapetanos ar fi putut juca după o pauză de 15 zile, însă vacanța de iarnă a picat la fix pentru el, deoarece se poate odihni. Unii sunt de părere că el ar trebui să profite de vacanță și să se opereze acum la menisc până nu va fi prea târziu. Totodată, jucătorul poate duce această durere și în retur. Dar riscul există. În cazul în care va mai fi lovit în menisc, e posibil să nu mai „fenteze" masa de operație.

NU I S-A PROPUS PRELUNGIREA CONTRACTULUI

Steaua analizează în aceste zile posibilitatea de a-i mai prelungi contractul lui Kapetanos. Grecul ar vrea să continue la Steaua, unde se simte apreciat de public și e bine plătit, cu 240.000 de euro pe an. Numai că ineficacitatea grecului plus aceste probleme medicale le dau de gândit steliștilor, care nu sunt nerăbdători să-i propună lui Kapetanos prelungirea contractului. Dacă părțile nu se înțeleg, grecul devine liber la vară.

PUBLICITATE

4.000 DE STELIŞTI LA NAPOLI

Oficialii Stelei le-au cerut italienilor să garanteze securitatea românilor, în caz contrar vor respinge biletele

Corina MLĂDINOIU
corina.mladinoiu@prosport.ro

Napoli le pune la dispoziție steliștilor 4.000 de bilete pentru meciul de săptămâna viitoare, însă oficialii Stelei au solicitat ca suporterii români să beneficieze de securitate din partea trupei napoletane, altfel vor refuza tichetele.

Partida de la Napoli, ultima din Europa League pentru trupa lui Marius Lăcătuș, nu este una lipsită de griji atât pentru tehnicianul roș-albaștrilor, cât și pentru suporterii formației din Ghencea. Este cunoscut gradul ridicat de periculozitate din orașul napoletan, astfel că oficialii Stelei se preocupă și pentru siguranța fanilor români. Cei de la Napoli le-au pus steliștilor la dispoziție 4.000 de bilete pentru jocul de pe 15 decembrie, însă roș-albaștrii le-au cerut acestora să garanteze securitatea tuturor românilor care vor face deplasarea, în caz contrar, Steaua va respinge toate tichetele. „Am adus cu mine biletele pentru meci. Ne-au rezervat vreo 4.000 de tichete. 3.000 le-am adus aici, restul se vând în Italia. Vom vedea ce decizie vor lua suporterii, pentru că nu e cel mai liniștit loc din lume", a spus Narcis Răducan la întoarcerea din Italia.

1.000 VIN NUMAI DIN ITALIA

Din cele 4.000 de tichete valabile, aproape 1.000 se vor vinde în Italia, restul fiind destinate caselor de bilete din Ghencea: „Vor veni și din Italia, se estimează aproximativ 1.000". Ultimul episod îngrijorător pentru conducătorii stelişti s-a consumat la jocul cu Liverpool, atunci când mai mulți susținători ai „cormoranilor" au fost înjunghiați de fanaticii de la Napoli. ■

Napoli e un oraș frumos. Te simți ca la mijlocul terenului de fotbal, trebuie să fii atent să nu-ți fure cineva mingea
Narcis Răducan, director sportiv Steaua

De la mijloc în sus, jucătorii lui Napoli au o viteză și o tehnicitate de invidiat. E greu să ajungi să joci la ei, dacă nu știi cu mingea
Narcis Răducan, director sportiv Steaua

GIGI ANUNȚĂ UN RETUR DE FOC

Patronul crede că Steaua va recupera diferența de 10 puncte față de lider. A mai făcut-o o dată, în 2008

Bogdan STERIOPOL
bogdan.steriopol@prosport.ro

Deși se află la zece puncte distanță de prima poziție, Gigi Becali (foto) nu renunță la lupta pentru titlu. Ieri, într-un tur al televiziunilor, latifundiarul și-a adus aminte că obținerea primului loc este unul dintre obiectivele roș-albaștrilor.

Clasamentul cu care Steaua va ierna în brațe îi poziționează pe elevii lui Lăcătuș pe un rușinos loc 7. Chiar și așa, Gigi Becali nu este deloc speriat, ba din contră. Și deși pare de domeniul SF, Steaua s-a mai confruntat cu o asemenea situație, fiind foarte aproape să deturneze bomba.

În sezonul 2007-2008, după un tur lamentabil, steliștii se aflau la 11 puncte în spatele CFR-ului. Returul a fost mult mai aprig, cu Becali în prim-plan, acordând prime adversarelor clujenilor. Campionatul s-a terminat pentru trupa din Ghencea când în „Ștefan cel Mare", roș-albaștrii, conduși tot de Lăcătuș și având nevoie doar de o remiză, au fost învinși de dinamoviști, 2-1. Finalul ultimei etape l-a găsit pe Becali la doar un punct în spatele ardelenilor și cu o valiză de aproape două milioane de euro confiscată: primă pentru „U" Cluj, adversara din ultima etapă a CFR-ului. Din acest motiv, nici în acest retur Becali nu este speriat, foarte probabil șeful roș-albaștrilor recurgând din nou la aceleași „combinații!". „Vorbeam cu Teia Sponte: ce-ar fi să ne calificăm joi, să luăm Cupa și campionatul?! Titlul e cel mai ușor de luat, chiar foarte ușor", a dezvăluit Gigi Becali. ■

Dacă o să câștigăm primele șase meciuri, la al optulea suntem deja campioni
Gigi Becali, patron Steaua

Foto: Cosmin MOȚEI

„MEME A VENIT PREA TÂRZIU"

Dorin Goian, fostul fundaș al Stelei, este convins că echipa lui Lăcătuș se va califica în primăvara europeană, dar că șansele la titlu sunt minime

Foto: AFP

Steaua s-a mobilizat mereu în cupele europene. Poate să obțină un rezultat bun la Napoli
Dorin Goian, fundaș Palermo

Robert VĂTAFU
robert.vatafu@prosport.ro

Dorin Goian (foto) a fost, luni, unul dintre cei mai buni jucători ai lui Palermo, în meciul pierdut cu 0-1, în minutul 95, pe terenul lui Napoli, în etapa a 15-a din Serie A. După ce „i-a luat pulsul" echipei lui Mazzarri, românul crede că Steaua poate obține, miercuri, un egal și implicit calificarea în „16"-imile Europa League.

Cum e la Napoli, Dorin? Ce-i așteaptă acolo pe stelişti?
E o atmosferă incredibilă. Când se joacă seara, se umple stadionul. Publicul pune o presiune fantastică și pe adversari, și pe arbitri. Deciziile de 50%-50% sunt luate în favoarea lui Napoli de multe ori.

Iar au dat gol pe final...
Așa sunt ei, marchează când nu se mai așteaptă nimeni. E frustrant.

„NU LĂSAȚI SPAȚII ÎN APĂRARE!"

Ai auzit că suporterii Stelei au fost amenințați de cei ai lui Napoli?
Napoletanii sunt foarte pătimași, sunt bolnavi de fotbal, dar cred că declarațiile au fost făcute la intimidare. La Napoli nu e junglă. Este vorba totuși de un meci de Europa League, măsurile de securitate vor fi drastice. Și dacă steliștii vor veni organizați, nu au ce să pățească.

6 meciuri a jucat Goian pentru Palermo în acest sezon

Are șanse Steaua să plece neînvinsă din Italia?
Steaua a condus cu 3-0 în Ghencea. De ce nu ar putea obține un egal acum? Mereu s-a mobilizat în cupele europene. Oricum, Steaua o să dea gol acolo, pentru că Napoli are probleme în apărare, joacă doar cu trei fundași și e vulnerabilă. Dar de la mijloc în sus este fantastică.

Tu cum te-ai descurcat cu Cavani?
Greu. Aleargă mult de tot. Are o capacitate mare de efort, nicio minge nu e pierdută pentru el. Și are obiceiul de a veni în propriul careu să recupereze mingea și să plece pe contraatac. Îl ajută și viteza. Eu îl cunoșteam de la Palermo. La antrenamente era mereu primul, alerga cât pentru toți.

Ce trebuie să facă apărarea Stelei pentru a-l opri?
Să închidă bine spațiile și să nu-l lase să primească mingea cu fața la poartă. Nu se simte bine în astfel de situații. Dar nu numai el e periculos. Mai sunt și Lavezzi, și Hamsik. Toți trei au execuții surprinzătoare.

„MI-E TEAMĂ CĂ MEME A VENIT PREA TÂRZIU"

O să te duci la meci?
Nu. Stau acasă, mă uit la televizor.

Mihai Stoica la Steaua e o mutare bună?
L-am prins pe Meme manager la Steaua. Este cel mai bun din țară. A făcut treabă pe unde a fost. Totuși, mi-e teamă că a venit cam târziu. E dificil acum să se mai câștige titlul. Una e să ai doar o echipă, două în față, alta e să ai cinci-șase.

Poate Oțelul să țină ritmul până la sfârșit?
Îl cunosc bine pe Dorinel. La Oțelul, regula de bază e disciplina nemțească, seriozitatea. La cum arată echipa, cred că poate câștiga campionatul, deși la început nimeni nu credea acest lucru. ■

TANDEM CONTRA - UHRIN?

„Guriță" a spus că ar accepta să colaboreze cu cehul și ar fi dispus și la o împăcare cu Iancu

Foto: Szasz ISTVAN

Radu FAUR
radu.faur@prosport.ro

Unul dintre oamenii cu putere de decizie în clubul alb-violet, viceprimarul Timișoarei, Adrian Orza, și-a exprimat ferm opinia: nu îl vrea pe Contra (foto stânga) plecat. Prima opțiune a lui Iancu este însă Dusan Uhrin jr (foto dreapta). În cele din urmă, nu ar fi exclus ca dorințele amândurora să se îndeplinească.

„Eu mi-aș dori să rămână Cosmin, dar cred că și Uhrin e un tip de care Poli are nevoie. Cei doi ar putea conduce împreună echipa", a declarat Adrian Orza, care crede că Iancu și Contra se vor împăca: „Dacă erau pe vremea cavalerilor, își aruncau mănușa și se duelau, dar acum nu mai e cazul. Ambii sunt suficient de inteligenți să discute, iar lucrurile se vor aplana". Viceprimarul Timișoarei a mai anunțat că întâlnirea dintre Marian Iancu și autoritățile locale și județene, programată vineri, a fost amânată până luni, la solicitarea grupului PSD. Astfel, ședința respectivă va avea loc după ce patronul lui Poli se va întâlni cu Dusan Uhrin, cehul urmând să ajungă azi în România.

„E O IDEE BUNĂ"

Cosmin Contra nu ar refuza propunerea lui Orza. „E o idee bună. Dusan Uhrin a lăsat echipa pe primul loc când a plecat de la Poli, aș fi dispus să colaborez cu el, însă numai în condiții de liniște. Înainte de a mă gândi la varianta aceasta, voi avea o discuție cu domnul Iancu", a spus „Guriță".

Nici Marian Iancu nu a respins posibilitatea tandemului Contra – Uhrin: „Nu pot să comentez nimic, pentru că nu e o propunere oficială. Oricum, salut ultimele declarații ale lui Cosmin. A arătat o atitudine mult mai matură față de mine și de club". La rândul său, Uhrin nu a comentat posibilitatea de a lucra cu „Guriță": „Nu ar fi corect ca eu să vorbesc acum despre acest subiect. Voi spune mai multe la sfârșitul săptămânii".

PREMIILE PROSPORT 2010
www.prosport.ro

ANTRENORUL ANULUI
Mircea Lucescu
Dorinel Munteanu
Dan Petrescu
Victor Pițurcă
Emil Săndoi
Radu Voina

SPORTIVUL ANULUI
Lucian Bute
Valeriu Calancea
Daniel Ghiță
Cristina Neagu
Ana Porgras
Cristina Vărzaru

STRANIERUL ANULUI
Cristian Chivu
Ciprian Marica
Daniel Niculae
Răzvan Raț
Cristian Săpunaru
Radu Ștefan

CEL MAI BUN STRĂIN DIN LIGA I
Juan Culio
Eric de Oliveira
Ribeiro Moraes
Ousmane N'Doye
Lacina Traore
Wesley Lopes

CEL MAI BUN ROMÂN DIN LIGA I
Ovidiu Herea
Costel Pantilimon
Bogdan Stancu
Ciprian Tătărușanu
Gabriel Torje
Ianis Zicu

TROFEUL WWW.LIGA2.RO
(Cel mai bun fotbalist din Liga a II-a în 2010)
Costin Curelea
Viorel Ferfelea
Florin Gardoș
Vasile Olariu
Daniel Oprița
George Țucudean

Premiul pentru întreaga activitate
Nadia Comăneci
Leonard Doroftei
Emeric Ienei
Elisabeta Lipă
Ilie Năstase
Gabriela Szabo

CEL MAI BUN FOTBALIST DIN LUME
Andres Iniesta
Arjen Robben
Carles Puyol
Cristiano Ronaldo
David Villa
Diego Forlan
Iker Casillas
Lionel Messi
Wesley Snejder
Xavi Hernandes

VOTEAZĂ-I PE CEI MAI BUNI DINTRE CEI MAI BUNI!

VOT PRIN SMS
TRIMITE OPȚIUNILE TALE LA 1813*
(Exemplu: Lucescu, Bute, Raț, Wesley, Torje, Gardoș, Lipă, Messi)
* număr cu tarif normal, valabil în rețelele Orange, Vodafone și Cosmote

VOT PRIN TALON
Completează talonul cu datele personale și cu opțiunile tale și trimite-l la
Str. A. Vlaicu, 62-66, sect. 2, București. Data limită a Poștei este 22 decembrie

VOT ONLINE
Votează online pe www.prosport.ro
Poți să votezi o singură dată pe zi

NUME:
PRENUME:
LOCALITATE:
TEL.:
E-MAIL:

Prin participarea la scrutinul „Premiile ProSport 2010" cetățenii își dau consimțământul ca datele lor de identificare să intre în baza de date a organizatorului, conform legii 677-2001, acestea putând fi folosite pentru activitățile de marketing ale acestuia, și își asumă cunoașterea și respectarea regulamentului de desfășurare a scrutinului, disponibil pe www.prosport.ro.

ANTRENORUL ANULUI
STRANIERUL ANULUI
ROMÂN DIN LIGA I
STRĂIN DIN LIGA I
SPORTIVUL ANULUI
FOTBALIST LIGA A II-A
ÎNTREAGA ACTIVITATE
CEL MAI BUN DIN LUME

DEZASTRU / VICTOR PIȚURCĂ A ANUNȚAT IERI CĂ UNIVERSITATEA SE AFLĂ ÎNTR-O SITUAȚIE FINANCIARĂ CRITICĂ

VENI SFÂRȘITUL LUMII!

Adrian Mititelu admite că Știința ar putea juca în Divizia B din sezonul viitor, dacă situația nu se va îmbunătăți în următoarele luni

Adrian IOSUB
adrian.iosub@prosport.ro

Universitatea Craiova e în pragul colapsului. Situația pare una fără ieșire pentru olteni, care se gândesc cu groază că ar putea reveni în liga secundă din sezonul viitor.

Victor Pițurcă a dat ieri cărțile pe față. Acesta a anunțat într-o conferință de presă că situația financiară a clubului este una catastrofală, iar Adrian Mititelu a recunoscut că Știința ar putea fi retrogradată din cauza problemelor.

4 MILIOANE DATORII LA STAT

Universitatea are datorii de 4 milioane de euro la stat. „Craiova e într-o situație critică din punct de vedere financiar. Taxele sunt neplătite de câțiva ani, clubul are patru milioane de euro datorie la stat", a anunțat Pițurcă, iar Adrian Mititelu a recunoscut și el situația: „Sunt datorii de 2,5-3 milioane de euro, la care se adaugă penalizări. Există pericolul să nu fim licențiați în sezonul viitor. În mare parte, aceste datorii reprezintă impozitele din salariile jucătorilor". Datoriile de 4 milioane au împiedicat Craiova să le prelungească permisul de muncă jucătorilor extracomunitari, în frunte cu Wobay, așa cum ProSport a scris pe 2 decembrie.

PIȚI SE GÂNDEȘTE LA DEMISIE

Pe de altă parte, Victor Pițurcă a recunoscut că se gândește serios la demisie dacă situația financiară nu se va îmbunătăți. „Eu am cerut la început, când am venit la Craiova, ca situația financiară să fie stabilă, ca să pot să aduc jucători și să ne batem pentru primele trei locuri, fiindcă așa le-am promis suporterilor. Sunt datorii foarte mari și există șansa să nu mai continui la Craiova", a fost mărturia-șoc a lui Pițurcă. Pentru Adrian Mititelu, problemele clubului sunt însă mai importante decât posibila plecare a lui Piți: „Eu sper să nu-l pierd pe Pițurcă, dar ce pot face eu? Problema clubului acum nu mai este Victor Pițurcă, este supraviețuirea".

ILIEV ȘI GARGOROV, PRIMII CARE PLEACĂ

Situația este una dramatică și în ceea ce-i privește pe jucători. Pe 15 decembrie aceștia vor face trei luni de când au văzut ultimul salariu și, din acel moment, orice fotbalist poate depune memoriu pentru a deveni liber de contract. Totuși, jucătorii olteni s-au mai aflat în această situație și în trecut, dar nu au depus memoriu. „Jucătorii, pe 15 decembrie fac trei luni de când sunt neplătiți și pot depune memorii. Când am venit, erau jucători neplătiți și de șase-șapte luni. Iliev și Gargorov au de primit mulți bani. Mititelu mi-a spus că nu are bani să plătească și le va da drumul", a mai dezvăluit Pițurcă.

„PROBABIL VOM JUCA ÎN «B»!"

Situația financiară din Bănie este atât de gravă, încât și Adrian Mititelu pare să-și fi pierdut speranța. Acesta a anunțat că, dacă banii de la ANRP nu vor ajunge la club în următoarele luni, echipa riscă să fie retrogradată. „Probabil că o să jucăm în Divizia B anul viitor, dacă se vor mai întârzia banii", a fost anunțul-șoc al lui Mititelu.

BLOCAT DE AUTORITĂȚI

Adrian Mititelu spune că toate problemele financiare i se trag de la „șicanele" la care a fost supus în ultimii ani de autoritățile locale. „Este arhicunoscută relația mea cu cei care conduc orașul. Acest blocaj financiar este rezultatul unui embargou economic impus în Craiova. Societățile mele au fost aduse într-un fel sau altul în pragul falimentului. E un fenomen care ține de ură. Acei oameni au avut pârghii de conducere și au încercat întotdeauna să mă facă să renunț. M-au izolat din punct de vedere economic și m-au izolat financiar", a declarat Mititelu.

Dacă îl vindea pe Florin Costea când era în vârf de formă, Craiova trăia un sezon din banii ăia
Ilie Balaci, atacant Craiova Maxima

Mititelu a făcut tot ce i-a stat în putință. Vine un moment când nu se mai poate. E greu pentru o singură persoană care se bazează pe afaceri imobiliare să țină echipa
Victor Pițurcă, manager general U Craiova

Este imposibil să vând clubul. Cui să-l vând? Nu există unul care să am certitudinea că va face mai bine
Adrian Mititelu, patron U Craiova

Păi, eu nu te mai sun! O să-l sun pe Pițurcă, că de la el iau jucătorii, nu de la tine! De ce nu te mai sun? Pentru că eu nu vorbesc cu insolvenții
Gigi Becali, patron Steaua

Ia spune Gigi, cum vroiai să îi iei tu pe jucători? Îl puneai pe Neagoe să-i sune pe Mihai Costea și pe Găman ca să își depună memorii. Așa vroiai tu să îmi iei jucători, îți spun eu, că am aflat
Adrian Mititelu, patron U Craiova

PROBLEMELE CU CARE SE CONFRUNTĂ UNIVERSITATEA:

★ 4 milioane de euro datorie la stat
★ aproximativ 1 milion de euro datorii către jucători
★ datorie de aproximativ 2 milioane de euro, sumă adusă prin intermediul lui Victor Pițurcă
★ datorie de 90.000 de euro către Florin Șoavă

TOTAL: 7.090.000 de euro

CUM STAU ECHIPELE DIN LIGA I DIN PUNCT DE VEDERE FINANCIAR

BINE
RĂU
FOARTE RĂU

Anul viitor vor fi mari probleme cu licențierea. Nu o vom mai face noi, se va ocupa UEFA și va fi greu de tot. Multe echipe nu vor primi licența, iar acum doar Gaz Metan stă foarte bine din acest punct de vedere
Dumitru Dragomir, președinte LPF

DISENSIUNI / PIȚURCĂ E DISPUS SĂ VÂNDĂ JUCĂTORI ORICUI, DAR SE LOVEȘTE DE REFUZUL CATEGORIC AL LUI ADRIAN MITITELU

GĂMAN, OBSESIA LUI BECALI

Patronul Stelei va încerca să profite de haosul de la Craiova pentru a-i sufla căpitanul

Adrian IOSUB
adrian.iosub@prosport.ro

Adrian Mititelu și Victor Pițurcă nu mai sunt pe aceeași lungime de undă. Ei se contrazic ori de câte ori au ocazia în ceea ce privește vânzarea de jucători la cluburile din Capitală.

Posibilitatea transferării unor jucători olteni la grupările din Capitală creează tot mai multe disensiuni între Mititelu și Pițurcă. În timp ce Piți e dispus să vândă pe oricine, oricui, pentru a scoate echipa din criză, Mititelu nici nu vrea să audă de așa ceva. „Găman e transferabil și în țară", a anunțat Pițurcă ieri, contrat puternic de Mititelu doar câteva ore mai târziu: „Jucători vindem numai dacă avem oferte de la cluburile de afară. Eu nu pot să vând un jucător craiovean, la care țin, și să-l văd iar la Dinamo sau la Steaua. Degeaba ne revenim financiar, dacă peste un an îl văd pe Costea sau pe Găman la Steaua ori la Dinamo. Asta nu se va întâmpla".

> Orice jucător e transferabil. Craiova nu stă într-un singur jucător
>
> **Victor Pițurcă,** manager „U" Craiova

> Până jucăm noi cu Craiova, jucătorii lor pot ajunge la Steaua. Eu aș da 2 milioane de euro mâine pe Găman și Costea
>
> **Gigi Becali,** patron Steaua

MEME NU-L VREA!

Cel care vrea să profite de haosul din Bănie este Gigi Becali. Patronul Stelei a făcut o adevărată pasiune pentru Găman și, de obicei, atunci când își dorește un fotbalist, încearcă toate metodele pentru a-l aduce în Ghencea. Totuși, Mihai Stoica nu e prea încântat de o eventuală aducere a lui Găman, despre care nu are o părere foarte bună, mai ales că roș-albaștrii nu au nevoie de întăriri în apărare, acolo unde sunt deja Gardoș, Geraldo, Galamaz și Martinovic.

Găman nu este dorit doar la Steaua. Așa cum ProSport a anunțat, campioana Israelului, Hapoel Tel Aviv, va face și ea o ofertă concretă pentru căpitanul Științei, israelienii fiind dispuși să dea un milion de euro. ■

94
de meciuri
a jucat Valerică Găman pentru Știința, marcând patru goluri

VARIANTĂ
Găman (în alb) ar putea fi coleg din 2011 cu Stancu și Tănase

Foto: Vlad CONSTANTINESCU

PUBLICITATE

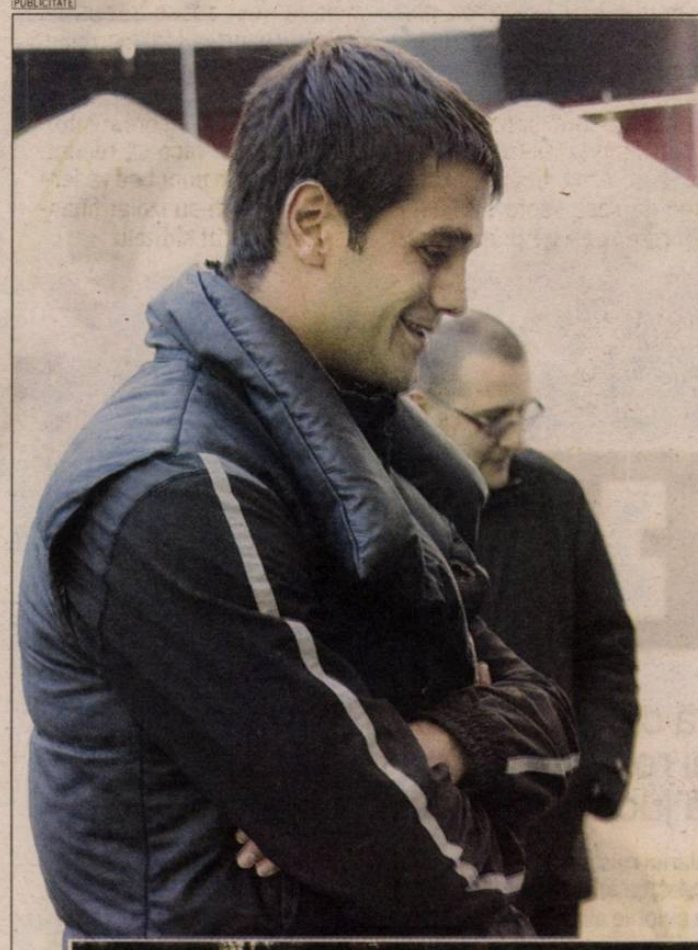

CHIVU E PRIMUL ANTRENOR ONLINE

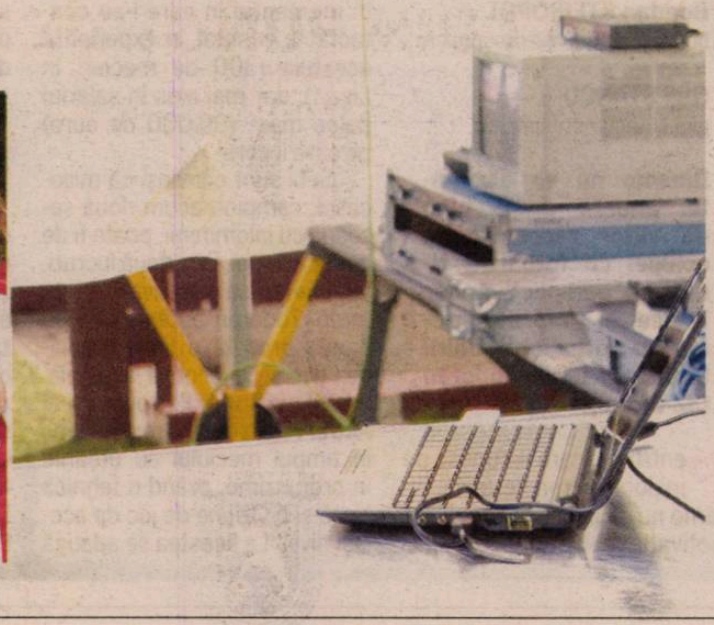

Chivu surprinde lumea fotbalului și debutează ca antrenor încă din timpul activității sale ca jucător. Acesta a realizat o premieră și a antrenat, prin intermediul internetului, echipa de juniori din orașul sau natal, Clubul Sportiv Municipal Școlar Reșița, eveniment organizat de Vodafone. Pe 29 noiembrie, puștii aflați în cantonament la Poiana Brașov au intrat în direct cu internaționalul român pentru, poate cel mai important antrenament din cariera lor de fotbaliști. Pe un ecran imens, legat la un laptop conectat la internet, reșițenii s-au antrenat sub supravegherea lui Chivu și au urmat cu strictețe fiecare indicație a acestuia.

Pentru copii a fost un test important de voință. Condițiile meteo din poiană nu au fost cele mai prietenoase, puștii din Reșița fiind nevoiți să se antreneze pe un teren acoperit cu zăpadă. Aceștia au dovedit însă că și la vârsta lor fragedă au o mentalitate de fotbaliști adevărați și au dat tot ce au avut mai bun din ei. Încurajați de Chivu care le striga că „marii jucători se antrenează în orice condiții", puștii au dus la bun sfârșit antrenamentul. După cum ne-au mărturisit atât Chivu, cât și copiii, emoțiile au fost de ambele părți. Au avut loc două premiere: Cristi a debutat în calitate de antrenor, într-un mod inedit, pe internet, iar copiii din Reșița se pot mândri că sunt prima echipă antrenată online din lume. Nu ne rămâne decât să așteptăm ca ambele părți să confirme. Chivu să devina unul din marii antrenori români, iar din puștii care au îndurat frigul din poiană să răsară noile vârfuri ale naționalei.

CLASAMENT

OȚELUL
e lider la sfârșitul turului de campionat

Loc	Echipa	M	V	E	Î	Gol.	Pct.	Ad.
★ 1	Oțelul Galați	18	12	3	3	23-14	39	+9
★ 2	Poli Timișoara	18	8	10	0	30-21	34	+10
● 3	FC Vaslui	18	9	5	4	25-18	32	+2
● 4	Rapid	18	8	6	4	28-12	30	+3
● 5	Gaz Metan	18	8	6	4	23-16	30	+3
6	Dinamo	18	8	5	5	40-31	29	-1
7	Steaua	18	8	5	5	25-16	29	+2
8	CFR Cluj	18	7	6	5	30-24	27	0
9	Astra Ploiești	18	4	9	8	19-20	21	-3
10	U Craiova	18	5	5	8	23-21	20	-4
11	Gloria Bistrița	18	5	5	8	21-24	20	-10
12	FC Brașov	18	4	8	6	16-22	20	-10
13	FCM Tg. Mureș	18	5	5	8	19-28	20	-7
14	„U" Cluj	18	5	5	8	21-33	20	-7
▼ 15	Victoria Brănești	18	4	6	8	24-32	18	-6
▼ 16	Pandurii Tg. Jiu	18	4	6	8	17-25	18	-6
▼ 17	Unirea Urziceni	18	4	6	8	12-22	18	-12
▼ 18	Sp. Studențesc	18	3	1	14	19-34	10	-13

Legendă: ★ LC ● Europa League, plus câștigătoarea Cupei ▼ retrogradare

DESTINDERE

S-AU REPROFILAT: JOACĂ TENIS!

Dacă la fotbal lucrurile nu merg cum ar trebui, mai ales că după 18 etape sunt abia pe locul 6 în Liga I, „câinii" s-au reprofilat. Profitând de pauza de campionat grăbită de vremea neprielnică, ieri, Ioan Andone le-a dat liber fotbaliștilor la antrenament. După câteva ture de teren, pentru încălzire, dinamoviștii s-au răspândit în mai multe grupuri pe pista de atletism a stadionului din „Groapă", au încropit mai multe terenuri de fotbal-tenis și au dat drumul la joacă. La relaxare a participat și Ioan Andone, căruia i s-a alăturat și managerul Florin Prunea. În același timp, vreo oră și jumătate, cam cât a durat distracția „câinilor", Andrei Cristea făcea ture de teren, el fiind acum în perioada de recuperare după operația de reconstrucție a pometelui fracturat. ■

Foto: Bogdan IORDACHE

CALCULE / „CÂINII" N-AU MAI CÂȘTIGAT UN CAMPIONAT DIN 2007

16 MILIOANE DE

Dinamo a cheltuit în ultimii patru ani doar pentru salarii cam cât ar fi

Nicu BĂDESCU
nicu.badescu@prosport.ro

Dinamo nu a mai câștigat un titlu din 2007, iar de atunci a cheltuit o avere pe salariile jucătorilor. Cea mai mare pierdere înregistrată de „câini" s-a produs în sezonul 2008-2009, tocmai ultimul în care Dinamo s-a bătut până la final pentru titlu.

Din dorința de a ajunge în grupele Ligii Campionilor, conducerea „câinilor" a „găurit" bugetul cu peste 16 milioane de euro pentru remunerațiile jucătorilor, exact recompensa pe care ar fi primit-o de la UEFA!

În ultimii patru ani, începând cu sezonul ultimului titlu de campioană obținut, Dinamo a făcut eforturi serioase pentru a se menține în fruntea fotbalului românesc. Nu a reușit, iar pagubele sunt uriașe. „Am plătit foarte mulți bani în ultimii patru ani pentru un singur titlu de campioană", a declarat Cristi Borcea.

„DAU UN MILION DE DOLARI PE LUNĂ SALARII"

Pornind de la declarația acționarului dinamovist, ProSport a calculat exact cât au cheltuit „câinii" în perioada 2006-2010, iar rezultatul e șocant. Nu mai puțin de 16.698.000 de euro a consumat Dinamo doar pe salarii în patru ani. În plus, la această sumă se adaugă alți 5.850.000 investiți în achiziționarea de jucători. În acea perioadă, Borcea chiar se plângea apropiaților că irosește doar pe salarii aproximativ un milion de dolari pe lună.

„CÂINE" ÎN ACTE ȘI ÎN SUFLET

Până la reconstrucție, Dinamo transferă cu inima: Dinu Todoran, mijlocașul botezat după numele echipei roș-albe, își va rezilia azi contractul cu Urziceniul, iar din iarnă va juca în „Ștefan cel Mare"

Bogdan STERIOPOL
bogdan.steriopol@prosport.ro

Gigi STANCU
gigi.stancu@prosport.ro

Dinamo nu se dezminte: anunță drept plan de viitor reconstrucția echipei cu fotbaliști tineri, de perspectivă, dar în același timp s-a înțeles cu fotbalistul Unirii Urziceni, Dinu Todoran (32 de ani).

Pentru cei care îl cunosc pe mijlocaș, transferul la Dinamo nu e deloc o surpriză! Iar motivația celor din „Groapă" în momentul în care l-au contactat a constat în experiența acestuia (300 de meciuri în Liga I), dar mai ales în salariul deloc mare (90.000 de euro) pe care îl cere!

Șefii sunt convinși că mijlocașul, campion acum două sezoane cu ialomițenii, poate fi de ajutor echipei. Prin două lucruri. Experiența sa și polivalența pe teren, Todoran putând juca pe banda dreaptă a liniei mediane, dar și în centrul acesteia. Fostul jucător al Petrolului și al Astrei Ploiești este responsabil în timpul meciului cu urcările în profunzime, având o tehnică bună și o viziune de joc de același nivel. La acestea se adaugă salariul mic pe care îl cere, dar și povestea atașamentului său față de culorile alb-roșii!

BOTEZAT DINU, DE LA DINAMO ȘI CORNEL DINU

Todoran este cunoscut drept un fan autodeclarat al lui Dinamo, fiind în fapt monitorizat de „câini" încă de pe vremea când evolua la Petrolul. De altfel, tatăl său i-a ales prenumele Dinu din două motive: numele Dinu e cel mai apropiat de cel al echipei sale de suflet, Dinamo, și în același timp e numele fostului căpitan dinamovist, „uriașul" Cornel Dinu, cel pe care tatăl lui Todoran l-a idolatrizat în tinerețe.

DOI ANI ÎN „GROAPĂ"

Acesta este cumulul de factori pentru care Todoran va deveni cel de-al doilea transfer al sezonului la Dinamo, după fundașul Raul Crișan, fostul coleg al lui Florin Gardoș.

Mai urmează doar ca mijlocașul să se înțeleagă astăzi pe cale amiabilă cu Unirea pentru a deveni liber de contract, urmând să renunțe la o sumă de bani pentru acest lucru. Apoi să semneze înțelegerea cu Dinamo ce va fi valabilă două sezoane. ■

EURO UN TITLU!

obținut într-un an în grupele Ligii Campionilor

2006 /2007 (locul 1)		2008/2009 (locul 3)		TOTAL	
4.430.000	salarii	5.327.000	salarii	16.698.000	salarii
1.400.000	achiziții	950.000	achiziții	5.850.000	achiziții
2007/2008 (locul 4)		**2009/2010** (locul 6)			
4.243.000	salarii	2.698.000	salarii		
3.500.000	achiziții	0	achiziții		

Acum, sunt jucători care au trăit prea multe eșecuri pentru a mai putea da totul pentru Dinamo

Cristi Borcea, președinte Dinamo

AU EXISTAT DESTULE „ȚEPE"

Tot Borcea a fost cel care a explicat și care ar fi soluția pentru a ieși din această perioadă de criză: „În acest moment, la Dinamo sunt jucători care au trăit mult prea multe insuccese aici ca să mai poată câștiga ceva cu această echipă". Oficialul dinamovist are dreptate, pentru că în această perioadă de recul clubul a cheltuit cei mai mulți bani cu jucătorii considerați „țepe", gen Galliquio, Miranda sau Vranjkovic, dar și cu cei supraapreciați, gen Mitea sau Zicu. În același timp, tinerii aduși de la Dinamo II care au confirmat, Ștefan Radu, Pulhac, Liviu Ganea sau Alexe, au fost plătiți extrem de prost, cu câteva mii de euro pe an. Tocmai de aceea Dinamo vrea să se îndrepte acum mai mult spre propria pepinieră.

ȚEPE:	
Julio Cesar	500.000
Fabrice Fernandes	300.000
John Galliquio	175.000
Osvaldo Miranda	175.000
Vojislav Vranjkovic	150.000

VEDETE:	
LOBONȚ	800.000
MITEA	450.000
ZICU	250.000 + 1.000.000
M. NICULAE	500.000 (280.000 în prezent)

★Sumele sunt exprimate în euro

EȘEC *Strategia care avea la bază acordarea unor salarii mari vedetelor, gen Zicu, s-a dovedit falimentară*

300

de prezențe

a bifat Dinu Todoran în Liga I, prag atins în chiar ultima etapă a acestui an, la Unirea – Pandurii 1-1

ATAȘAMENT

SALUTA MEREU GALERIA „CÂINILOR"

Atașamentul lui Dinu Todoran față de echipa din „Ștefan cel Mare" nu este nou. Atunci când evolua la Petrolul Ploiești, viitorul jucător al roș-albilor nu ezita niciodată să salute galeria dinamovistă înainte și după meciurile directe, indiferent de scorul de pe tabelă. Momentul s-a petrecut fără excepție în aplauzele la scenă deschisă ale ultrașilor dinamoviști, vizibil încântați de fiecare dată de apartenența alb-roșie a fostului adversar.

ABILITĂȚI

POATE JUCA ÎN LOCUL LUI OUSMANE N'DOYE SAU AL LUI GABI TORJE

Polivalența lui Todoran poate oferi mai multe răspunsuri în privința utilității transferului acestuia pentru echipa lui Ioan Andone. Mijlocașul poate fi o soluție în cazul transferului lui Gabriel Torje, pe banda dreaptă a liniei de mijloc. Dar randamentul cel mai bun îl are în centrul liniei mediane, fiind un mijlocaș central clasic. Exact pe profilul lui Ousmane N'Doye, fotbalist ce va pleca aproape sigur de la echipă.

RECORD

INDULGENT CU STEAUA, PATRU GOLURI CU DINAMO

Dinamovist în afara terenului, Dinu Todoran nu a avut deloc milă cu roș-albii pe teren. O spun cifrele. Mijlocașul a înscris împotriva „câinilor" de patru ori, cifră la care se adaugă și un autogol. Mai mult, împotriva Stelei, rivala istorică a următoarei sale echipe, fotbalistul are în palmares o singură reușită, ce datează din sezonul 2003-2004. (Răzvan Toma)

Foto: MEDIAFAX

PUBLICITATE

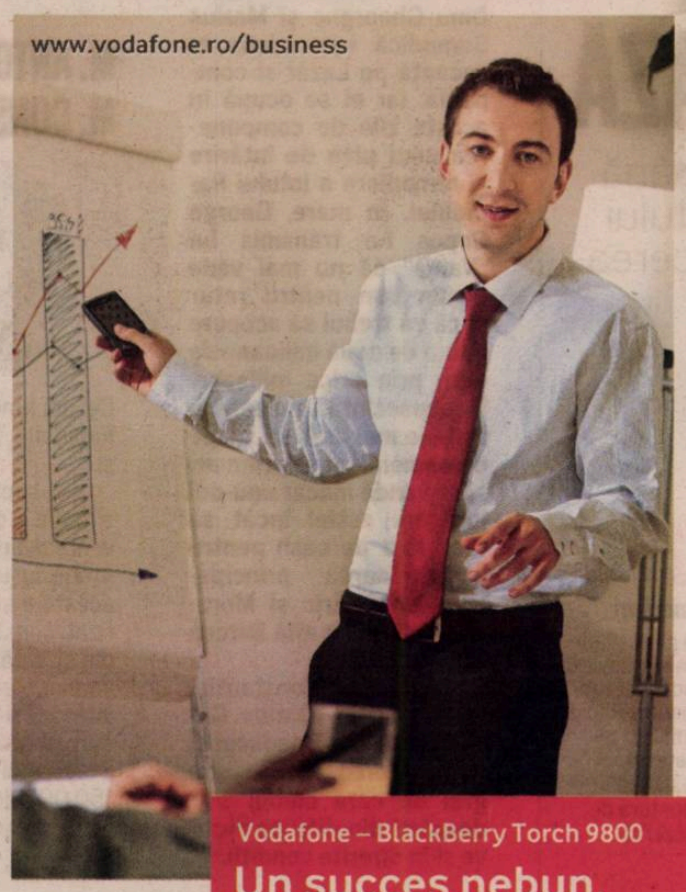

SRL™

Vodafone – BlackBerry Torch 9800

Un succes nebun.
Și prezentarea și telefonul.

Dă stil afacerilor cu noul BlackBerry Torch 9800:
- ecran tactil
- tastatură QWERTY glisantă
- sistem de operare BlackBerry 6.0

Și profită de cea mai bună acoperire și de cel mai rapid internet mobil.

Ai idei, avem soluții. Vodafone Business.

power to you

vodafone

Prețurile BlackBerry Torch 9800 încep de la 299 € (TVA inclus). Acest preț este valabil împreună cu o ofertă BlackBerry (pachetele 23,56 € și 43,40 €), plus un abonament de voce Vodafone (Vodafone Talk 500), pentru contracte încheiate pe 2 ani. Prețul fără conectare al noului model BlackBerry Torch este 579,01 € (TVA inclus).

PROGRAM TV

ASTĂZI

15:30 / DIRECT
EUROSPORT
Snooker: Campionatul Britanic, Telford

17:00 / DIRECT
SPORT.RO
Volei masculin, Liga Campionilor: Remat Zalău – Trentino

19:00 / DIRECT
SPORT.RO
Volei feminine, Liga Campionilor: Scavolini Pesaro – Dinamo

21:45 / DIRECT
TVR 1
Fotbal, Liga Campionilor: CFR Cluj - AS Roma (live)

21:45 / DIRECT
DOLCE SPORT
Fotbal, Liga Campionilor: Șahtior - Braga

ProSport nu-și asumă răspunderea pentru eventualele schimbări operate între timp în program

NU JOACĂ PENTRU CĂ NU SEMNEAZĂ

Vladimir Bozovic amână prelungirea contractului cu Rapid, iar conducerea a trecut la represalii

Alex AMIRONOAIEI
alex.amironoaiei@prosport.ro

Gigi STANCU
gigi.stancu@prosport.ro

Speriați că l-ar putea pierde gratis pe Vladimir Bozovic (foto), oficialii rapidiști intenționează să-l forțeze pe fundaș să-și prelungească înțelegerea prin orice mijloace.

Bozovic intră în luna ianuarie în ultimele șase luni de contract, atunci când poate semna liber cu orice echipă. Din câte se pare, în cazul în care cele două părți nu vor ajunge la un acord, fotbalistul va trebui să se mulțumească doar cu statutul de rezervă și chiar să joace în Liga a III-a, la Rapid II. Prima demonstrație a fost făcută chiar în ultimul meci al anului pentru Rapid, cel de la Vaslui, acolo unde Bozovic a fost lăsat pe banca de rezerve. Contrariat, muntenegreanul li s-a plâns unor apropiați că nu i s-a explicat de ce nu a jucat și că îi este frică de un tratament asemănător și în retur. Fotbalistul se teme că, în cazul în care nu va juca, îi va fi mai greu să își găsească o nouă echipă. ■

15
meciuri
a jucat Vladimir Bozovic în acest sezon pentru Rapid, intrând pe teren doar o dată din postura de rezervă

130
de mii de euro
este salariul anual al lui Vladimir Bozovic la Rapid

„CINE E PE PRIMUL LOC?!“

Sălăgeanu de la Oțelul arată cine este liderul în Liga I

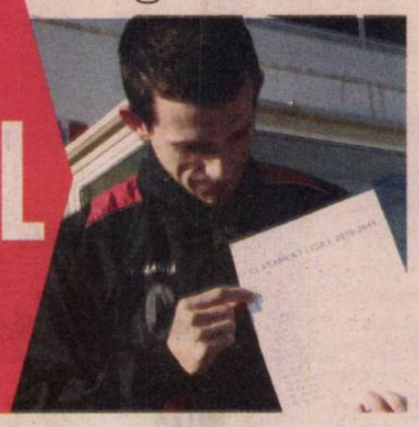

Dănuț LUNGU
(Galați)

ProSport l-a provocat ieri la o fotografie inedită pe Adrian Sălăgeanu (27 de ani), unul dintre oamenii de bază ai lui Dorinel Munteanu la Oțelul.

Amabil, a luat coala A4 cu ierarhia Ligii I și a zâmbit în fața aparatului de fotografiat. „Îi mulțumesc lui Dumnezeu că m-a păstrat sănătos, că a avut grijă de familia mea, dar și de colegi și antrenori. Dacă acum trei ani jucam în Liga a III-a, la Someșul Satu Mare, și acum sunt pe primul loc cu Oțelul, pot spune că e și mâna lui Dumnezeu la mijloc. Nu vorbim despre titlu, știm doar că trebuie să muncim și mai mult decât în acest an. Chiar dacă am făcut această poză, să știți că nu înrămez clasamentul. În schimb, aș înrăma trei puncte după fiecare meci", a declarat Sălăgeanu după ce a arătat cu degetul cine este pe primul loc. ■

PLAN / RAPIDUL ȘI-A FĂCUT STRATEGIA ÎN CEEA CE PRIVEȘTE VÂNZĂRILE ȘI ACHIZIȚIILE DE JUCĂTORI DIN IARNĂ

CUM SĂ FACI ROST DE DOUĂ MILIOANE?

Dinu Gheorghe trebuie să acopere gaura de două milioane de euro și în același timp să facă rost și de bani pentru transferuri. Pe lista plecărilor se află șapte titulari, iar pe cea a țintelor, Eric și Moraes

Gigi STANCU
gigi.stancu@prosport.ro

Alex AMIRONOAIEI
alex.amironoaiei@prosport.ro

Dinu Gheorghe și Marius Șumudică i-au trimis în vacanță pe Lazăr și compania, iar ei se ocupă în aceste zile de compunerea unui plan de întărire și remaniere a lotului Rapidului. În mare, George Copos i-a transmis lui „Vamă" că nu mai vede niciun ban pentru retur și că va trebui să acopere gaura de două milioane de euro prin orice mijloace. În consecință, giulești trebuie mai întâi să scape de oamenii cu salarii mari și să vândă măcar unu-doi jucători, astfel încât să facă rost de cash pentru achiziționarea principalelor ținte, Eric și Moraes. Pe listă se află Mircea Bornescu, Marcos Antonio (foto), Marius Constantin, Costin Lazăr, Carlos Cesinha, Juliano Spadacio și Ovidiu Herea, adică șapte grei de care clubul s-ar despărți din diferite motive și în diferite condiții.

M. ANTONIO SAU M. CONSTANTIN?

Cei doi fundași centrali ai Rapidului, Marcos Antonio și **Marius Constantin (foto)**, sunt în aceeași situație și de la ei ar putea veni salvarea financiară. Ambii au jucat foarte bine în acest tur și au fost monitorizați constant de cluburi din străinătate, cluburi care ar fi gata să plătească între 1,5 și trei milioane de euro pentru unul dintre ei. Brazilianul are un salariu de 150.000 de euro pe sezon, iar Constantin 220.000!

BORNESCU: ADIO CONFLICTUL PORTARILOR!

Mircea Bornescu (foto) este unul dintre jucătorii pe care Rapid se gândește să-l vândă în această iarnă pentru a rezolva conflictul iscat în jurul concurenței la titularizare cu Dani Coman. Clubul ar avea de câștigat prin economisirea salariului de 200.000 de euro.

HEREA, NOUA MINĂ DE AUR

Ultimul jucător dispensabil din lotul Rapidului este chiar golgheterul și unul dintre cei mai constanți jucători ai echipei, **Ovidiu Herea (foto)**. Acesta a marcat în tur nouă goluri și a fost de mai multe ori monitorizat de trimiși ai unor echipe din Italia și Rusia. Herea are 25 de ani și a ajuns deja la al patrulea sezon în tricoul Rapidului, pentru care a bifat 95 de prezențe în Liga I, iar această iarnă ar fi momentul perfect pentru vânzarea lui în străinătate pe bani buni, care să regleze bugetul clubului.

CESINHA ȘI SPADACIO SUNT ÎN SCĂDERE

Cei doi brazilieni sunt jucătorii cel mai bine plătiți din lotul Rapidului, dar evoluțiile lor din ultimul timp nu s-au ridicat la nivelul salariilor. Cel puțin **Cesinha (foto)**, care câștigă 300.000 de euro pe sezon la Rapid, a avut un tur foarte prost. Spadacio, care câștigă 240.000 de euro pe sezon, e și el în scădere evidentă de formă, iar în acest sezon a fost mai mult un pasator, decât acel om de gol cum era cunoscut. Nemulțumirile față de ei țin și de faptul că aceștia au fost considerați tot timpul printre cei mai buni jucători din Liga I, dar Rapid n-a prins cupele europene în ultimii doi ani.

Dacă eram echilibrați și inteligenți trebuia să avem în cont două milioane de euro în plus

George Copos,
patron Rapid

PE LAZĂR NU-L „ÎNGHITE" CONDUCEREA

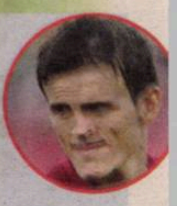

Un alt jucător de care „feroviarii" ar prefera să se despartă în iarnă este chiar căpitanul echipei, **Costin Lazăr (foto)**. Acesta nu este în relații prea bune cu președintele Dinu Gheorghe încă de când acesta a venit de la Brașov și cei doi au avut pe parcursul turului mai multe contre. În aceste condiții, „Vamă" i-a propus o prelungire de contract lui Lazăr, dar nu cu obiectivul de a-l păstra neapărat la echipă, ci mai degrabă pentru a nu-l pierde gratis în vară. Lazăr câștigă la Rapid 200. 000 de euro pe sezon și vrea o mărire!

PUBLICITATE

dolce sport

Intră pe www.dolce-sport.ro și poți vedea LIVE azi 21:45

MARSEILLE vs CHELSEA

AC MILAN vs AJAX

B. MÜNCHEN vs FC BASEL

ARSENAL vs PARTIZAN

CHAMPIONS LEAGUE

BUD, MONEDĂ DE SCHIMB

Și CFR îl cere pe Eric, Gazul e de acord, dar îl vrea înapoi Bud

Cristian CUCOLAȘ
Vlad MĂCICĂȘAN
redactiacluj@prosport.ro

CFR joacă diseară (ora 21:45, TVR 1) în Liga Campionilor cu AS Roma, ultimul meci din Grupa E, dar se gândește mai mult la viitor. Campioana vrea să îl aducă pe Eric de la Gaz Metan și să-l dea la schimb pe Cristi Bud (foto medalion).

Mutarea e agreată de brazilianul Mediașului, însă Bud nu ar vrea să facă un pas înapoi în carieră, deși, din ultimele zece meciuri din campionat a jucat doar în patru, toate din postura de rezervă. În trei luni, Cristi n-a bifat decât 80 de minute pentru CFR! De la eșecul cu Tg. Mureș, 1-2 pe teren propriu în etapa a 8-a, Cristi Bud nu și-a mai făcut loc printre titularii CFR-ului în Liga I. Ba mai mult, de aproape trei luni, atacantul băimărean de-abia a bifat patru jocuri, nereușind însă să adune minute cât pentru un meci întreg. Tocmai de aceea, o parte dintre oficialii campioanei au gândit un schimb cu cei de la Gaz Metan Mediaș, mai exact să-l cedeze pe Bud în contul venirii în Gruia a mijlocașului Eric. Brazilianul, care a marcat până acum nouă goluri în campionat, ar fi încântat de pasul spre CFR. Nu de aceeași părere e însă și Bud, care, potrivit apropiaților, nu vrea să se întoarcă la Mediaș. Atacantul, care în sezonul trecut a fost principalul marcator al CFR-ului în Liga I, vrea să lupte cel puțin până la vară pentru un loc în echipă, mai ales că șefii vor aduce un nou antrenor în această iarnă.

> Am făcut ofertă pentru un jucător, dar nu pot să spun despre cine e vorba
> **Iuliu Mureșan,** președinte CFR Cluj

> Pentru Bud poate ar fi mai bine să se întoarcă și să joace un sezon la Mediaș. Eu l-aș dori
> **Cristian Pustai,** antrenor Gaz Metan

MUREȘAN S-A ÎNTÂLNIT LUNI CU ERIC

Șeful ardelenilor, Iuliu Mureșan, a dat ochii luni seara cu jucătorul Gazului și cu oficialii medieșenilor, la București, la Gala Premiilor Fanatik, dar au evitat subiectul schimbului. „Nu am stat de vorbă cu domnul Mureșan despre ceva anume, eu am fost cu stafful echipei mele și cu domnul antrenor", a spus Eric, la o zi după întâlnirea cu președintele CFR-ului. ■

2
goluri
a marcat Bud pentru CFR în acest sezon: unul în etapa a IV-a, cu Astra (2-2), altul în victoria din Cupă, de la Arad, cu ACU (1-0)

9
goluri
a marcat Eric în acest sezon pentru Gaz Metan, fiind al doilea marcator din Liga I, la egalitate cu Herea, dar după Stancu (13 goluri)

CFR CLUJ	AZI, 21:45	AS ROMA
Antrenor: Alin MINTEUAN	TVR 1	**Antrenor:** Claudio RANIERI
Sistem de joc: 4-4-2		**Sistem de joc:** 4-3-1-2

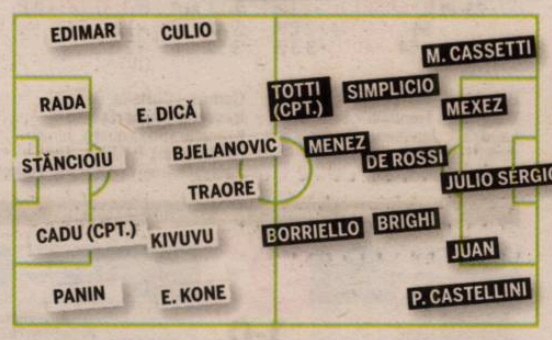

Rezerve: N. Claro – Tony, Alcantara, Bastos, Hora, De Zerbi, Negrut
Absenți: Peralta, Y. Kone, Diogo (neincluși pe lista UEFA), G. Mureșan, Costa (accidentați), Piccolo (suspendat)

Rezerve: Lobont – Cicinho, Greco, N. Burdisso, Taddei, Vucinic, Adriano
Absenți: Pizzaro, Perotta (accidentați)

Arbitru: William Collum; **Asistenți:** Keith Sorbie și Martin Cryans; **Asistenți adiționali:** Euan Norris și Mike Tumilty (toți din Scoția); **Stadion:** „Dr. Constantin Rădulescu" (Cluj-Napoca); **Preț bilete:** 50 RON (peluza I), 100 RON (peluza a II-a), 150-330 RON (tribuna I), 150-260 RON (tribuna a II-a)

CLASAMENT

1. BAYERN	5	4	0	1	13-6	12
2. AS ROMA	5	3	0	2	9-10	9
3. FC BASEL	5	2	0	3	8-8	6
4. CFR CLUJ	5	1	0	4	5-11	3

SURPRIZĂ

TROMBETTA: „AȘ PUTEA REVENI!"

Antrenorul din precedenta ediție de Champions League, Maurizio Trombetta, spune că ar fi tentat de o revenire la CFR. „Întotdeauna va fi disponibilitate de întoarcere din partea mea", a spus italianul, după care a comentat evoluția CFR-ului în Ligă: „În Italia se vorbește despre punctul obligatoriu pe care trebuie să-l ia Roma la Cluj. Indiferent de rezultat, această campanie a CFR-ului e mai slabă decât cea din 2008. Basel e mult mai slabă decât Bordeaux de atunci și se putea profita de lucrul acesta".

TEAMĂ

„ROMÂNII NU MAI AU CE PIERDE, SUNT PERICULOȘI"

Chiar dacă a adus pe Someș toate vedetele, **Claudio Ranieri (foto în negru)** are emoții pentru duelul din această seară. „Problema noastră la meciul cu CFR este că adversarii nu mai au nimic de pierdut, de aceea ei sunt periculoși. Nu mizăm pe jocul rezultatelor, nu mă interesează ce face Basel. Am adus la Cluj-Napoca niște campioni, trebuie să batem", a declarat Ranieri. Roma are nevoie de un egal pentru a fi sigură de locul 2.

PRIME

JOACĂ PE 10.000 DE EURO

Chiar dacă nu mai au șanse la primăvara europeană, șefii au decis să le dea jucătorilor o primă de victorie cu Roma de 10.000 de euro, egalul urmând să fie răsplătit cu 5.000 de euro. O victorie în grupele Ligii e recompensată de UEFA cu 800.000 de euro, iar egalul cu 400.000 de euro. „Le-am spus jucătorilor să jucăm pentru onoare, orgoliu și public, asta pe lângă faptul că au o primă bună. Noi am pierdut calificarea la Roma și la München, dacă nu am fi avut acel ghionin, acum am fi avut 9 puncte", a declarat Iuliu Mureșan.

BAYERN MÜNCHEN	AZI 21:45	FC BASEL
Antrenor: Louis Van GAAL		**Antrenor:** Thorsten FINK

Kraft - Lahm, Breno, Timoșciuk, Pranjic - Ottl, Kroos - Hamit Altintop, Müller, Ribery - Gomez
Absenți: Badstuber, Robben, Olic (accidentați)

Costanzo - Inkoom, Abraham, Ferati, Safari - Shaqiri, Cabral, Yapi, Stocker - Frei, Streller
Absenți: Huggel, Chipperfield, Kusunga (accidentați)

Stadion: „Allianz Arena"
Arbitru: Martin Hansson (SUE)

PUBLICITATE

UEFA CHAMPIONS LEAGUE

FII PRINTRE STELELE DIN UEFA CHAMPIONS LEAGUE!

Heineken® te duce să vezi meciurile chiar de pe stadion!

Heineken®

www.heineken.ro/ucl

LIGA CAMPIONILOR (GRUPA G) REAL MADRID - AUXERRE / AZI, ORA 21:45

MOURINHO PUNE AVOCAȚII LA TREABĂ

De când portughezul a ajuns pe banca lui Real Madrid, avocații clubului muncesc de două ori mai mult. Antrenorul are procese la toate comisiile disciplinare

Irina MANDREŞ
irina.mandres@prosport.ro

Real Madrid joacă azi cu Auxerre, pe „Santiago Bernabeu", ultimul meci din Grupa G a Ligii Campionilor, însă Jose Mourinho, suspendat de UEFA, nu va sta pe banca tehnică. Portughezul are atât de multe procese la comisiile disciplinare din Spania și din Europa, încât avocații lui Real Madrid muncesc dublu față de sezonul trecut.

Venirea lui Mourinho pe „Bernabeu" s-a simțit cel mai mult în Departamentul juridic al clubului. Presa din Spania scrie că avocații lui Real n-au mai avut atât de mult de lucru de pe vremea când Ramon Calderon era președinte al clubului. Asta i se „datorează" lui Mourinho, care are procese la toate comisiile disciplinare din Spania și din Europa.

TREI PROCESE LA COMISII

În numai zece zile, avocații „galacticilor" au fost nevoiți să pregătească trei recursuri, toate privindu-l pe tehnicianul portughez. Mourinho a fost amendat de Comisia Spaniolă Antiviolență la începutul sezonului și le-a cerut avocaților să facă recurs pentru a anula amenda. În urmă cu două săptămâni a fost amendat de Consiliul Superior al Sporturilor din Spania, proces la care bineînțeles că avocații au făcut un nou recurs.

Mourinho a fost suspendat de UEFA pentru că le-a transmis lui Sergio Ramos și Xabi Alonso să ia „roșu" la meciul cu Ajax (4-0) din etapa trecută a Ligii. Deși inițial UEFA dictase o suspendare de patru etape, portughezul a făcut recurs și pedeapsa s-a redus la jumătate.

UEFA

AU REDUS AMENZILE

Site-ul oficial al lui Real Madrid a dat ieri un comunicat în care laudă munca depusă de avocații angajați de club. „În urma apelului, realizat excelent de avocații noștri, amenda primită de Real Madrid de la UEFA a fost redusă de la 120.000 de euro la 100.000, în timp ce amendat primită de antrenorul nostru, Jose Mourinho, a fost și ea redusă de la 40.000 de euro la 30.000 de euro". Madrilenii au precizat că jucătorii Xabi Alonso, Sergio Ramos, Iker Casillas și Jerzy Dudek nu au fost iertați de UEFA, aceștia urmând să plătească amenda primită inițial, adică 10.000 de euro fiecare.

LIGA CAMPIONILOR / MECIURILE DE ASEARĂ

GRUPA A

TWENTE 3-3 TOTTENHAM
Antrenor: Michel PREUD'HOMME — Antrenor: Harry REDKNAPP
1-1

23- PEN. LANDZAAT • 1-1 ⚽ | ⚽ 12- AUT. WISGERHOF • 0-1
56 ROSALES • 2-2 ⚽ | ⚽ 47 DEFOE • 1-2
64 CHADLI • 3-3 ⚽ | ⚽ 59 DEFOE • 2-3

Boschker – Rosales, Douglas, Wisgerhof, Tiendalli – Brama, Landzaat, Janssen – De Jong, Janko (73 Vujicevic), Chadli

Gomes – Corluka, Gallas, Bassong, Assou-Ekotto – Kranjcar (86 Crouch), Jenas (34 Lennon), Palacios, Bale – Pavlyuchenko (73 Keane), Defoe

Stadion: „Twente" • Arbitru: Carlos Velasco Carballo (SPA)

WERDER BREMEN 3-0 INTER MILANO
Antrenor: Thomas SCHAAF — Antrenor: Rafa BENITEZ
1-0

38 PRODL • 1-0 ⚽
49 ARNAUTOVIC • 2-0 ⚽
88 PIZARRO • 3-0 ⚽

Wiese – Schmidt, Mertesacker, Prodl, Pasanen (83 Silvestre) – Fritz, Frings (78 Bargfrede) – Marin, Arnautovic, Hunt – Hugo Almeida (76 Pizarro)

Orlandoni – Zanetti (54 Natalino), Cordoba, Materazzi, Biraghi – Nwankwo, Muntari – Santon (50 Biabiany), T. Motta (76 Mariga), Pandev – Eto'o

Stadion: „Weserstadion" • Arbitru: Cuneyt Cakir (TUR)

GRUPA B

OLYMPIQUE LYON 2-2 HAPOEL TEL-AVIV
Antrenor: Claude PUEL — Antrenor: Eli GUTMAN
0-0

62 LISANDRO • 1-0 ⚽ | ⚽ 63 SAHAR • 1-1
88 LACAZETTE • 2-2 ⚽ | ⚽ 69 ZAHAVI • 1-2

Lloris – Reveillere, Cris, Diakhate, Cissokho (78 Pied) – Makoun, Gonalons, Pjanic (68 Lacazette) – Briand, Gomis (59 Bastos), Lisandro

Enyeama – Bondarv, Fransman, Da Silva, Shish – Vermouth, Abutbul (80 Badier), Yadin, Zahavi – Tamuz (62 Toama), Shechter (25 Sahar)

Stadion: „Gerland" • Arbitru: Svein Oddvar Moen (NOR)

BENFICA 1-2 SCHALKE
Antrenor: Jorge JESUS — Antrenor: Felix MAGATH
0-1

87 LUISAO • 1-2 ⚽ | ⚽ 20 JURADO • 0-1
⚽ 81 HÖWEDES • 0-2

Roberto – Maxi Pereira (46 Gaitan), Luisao, David Luiz, Fabio Coentrao – Ruben Amorim, Javi Garcia, Peixoto (46 Aimar) – Martins (79 Salvio) – Saviola, Cardozo

Neuer – Uchida, Höwedes, Metzelder, Schmitz - Kluge (82 Matip), Papadopoulos – Jurado (88 Jendrişek), Huntelaar (85 Edu), Rakitic – Raul

Stadion: „Da Luz" • Arbitru: Howard Webb (ANG)

GRUPA C

MANCHESTER UNITED 1-1 VALENCIA
Antrenor: ALEX FERGUSON — Antrenor: Unai EMERY
0-1

62 ANDRESON • 1-1 ⚽ | ⚽ 32 P. HERNANDEZ • 0-1

Amos – Rafael, Vidic, Ferdinand (50 Smalling), Fabio – Nani (81 Giggs), Carrick, Anderson (90 Fletcher), Park – Rooney, Berbatov

Guaita – Miguel, Costa, Dealbert, Mathieu – Pablo Hernandez (81 Feghuoli), Banega, Albelda, Alba (68 Mata) – Dominguez (54 Isco) – Aduriz

Stadion: „Old Trafford" • Arbitru: Pedro Proenca (POR)

BURSASPOR 1-1 GLASGOW RANGERS
Antrenor: Ertugrul SAGLAM — Antrenor: Walter SMITH
0-1

79 YILDIRIM • 1-1 ⚽ | ⚽ 20 MILLER • 0-1

Ozkan – Keceli, Aziz (46 Erdogan), Stepanov, Vederson – Ozan Has, Cimşir (46 Batalla) – Yildirim, Insua, Ipek – Nunez (62 Bahadir)

McGregor – Cole (83 McMillan), Whittaker, Weir, Bougherra, Foster – Davis, McCulloch, Hutton, Naismith (71 Weiss) – Miller (63 Beattie)

Stadion: „Atatürk" • Arbitru: Tony Chapron (FRA)

CLASAMENT

1. TOTTENHAM	6	3	2	1	18-11	11
2. INTER MILANO	6	3	1	2	12-11	10
3. TWENTE	6	1	3	2	9-11	6
4. WERDER BREMEN	6	1	2	3	6-12	5

★ Tottenham și Inter s-au calificat în optimile Ligii.
★ Twente va juca în „16"-imile Europa League

CLASAMENT

1. SCHALKE	6	4	1	1	10-3	13
2. LYON	6	3	1	2	11-10	10
3. BENFICA	6	2	0	4	7-12	6
4. HAPOEL	6	1	2	3	7-10	5

★ Schalke și Lyon s-au calificat în optimile Ligii.
★ Benfica va juca în „16"-imile Europa League

CLASAMENT

1. MAN. UNITED	6	4	2	0	7-1	14
2. VALENCIA	6	3	2	1	15-4	11
3. RANGERS	6	1	3	2	3-6	6
4. BURSASPOR	6	0	1	5	2-16	1

★ Man. United și Valencia s-au calificat în optimile Ligii.
★ Rangers va juca în „16"-imile Europa League

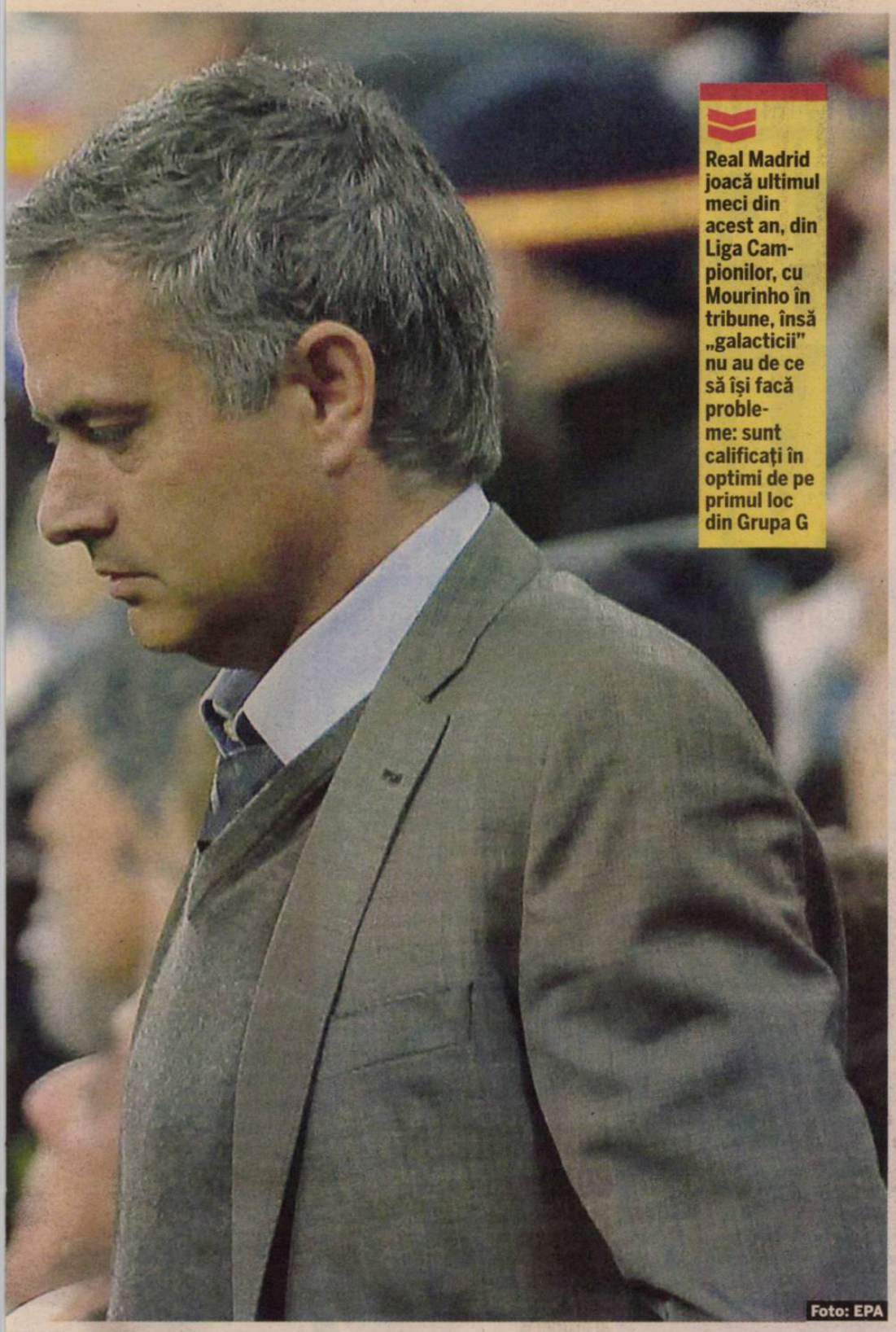

Real Madrid joacă ultimul meci din acest an, din Liga Campionilor, cu Mourinho în tribune, însă „galacticii" nu au de ce să își facă probleme: sunt calificați în optimi de pe primul loc din Grupa G

Foto: EPA

MECIURILE DE AZI

GRUPA F

OLYMPIQUE MARSEILLE – **CHELSEA** — AZI 21:45

Antrenor: Didier DESCHAMPS	Antrenor: Carlo ANCELOTTI
Mandanda - Kabore, Diawara, Heinze, Taiwo - Lucho Gonzalez, N'Diaye, J. Ayew - Valbuena, Brandao, Remy	Cech – Ferreira, Terry, Ivanovic, Bosingwa – Ramires, McEachran, Malouda – Sturridge, Drogba, Kakuta
Absenți: Mbia, Azpilicueta (accidentați)	**Absenți:** Anelka, A. Cole (lăsați acasă)

Stadion: „Velodrome"

MSK ZILINA – **SPARTAK MOSCOVA** — AZI 21:45

Antrenor: Pavel HAPAL	Antrenor: Valeri KARPIN
Dubravka – Angelovic, Pecalka, Piacek, Gergel – Jez, Guldan, Bello, Vladavic – Oravec, Majtan	Dykan – Makeev, Suchy, Pareja, Stranzl, Şeşukov, Ibson – McGeady, Ari, Kombarov – Bazhenov
Absenți: -	**Absent:** Welliton (suspendat)

Stadion: „MSK Zilina"

CLASAMENT

1. CHELSEA	5	5	0	0	14-3	15
2. MARSEILLE	5	3	0	2	11-3	9
3. SPARTAK	5	2	0	3	5-9	6
4. ZILINA	5	0	0	5	2-17	0

GRUPA G

AC MILAN – **AJAX AMSTERDAM** — AZI 21:45

Antrenor: Massimilliano ALLEGRI	Antrenor: Frank de BOER
Abbiati – Abate, Nesta, T. Silava, Zambrotta – Gattuso, Ambrosini, Flamini – Seedorf – Robinho, Ibrahimovic	Stekelenburg – Van der Wiel, Alderweireld, Vertonghen, Anita – Enoh, De Jong, Sulejmani – Suarez, El Hamdaoui, Emanuelson
Absenți: -	**Absenți:** -

Stadion: „San Siro"

REAL MADRID – **AUXERRE** — AZI 21:45

Antrenor: Jose MOURINHO	Antrenor: Jean FERNANDEZ
Casillas - Arbeloa, Albiol, Carvalho, Marcelo – Khedira, L. Diarra – C. Ronaldo, Ozil, Pedro Leon – Benzema	Sorin – Hengbart, Coulibaly, Grichting, Dudka – Oliech, Pedretti, Ndinga, Birsa – Sammaritano – Contout
Absenți: Sergio Ramos, Xabi Alonso (suspendați), Gago (accidentat)	**Absenți:** -

Stadion: „Santiago Bernabeu"

CLASAMENT

1. REAL MADRID	5	4	1	0	11-2	13
2. AC MILAN	5	2	2	1	7-5	8
3. AJAX	5	1	1	3	4-10	4
4. AUXERRE	5	1	0	4	3-8	3

GRUPA H

ARSENAL LONDRA – **PARTIZAN BELGRAD** — AZI 21:45

Antrenor: Arsene WENGER	Antrenor: Aleksandar STANOJEVIC
Fabianski - Sagna, Squillaci, Koscielny, Clichy - Nasri, Denilson, Wilshere, Arşavin - Van Persie, Chamakh	Stojkovic - Stevanovic, Jovanovic, Krstajic, Lazevski - Petrovic, Smiljanic - Babovic, Moreira, Ilic – Cleo
Absenți: Almunia, Fabregas, Vermaelen, Djourou (accidentați)	**Absenți:** -

Stadion: „Emirates"

ŞAHTIOR DONEŢK – **SPORTING BRAGA** — AZI 21:45

Antrenor: MIRCEA LUCESCU	Antrenor: Domingos PACIENCIA
Piatov – Srna, Cigrinski, Rakiţki, Raţ – Gai, Stepanenko – D. Costa, Jadson, Willian – Luiz Adriano	Felipe – M. Garcia, Moises, A. Rogriguez, Elderson – Vandinho, Salino – Alan, Aguiar, Matheus – Lima
Absent: Fernandinho (accidentat)	**Absenți:** -

Stadion: „Donbass Arena"

CLASAMENT

1. ŞAHTIOR DONEŢK	5	4	0	1	10-6	12
2. ARSENAL	5	3	0	2	15-6	9
3. BRAGA	5	3	0	2	5-9	9
4. PARTIZAN	5	0	0	5	1-10	0

GRUPA D

BARCELONA 2-0 (0-0) **RUBIN KAZAN**

Antrenor: Josep GUARDIOLA	Antrenor: Kurban BERDIEV
51 FONTAS • 1-0 ⚽ 83 VASQUEZ • 2-0 ⚽	
Pinto – Pique, Busquets, Fontas – Mascherano - Jonathan (63 Messi), Alcantara, Maxwell – Jeffren (12 Vazquez), Bojan (35 Bartra), Adriano	Rizhikov – Kuzmin, Cesar Navas, Bocchetti, Ansaldi – Kaleşin, Noboa – Riazanţev (62 Kasaev), Karadeniz (75 Bistrov), Murawski – Martins (66 Medvedev)

Stadion: „Camp Nou" • Arbitru: Jonas Eriksson (SUE)

FC COPENHAGA 3-1 (1-0) **PANATHINAIKOS ATENA**

Antrenor: Stale SOLBAKKEN	Antrenor: Jesualdo FERREIRA
26 VINGAARD • 1-0 ⚽ 50 - PEN GRONKJAER • 2-0 ⚽ 73 - AUT CISSE • 3-0 ⚽ ⚽ 90+2 KANTE • 3-1	
Wiland – Pospech, Zanka, Antonsson (77 Ottesen), Wendt – Bolanos, Kvist, Claudemir, Vingaard – N'Doye (80 Santin), Gronkjaer (87 Zohore)	Tzorvas – Vintra, Boumsong, Kante, Spiropoulos – Gilberto Silva (46 Ninis), Simao – Marinos, Luis Garcia (74 Petropoulos), Christodoulopoulos (46 Leto) – Cisse

Stadion: „Parken" • Arbitru: Florian Meyer (GER)

CLASAMENT

1. BARCELONA	6	4	2	0	14-3	14
2. FC COPENHAGA	6	3	1	2	7-5	10
3. RUBIN KAZAN	6	1	3	2	2-4	6
4. PANATHINAIKOS	6	0	2	4	2-13	2

★ Barcelona şi Copenhaga s-au calificat în optimile Ligii.
★ Rubin Kazan va juca în „16"-imile Europa League

NU-L MAI SUPORTĂ COLEGII!

Jose Mourinho nu poate să ţină în frâu un vestiar plin de staruri, cum este cel al lui Real Madrid. Motivul de ceartă pare să fie egoismul lui Cristiano Ronaldo (foto). „În vestiarul de pe „Bernabeu" nu mai e linişte din cauza lui CR7. Colegii nu-i mai suportă, aroganţa şi narcisismul fără limite. Mereu vrea să-şi salveze imaginea când echipa trece printr-o perioadă mai grea", a scris ieri ziarul Sport. Se pare că Ronaldo îi are de partea sa doar pe jucătorii care vorbesc portugheza, Carvalho, Pepe şi Marcelo, în timp ce în tabăra opusă s-au „aliat" internaţionalii spanioli Casillas, Xabi Alonso, Ramos şi Arbeloa, de partea cărora este şi argentinianul Higuain.

PUBLICITATE

UEFA CHAMPIONS LEAGUE

FII PRINTRE STELELE DIN UEFA CHAMPIONS LEAGUE!

Trăieşte un weekend în mijlocul săptămânii în Heineken® Mansion!

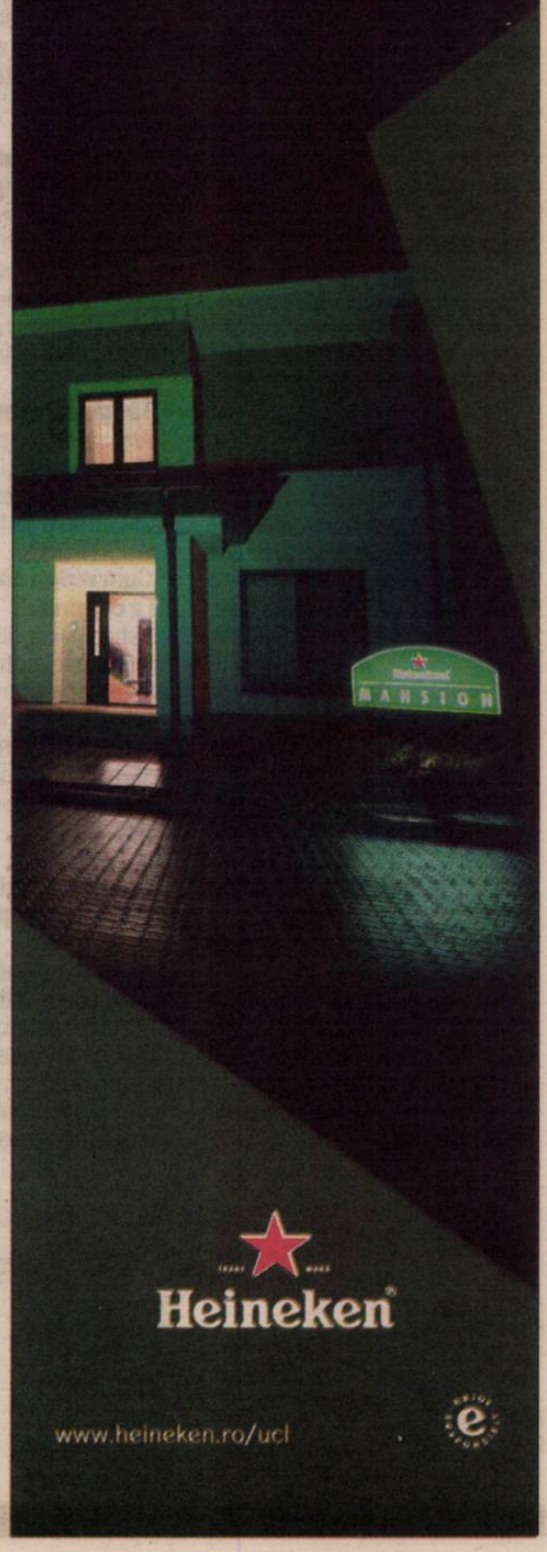

Foto: Bogdan IORDACHE

STRICT SECRET

Mariana Bitang spune că planul de pregătire va fi păstrat în interiorul lotului, departe de ochii viitoarelor rivale

Mirela BASESCU
mirela.basescu@prosport.ro

„Fără vacanță" este deviza gimnasticii românești. La final de an, stafful tehnic al lotului feminin a prezentat Comisiei Tehnice a COSR planul de pregătire pentru anul preolimpic 2011. Antrenoarea coordonatoare Mariana Bitang (foto) a vorbit despre planificarea minuțioasă, dar și despre motivația din sală a fetelor.

Ce conține planul?
Este un plan de pregătire în detaliu, cu ceea ce urmărim. Nimeni nu își expune planul de pregătire, este un lucru ce ține de intimitatea echipei. Se va pune accent pe creșterea valorică a exercițiilor, pe dificultate.

Probleme de sănătate?
Toate fetele lucrează, singura problemă este la Diana Bulimar, care a suferit o artroscopie la genunchi. Ea este bine, așteptăm să revină.

Cum le simțiți pe fete după Mondiale?
Nu e important cum le simțim noi, doar ce își doresc ele. Fetele par destul de motivate, dornice să muncească, acum sper să și dureze această stare.

Câte junioare s-au alăturat lotului mare?
Sunt șase fete care vor avea vârsta de a participa la Londra 2012, unele vor avea vârsta de concurs anul viitor, iar altele în anul olimpic.

Continuă toate fetele din generația Beijing?
Cerasela Pătrașcu și Ana Maria Tămârjan s-au retras. Pătrașcu și-a manifestat mai demult dorința de a nu mai continua și nimeni nu forțează pe nimeni să facă gimnastică.

Tămârjan a revenit la lot...
Ana avea o problemă mai veche la spate și am decis împreună cu părinții, în urma unui RMN, să nu o forțăm.

Cum vedeți dorința Sandrei de a continua?
Este un impuls pentru fete. Sandra este motivată și de progresul pe care vede că îl fac colegele ei, ea își îmbunătățește foarte mult exercițiile, a ajuns la o maturitate când este conștientă că poate culege munca acestor ani.

Cum caracterizați cele șase luni care au trecut de când ați preluat lotul?
A fost o perioadă delicată, pentru că ne-a trebuit un timp să ne cunoaștem cât mai bine, apoi a fost recuperarea, învățarea de elemente, nu a fost ușor. Acum am început să ne știm și să vorbim aceeași limbă. ■

HANDBAL - EURO 2010, GRUPA A / ROMÂNIA A BĂTUT SPANIA 30-26 (15-10), IAR VEDETA MACARENA AGUILAR A FOST ANIHILATĂ COMPLET

EEEEEEEEEE, MACARENA!

România a început furtunos Europeanul. Prima victimă: Spania, echipa care ne-a scos la ultimele două turnee finale. Mâine jucăm cu Danemarca

CORESPONDENTĂ
Marius HUTU
din Aalborg (Danemarca)

România are un turneu lung în Danemarca. A debutat entuziasmant cu Spania, scor 30-26, rezultat care o propulsează deja în candidată serioasă la câștigarea Grupei A.

Imaginați-vă că ați nimerit toate cele șase numere câștigătoare la tragerea 6 din 49, dar Loteria Națională ar anunța că extragerea se va relua dintr-o regretabilă eroare. V-ar durea puțin sufletul... La fel de dureroase au fost și înfrângerile României în fața Spaniei la ultimele turnee finale, în condițiile în care ibericele au mers în semifinale de fiecare dată, iar România a plecat acasă.

La primele ore ale dimineții, cele două echipe s-au intersectat pe culoarele hotelului, au stat chiar de vorbă (cazul Oanei Șoit cu câteva coechipiere de la Itxako), dar starea lor de spirit a fost complet diferită. Cântau, mai că nu dansau, în general o stare de veselie, de relaxare în tabăra ibericelor. Semn că nu le apăsa absolut deloc presiunea debutului la Campionatul European. Sau că urciorul va merge și a treia oară la apă. La noi, în schimb, am regăsit concentrare, emoții, dar și o dorință nemăsurată de revanșă.

„MANITA" ARĂTATĂ LA PAUZĂ

Determinarea fetelor lui Radu Voina s-a regăsit și în primii pași făcuți pe parchetul din „Gigantium Arena", apăsați, gata să-și calce adversarele în picioare. Nu e mai puțin adevărat că tricolorele le-au luat și puțin frica adversarelor, stare sesizabilă la primele atacuri ale jocului. Spania s-a distanțat la 3-1 (min. 6), dar un strigăt din toți rărunchii marca Paula Ungureanu la o paradă reușită a așezat echipa. Mingile s-au lipit de Cristina Neagu, Tivadar și Brădeanu, în defensivă, au avut grijă ca un „coșmar" numit Begona Fernandez să nu mai primească nimic de la coechipiere, iar Ionela Stanca și Cristina Vărzaru au fost zvârlugi pe contraatac. Rezultatele nu au întârziat să apară: 9-4 (min. 14), diferență rămasă constantă până la pauză. Adică o „manita" dată Spaniei după 30 de minute (15-10).

ȘOIT A REDUS DIFERENȚA

Partea secundă a debutat tot în nota de dominare a României, care a reușit să înscrie gol după gol chiar și în condițiile în care Radu Voina a trimis handbalistele din linia a doua. La finalizare și-a făcut simțită prezența și Oana Șoit, care n-a vrut să le facă plăcerea coechipierelor de la Itxako și a dus reprezentativa la 19-11 (min. 35). O relaxare tipic românească a contribuit la strângerea diferenței pe final, Spania ajungând să emită chiar pretenții în minutul 47, când a revenit la 19-22. În final, România s-a impus cu 30-26 și așteaptă acum derby-ul grupei cu Danemarca, mâine, la ora 21:45. ■

GRUPA B

RUSIA, BOȚITĂ DE BOJANA!

Selecționata Muntenegrului a învins Rusia, scor 24-22, în primul meci al grupei B. Meciul jucat la Aarhus a avut o desfășurare dramatică, muntenegrencele, favorite la casele de pariuri înaintea meciului, ieșind învingătoare în ultimele minute, deși la pauză erau conduse cu cinci goluri, 15-10! Revenirea s-a datorat, bineînțeles, jucătoarei lui ZRK Buducnost, **Bojana Popovic (foto)**, care a marcat nouă goluri!

POLIVALENTĂ
Mihaela Tivadar (în roșu) a avut un aport defensiv consistent dar le-a tamponat bine pe iberice și în ofensivă

ROMÂNIA	30-26	SPANIA
Antrenor: Radu VOINA		**Antrenor:** Jorge DUENAS
Ungureanu, Tolnai – Vărzaru 9, Paraschiv, Șoit 3, Geiger, Manea 2, Stanca 7, Neagu 4, Fiera 2, Brădeanu 1, Tivadar 1, Ardean 1		Navarro, Gonzalez – Barno 1, Martin 5, Beatriz Fernandez 1, Cuadrado 2, Benzal 1, Mangue 4, Aguilar 1, Pena 6, Pinedo 3, Begona Fernandez 2, Amoros

La pauză: 15-10 ★ **Sala:** „Gigantium Arena" (Aalborg) ★ **Spectatori:** 2.000 ★ **Arbitri:** Årtsen – Gullaksen (Norvegia)

Jucătoarea meciului: Cristina Vărzaru (9 goluri din 10 aruncări)

CLASAMENT GRUPA A

1. **Danemarca**	1	1	0	0	25:20	2
2. **ROMÂNIA**	1	1	0	0	30:26	2
3. **Spania**	1	0	0	1	26:30	0
4. **Serbia**	1	0	0	1	20:25	0

Aseară, **Serbia – Danemarca 20-25.**
Mâine, etapa a doua: Serbia – Spania (19:45) și România – Danemarca (21:45, TVR 2)
*Primele trei echipe din grupă se califică în grupele principale
*Rezultatele directe se contabilizează în grupele principale. Grupa A se va uni cu Grupa B
*Primele două echipe din grupele principale se califică în semifinale, unde vor juca încrucișat

PRO SPORT Fondat 1997; ISSN 1453-3707
BRAT Tirajul ProSport este certificat de Biroul Român de Audit al Tirajelor
Tipar: coprint
Telefon: 031.825.1028; **Fax:** 031.825.1036
www.coprint.ro
PubliMedia internațional

Redactor-șef:	Dan Filoti	Fotbal intern:	Iulian Vâlvoiu	Director publishing:	Cosmina Noaghea	Foto:	Marius Smădu
Redactori-șefi adjuncți:	Florin Caramavrov, Lucian Lipovan, Matei Udrea	Reporteri speciali:	Alexandru Enciu	Director editorial:	Cristian Hostiuc	Producție:	Rodica Ghenciu
		Ligi inferioare:	Daniel Remeș	Publisher:	Daniela Radu	Distribuție:	Dan Apostolache
Responsabil de număr:	Daniel Remeș	Fotbal extern:	Robert Vătafu	Vânzări:	Nicoleta Nedea	Financiar:	Sorin Dinu
		Sporturi:	Andru Nenciu	Marketing:	Daniela Șerban	HR:	Elena Șerban
		Foto:	Alexandru Hojda	Cercetare:	Daniel Secarea	IT:	Bogdan Petre
		Art director:	Alexandru Popescu	Dezvoltare:	Simona Drăghici	Administrativ:	Sorin Cârciu
		Online:	Cosmin Boghiu	Prelucrare imagine:	Iulian Popa		
		Organizare:	Sorin Toma				

Brand Manager:	Lucian Cotreanți
Junior Brand Manager:	Cezar Cherciu
Sales Manager:	Luiza Dobre 0318.256.317, Vlad Florea 0318.256.234
Sales Manager Clienti Directi:	Daniel Pleșea 0318.256.232
Traffic manager:	Marina Moraru 0318.256.240

Redacție: București, Str. Aurel Vlaicu, nr. 62-64. Telefon: 031.825.7300; Fax: 031.825.7385; **Abonamente:** 0318.256.242/244/332, Fax:0318.256.243
Trimiteți opiniile dumneavoastră la dialog@prosport.ro

9
intervenții
a avut Paula Ungureanu din 28 de aruncări (procentaj 32%)

Înainte de a ajunge la sala „Gigantium", autocarul fetelor a fost oprit de polițiști. „Cine sunteți și cu ce scop pe aici?", au întrebat polițiștii

REZULTATE PRIMA ZI:

Grupa B:
Muntenegru - Rusia 24-22

Grupa C:
Germania - Suedia 25-27
Olanda - Ucraina 25-13

Grupa D:
Ungaria - Slovenia 28-19

Foto: EPA

OPINIE

PE BUNE

Mihai MIRONICĂ
mihai.mironica@protv.ro

ROMÂNIA, FURIA ROJA!

Pentru că România este o țară a bărbaților, la ultima ediție a Jocurilor Olimpice toate medaliile noastre de aur au fost aduse de fete. Ba chiar și pe cea de argint. Echipa feminină de handbal se întorcea din Rusia cu titlul de vicecampioană mondială. Până și la spadă, sport prin excelență masculin, dacă judecăm prin prisma romanelor copilăriei, tot cu fetele dominăm lumea. Acum, organizăm un desant în Scandinavia cu singura noastră trupă de comando care înseamnă ceva în elita sporturilor de echipă, națională feminină de handbal. România contraatacă e titlul acestui nou film, sperăm de succes până la capăt. *Contraatacul a fost strălucitor în prima repriză a meciului cu Spania, Ionela Gâlcă ne-a arătat că în această națională tricoul cu numărul 10 este respectat așa cum se cuvine.* După ce am trăit de atâtea ori regretul că nu am putut ataca în același timp cu cele două superextreme, Ardean și Vărzaru, acum România are aripile care o pot duce acolo unde se avântă doar vulturii. Națională nu mai trebuie să poarte povara unor branduri care erau convocate doar în virtutea unui trecut semnificativ. *Meiroșu și Brădeanu arată în continuare clasă, iar Neagu ne aduce aminte de secunda aeriană magică în plus cu care Stângă făcea pe tremuri diferența. Și dacă tot am alunecat printre amintiri, Cristina Vărzaru ne-a adus aminte de poignet-ul lui Maricel Voinea.* Iar în ceea ce privește poarta, din două portărițe bune facem superportărița de altădată, aflată acum pe banca tehnică.
În această echipă plină de valori, punctul slab ar putea rămâne echilibrul emoțional fragil. Cu fetele poți răsturna lumea, cu fetele te poți bloca iremediabil.
Să ne bucurăm însă de un meci cu Spania, în care tiki-taka a fost la noi. Și să-i compătimim pe cei cățărați pe mașini și pentru care tiki-taka sună deja a diagnostic.

POLO / UMILIȚI DE MUNTENEGRU
Naționala României a fost învinsă ieri, la Oradea, de reprezentativa Muntenegru, scor 15-6, în al doilea meci din grupa a 2-a a Ligii Mondiale. Golurile României au fost marcate de Negrean, C. Radu, Goanță, R. Georgescu, Ghiban și Iosep. Echipa României va juca în următorul meci din grupa a 2-a, în compania reprezentativei Turciei, la Oradea, în 25 ianuarie.

BASCHET / STEAUA DE VIS
Băieții de la Steaua Turabo au obținut a doua victorie în Grupa F a Euro Challenge Cup, după ce au trecut aseară, pe teren propriu, de Dinamo Moscova, cu 72-59. Cu această victorie, „militarii" rămân în cărți pentru a urca în grupele principale ale competiției. Următorul meci al roș-albaștrilor va fi pe 14 decembrie, în Belgia, cu Antwerp Giants.

VOLEI / ZALĂU ȘI DINAMO, ÎN ȘOCURI
Echipa masculină de volei Remat Zalău întâlnește azi (ora 17:00, în direct la Sport.ro), pe teren propriu, campionii Europei, Trentino BetClic, într-un meci contând pentru Grupa D a Ligii Campionilor. Duelul de pe teren este continuat de fetele de la Dinamo Romprest, care de la ora 19:00 (în direct la Sport.ro) vor întâlni, la Pescara, Scavolini, în runda a treia a Grupei E a Ligii Campionilor.

INTERVIU / ANTRENORUL RADU VOINA A CONSIDERAT DIFERENȚA DE PATRU GOLURI MULȚUMITOARE

„ACCEPTAM O VICTORIE ȘI LA O JUMĂTATE DE GOL"

Selecționerul Radu Voina a apărut la conferința de presă mai relaxat, dând senzația că i s-a luat o piatră de pe inimă după meciul cu Spania.

Ne-am luat revanșa...
Suntem bucuroși că am înțeput cu dreptul și aș vrea să elicit echipa, care a jucat cu parte multă dăruire. Nu a fost orba de nicio revanșă, ci doar e primul meci la Campionatul uropean, competiție pe care m început-o cu dreptul.

La un moment dat, Spania s-a propiat din nou la trei goluri...
A apărut o oarecare relaxare, ormală aș spune în condițiie în care mai avem meciuri de jucat, dar nu mi-a fost teamă niciun moment. Dacă știam de la început că putem bate măcar și la jumătate de gol, acceptam imediat.

Ne așteaptă Danemarca...
Niciun meci nu seamănă cu altul. Apoi, noi trebuie să ne uităm doar în curtea noastră. Nu există niciun adversar, oricine poate bate pe oricine. ■

Pentru meciul cu Danemarca vom aborda o altă tactică
Cristina Vărzaru, căpitan România

VEDETELE FAȚĂ ÎN FAȚĂ

NEAGU	VS	MANGUE
4	Goluri marcate	4
13	Aruncări	9
55	Minute jucate	44
5	Pase decisive	5

ÎNCĂLZIRE
Ardean (în roșu) a marcat aseară un gol din trei aruncări

Foto: EPA

PORUMBOIU: „EU NU MĂ VOPSESC CA ALȚII“

Prezent luni la cele două gale ale fotbalului, finanțatorul Vasluiului, **Adrian Porumboiu (foto)**, a fost întrebat câte fire albe de păr i-a scos fotbalul. „Multe, nu se vede? Fotbalul e viața mea, normal că m-a albit“, a răspuns fostul arbitru internațional. Apoi a punctat malițios: „Eu nu mă vopsesc ca unii prieteni ai dumneavoastră“. Săgeata a fost trimisă către „bunul“ său prieten, Ion Crăciunescu, despre care s-a spus că obișnuia să-și ascundă firele albe cu ajutorul vopselei de păr.

STRANIER *Dan Petrescu (în mijloc) a fost ales antrenorul român al anului deși a plecat din țară*

PREMIAT *Marius Stan (în dreapta) a fost desemnat cel mai bun conducător din România*

EVENIMENT *Gala Fotbalului Românesc a fost organizată de FRF și Nicu Gheară (în mijloc)*

AMICI *Andrei Cristea (în stânga) s-a întreținut toată seara cu Wesley*

ADUNARE *Răzvan Lucescu (centru) a stat la masă cu Lupescu, Mircea Sandu, Prunea, dar și cu șeful arbitrilor, Vasile Avram (stânga)*

SPECIAL / O TIMIȘOREANCĂ DE 17 ANI A ECLIPSAT JUCĂTORII ȘI ANTRENORII PREZENȚI LA „GALA FOTBALULUI ROMÂNESC“

MISS CU GLEZNĂ DE FOTBALIST

Câștigătoarea Miss Fashion TV 2010, Sandra Bachici, a concurat cu ajutorul doctorului Pompiliu Popescu, care i-a tratat ligamentul de la picior

Irina MANDREȘ
irina.mandres@prosport.ro

Alexandru ENCIU
alexandru.enciu@prosport.ro

Fotbalul apreciază fetele frumoase! Le caută, le primește cu brațele deschise și uneori are grijă de ele. Câștigătoarea de la concursul Miss România 2010 a putut să urce pe podium numai după ce a primit un ajutor de urgență de la medicul tricolorilor, Pompiliu Popescu.

Nici nu se încheiase bine ultima etapă a Ligii I din 2010, că lumea fotbalului românesc s-a reunit, luni, pentru superlativele anului. Și nu o dată, ci chiar de două ori într-o singură zi. Preludiul a avut loc la Hotelul Marriott, începând cu ora 17:30, la „Gala Fanatik“. Masa centrală: conducerea federației, Nicu Gheară, Viorel Păunescu și Răzvan Lucescu. Ținând cont de faptul că Nicu Gheară este nașul lui Adrian Mutu, s-au făcut imediat conexiuni pe relația dintre atacantul Fiorentinei și selecționer... Dan Petrescu, laureatul la secțiunea „Antrenorul anului“, a stat la aceeași masă cu Ilie Dumitrescu și cu Tibor Selymes, lor alăturându-li-se, la un moment dat, și Cosmin Contra. „Gașca tânără“ a antrenorilor a pus lumea la cale vreme de o jumătate de oră. Printre invitați s-au infiltrat și câțiva suporteri stelişti, care au pus ochii pe Eric de la Gaz Metan: „Frate, nu vii la noi?“. Brazilianul a ridicat din umeri, râzând.

> Nu a fost ceva complicat, pentru că astfel de intervenții facem în fiecare zi. A concurat cu infiltrații și nu are nevoie de operație
> **Pompiliu Popescu, medic naționala de fotbal**

ANDREI CRISTEA, CEL MAI INVIDIAT

La ora 19:30, toată lumea a migrat spre cea de-a doua reuniune, găzduită de unul dintre saloanele recent inaugurate de Dumitru Dragomir. „Gala Fotbalului Românesc“, organizată de FRF, Asociația Fotbaliștilor Români și Clubul Român al Jurnaliștilor, a fost un melanj între fotbal și frumusețe: o repriză de premii, alta dedicată concursului Miss România Fashion TV 2010. Cel mai invidiat dintre fotbaliști a fost de departe **Andrei Cristea (foto sus)**. Dinamovistul a fost solicitat în juriul de la Miss, el nimerind la masă chiar alături de câștigătoarea din 2009! La masa centrală, aceeași așezare ca la Marriott.

ASTA-I CULMEA: NU-I PLACE FOTBALUL!

Dacă la fotbal, învingătorii erau oarecum previzibili, concursul de Miss a ținut asistența cu sufletul la gură. Și ochii pe decolteuri! S-au făcut chiar și pariuri. Câștigătoare a ieșit **Sandra Bachici (foto**, 17 ani), din Timișoara, care a adresat primul mesaj de mulțumire medicului naționalei de fotbal a României.

Cu o zi înaintea concursului, ea a călcat strâmb și și-a rupt un ligament la glezna dreaptă. „Dacă nu era domnul Popescu, nu puteam concura. M-a tratat ca pe un fotbalist“, a explicat frumoasa bănățeancă. Alături, mama Sandrei a oftat! La fel și mulți fotbaliști. Miss România 2010 le-a tăiat-o însă scurt: „Nu am niciun motiv să mă uit la fotbal“.

Altfel, Cristi Chivu n-a putut fi prezent pentru a-și ridica premiul. El a fost declarat „Fotbalistul anului“ la ambele gale de luni, trofeul fiind ridicat de sora sa, Diana. ■

SUPERLATIVELE ANULUI LA „GALA FOTBALULUI ROMÂNESC“

Fotbalistul anului: **Cristi Chivu** (Inter Milano)
Antrenorul anului: **Dan Petrescu** (Kuban Krasnodar)
Investitorul anului: **Adrian Porumboiu** (FC Vaslui)
Conducătorul anului: **Marius Stan** (Oțelul Galați)
Arbitrul anului: **Cristian Balaj**
Cel mai bun atacant: **Junior Moraes** (Gloria)
Cel mai bun mijlocaș: **Gabriel Paraschiv** (Oțelul)
Cel mai bun fundaș: **Paul Papp** (FC Vaslui)
Cel mai bun portar: **Costel Pantilimon** (Timișoara)
Cel mai bun stranier: **Wesley Lopez** (FC Vaslui) și **Eric de Oliveira** (Gaz Metan Mediaș).
Revelația anului: **Cornel Râpă** (Oțelul)
Golgheterul anului: **Andrei Cristea** (Dinamo)
Cea mai bună jucătoare: **Cosmina Dușa**
Cel mai bun jucător de fotbal în sală: **Cosmin Gherman**
Comentatorul anului: **Mihai Mironică**
Jurnalistul anului: **Daniel Nanu**
Emisiunea anului: **Replay, TVR**

Biblioteca Județeană
MUREȘ

Numărul 4.103
Joi, 9 decembrie 2010
16 pagini ◤ Tiraj: 51.782

EDIȚIE NAȚIONALĂ
Editat de **Publimedia International**

578.000 DE CITITORI zilnic (SNA)
1.252.345 DE VIZITATORI unici în octombrie (SATI) pe **www.prosport.ro**

PRO SPORT

LIGA PRO SPORT
Câștigă 10.000 de euro cash!

Batem Danemarca pe unde o prindem!

În ultimii opt ani, le-am învins mereu, și în amicale, și în oficiale ★ Azi, Neagu și compania vor victorie la daneze acasă, în meciul doi de la Europene, ora 21:45, TVR 2 ★ **Vărzaru** e **ArmStrong** de România

»14-16
de **HUȚU (Aalborg)**

TITLUL SE IA LA 43 DE ANI!

Dorinel are vârsta antrenorului campion

»7

POVESTEA IMPRESIONANTĂ A LUI GERALDO

FOTBALUL L-A SCOS DIN FOAME

»2-3
de **MARIAN**
foto: **MEDIAFAX**

Geraldo, un altfel de fotbalist: în copilărie, n-avea bani de haine și de mâncare ★ Primul salariu de la Benfica l-a dăruit părinților și fraților ★ Nu are superstiții, deoarece crede în Dumnezeu ★ Nu a cheltuit nimic la începutul carierei, ca să-și cumpere o casă!

LIGA CAMPIONILOR

CFR CLUJ 1
AS ROMA 1

Foto: Dia SOMOGYI

CFR-UL, EGALA ROMEI

A înnebunit Traore! Gol și apoi semne obscene spre galeria Clujului!!!

ȘAHTIOR 2
BRAGA 0

RAT, LA PRIMUL GOL ÎN LIGĂ!

Lucescu și Șahtior, calificare de pe locul 1 în optimi

»8-9

SOLBAKKEN, OMUL-MIRACOL

Din moarte clinică în optimile Ligii!

»12

Cîrțu către Mititelu: „Vinde echipa!“

»11

Steaua, cea mai slabă din Ligă

»9

Biblioteca Județeană MUREȘ

www.prosport.ro
Știm ce înseamnă să fii suporter
PRET:1,8 lei
5 948360 100259 04103

www.prosport.ro

OPINIE

Dan FILOTI

CORNER

dan.filoti
@prosport.ro

LECȚIA PREDATĂ DE FOTBALIȘTI ELEVILOR

Sfântul Sava. E ca un intelectual care nu își arată vârsta, dar care continuă să impună respect numai când îi pronunți numele. Teoretic.
Practic, ideea de școală e altfel decât în urmă cu 20, cu 10, poate chiar cu 5 ani. Iphone 4, țigări subțiri. Tinere, unele emaciate, altele îmbătrânite de prea machiate. Trendy și extravagant reprezintă cuvinte-cheie. Pare un tablou suprarealist și zidurile care au văzut atâtea la viața lor zâmbesc știrb printre grafitti și mesaje ireproductibile. *Apariția a doi sportivi în treninguri roș-albastre reprezintă pata de culoare și normalitate din curtea încă celui mai bun liceu bucureștean și poate din țară.*
Contrastul este îngroșat un pic. Voit. Pentru prima oară după mult timp pot spune cu mâna pe inimă că nu fotbaliștii au epatat într-un grup. Am văzut de-a lungul timpului mulți, în diverse ipostaze și în medii variate. *Prin discurs, atitudine, modestie, Gardoș părea un elev conștiincios și cu mult bun-simț, iar Geraldo un suplinitor dedicat și pregătit.*
Impresionanți cei doi apărători ai Stelei. Cu totul. Aveți alăturat răspunsurile la un interviu altfel. Cu ei, în Ghencea criza de identitate pare traversabilă. Maturitatea brazilianului e prezentul, cumințenia sătmăreanului poate fi viitorul. Totul ține categoric și de felul de a fi al individului și admitem că am avut de-a face cu doi dintre steliștii reprezentativi din acest punct de vedere.
Ce ne facem cu marea majoritate a elevilor azi? E o întrebare-problemă a cărei rezolvare trebuie să preocupe serios. *Cert e că ora de ProSport va continua și la anul. Cu sportivi ca Geraldo și Gardoș, e o lecție deschisă pentru adolescenții de pretutindeni.* Cu ochiul unui privitor obiectiv, pot spune că mulți dintre elevii unuia dintre liceele de renume din țară au venit nepregătiți.

DORINȚĂ

KAPETANOS: „JOC LA STEAUA PÂNĂ ÎN VARĂ"

Aflat în ultimele șase luni de contract, Pantelis Kapetanos a mărturisit ieri, înainte să părăsească România împreună cu soția și cei doi copii ai săi, că își dorește să mai joace în Ghencea până la vară. „100% rămân la Steaua, am contract până în vară și îmi doresc să rămân și să joc aici". Grecul a mai spus că accidentarea sa nu este gravă, iar după vacanță se va antrena normal: „E o accidentare ușoară, iar în 20 de zile, am să fiu apt pentru antrenamente".

www.prosport.ro

Va pleca Pițurcă de la Craiova?

DA 58%

NU 42%

Răspunde azi la întrebarea: „Ce soartă va avea Universitatea Craiova?"

Top 3 știri pe www.prosport.ro

1. **Dinamo se întărește!** Primul transfer reușit de echipa din Ștefan cel Mare, în această iarnă
2. **Steaua se desparte de 6 jucători!** VEZI numele de pe LISTĂ și MOTIVELE pentru care pleacă!
3. **Veni sfârșitul lumii!** Vezi ce datorii are Craiova și ce jucători vor pleca! Cum stau „granzii"?

„MANELE FROM MY FRIEND, BĂNELE"

Gardoș nu ascultă manele, în schimb, Geraldo a fost „convertit" de Nicoliță

Geraldo Alves este unul dintre străinii derutați de complexitatea limbii române. El nu face diferența între imperativul „Bănele" și prenumele pe care îl are de fapt Nicoliță. Brazilianul consideră că „Bănele" este numele coechipierului său. Un alt exemplu îl constituie italianul Walter Zenga care, atunci când vorbea despre pisica sa, povestea imperturbabil: „Motanule a venit la mine să-l mângâi"

„ORA DE PROSPORT" a ajuns la final de 2010. Ne revedem în 2011 pentru o nouă porție de mișcare, concursuri, premii surpriză și distracție, nu înainte de a mulțumi gazdelor din 2010, C.N. „I.L.Caragiale", C.N. „Gh. Lazăr", Liceul Teoretic "J. Monnet" și C.N. „Sf. Sava".

Florin MARIAN
florin.marian@prosport.ro

Bogdan STERIOPOL
bogdan.steriopol@prosport.ro

Am realizat ieri, la „Ora de ProSport", un interviu-fulger cu fundașii centrali ai Stelei, Gardoș și Geraldo, ambii răspunzând la aceleași întrebări.

Ce v-a impresionat pozitiv sau negativ când ați ajuns la București?
GARDOȘ: Diferență foarte mare între zona în care trăiesc eu (n.r. - Satu Mare) și zona de aici. Oamenii sunt mai răutăcioși aici! Am stat două săptămâni, apoi am plecat de la Sportul Studențesc, am revenit la Satu Mare și mi-a fost frică să revin din nou la București. Acum m-am acomodat.
GERALDO: Plăcut surprins că aveți atâtea malluri și multe construcții din vremea comunismului. Ah, și că aveți doctori buni, iar românii sunt modești și muncitori, nu cum auzisem eu. M-a șocat însă traficul foarte aglomerat și cerșetorii.

Ce ați făcut cu primii bani câștigați din fotbal?
GARDOȘ: Primii bani adevărați i-am făcut la Chiajna și mi-am luat un laptop.
GERALDO: Nu i-am cheltuit imediat, i-am pus deoparte și am mai strâns bani să îmi cumpăr prima casă.

Câteva lucruri pe care le luați cu voi mereu în cantonament.
GARDOȘ: Laptopul, telefonul și portofelul cu bani! Ghetele? *(râde)* Ghetele le iau alții, nu eu.
GERALDO: Biblia și laptopul.

Cu ce personalitate mondială v-ar plăcea să luați masa?
GARDOȘ: David Beckham! Mai ales că a jucat la Real Madrid, echipa mea preferată.
GERALDO: Președintele Statelor Unite, Barack Obama, pentru că a reușit să schimbe mentalități în America. În plus, lucrează pentru îmbunătățirea imaginii SUA în lume, vrea să gestioneze conflictele în mod pașnic, nu prin războaie.

Care e superstiția peste care nu treceți niciodată?
GARDOȘ: Intru mereu pe gazon cu piciorul drept, dar de câteva ori am intrat și cu stângul, ca să îmi demonstrez că nu are nicio legătură.
GERALDO: Cred numai în Dumnezeu, nu am superstiții.

Ce sport extrem ați încerca dacă ați avea voie?
GARDOȘ: Schiul e cel mai frumos sport, mai frumos și decât fotbalul! Dar aș încerca și să sar cu parașuta.
GERALDO: Surfing, mai ales că am casa pe malul mării...

S-a întâmplat vreodată să nu aveți bani în buzunar?
GARDOȘ: Da. Înainte de a veni la Steaua. Trebuia să plătesc ceva, dar am uitat că nu aveam bani. Am sunat un prieten și mi-a adus.
GERALDO: Când eram copil nu puteam cere bani familiei, tata muncea din greu pentru a oferi hrana zilnică. Nici când am mai crescut nu aveam bani de haine, jucării sau alte chestii.

Care a fost cadoul cel mai important pe care vi l-a făcut Moș Crăciun?
GARDOȘ: Un lănțișor de argint, a fost un cadou la care am ținut foarte mult.
GERALDO: Îmi place să dăruiesc, mă simt mult mai bine. Primul salariu pe care l-am primit de Crăciun când am ajuns la Benfica l-am donat tatălui și fraților mei.

Ascultați manele?
GARDOȘ: Nu!
GERALDO: (n.r. - se înveselește repede) Da, îmi plac manelele. Cum să nu le știu?! Manele from my friend, Bănele (n.r. - Nicoliță)!

Cine vă gătește și care e mâncarea preferată?
GARDOȘ: Stau singur aici și până acum n-am pornit aragazul. Doar cuptorul cu microunde. Îmi plac pastele și urăsc ciorba de varză.
GERALDO: Soția, care îmi face preparate specific braziliene, cum ar fi picanha (n.r. - friptură din mușchi de vițel, făcută la grătar) și fasolea. După paste nu mă omor.

Prima persoană la care ai apela dacă ai fi în dificultate?
GARDOȘ: Tata!
GERALDO: Dacă aș fi acasă, l-aș suna pe tatăl meu. În București, îl sun pe Mache (n.r. - Marius Ianuli) dacă am probleme.

Care e greutatea maximă pe care ai ridicat-o la presă?
GARDOȘ: 180 de kilograme.
GERALDO: Am făcut cu toate greutățile disponibile, deci 200 de kg. Cred că puteam mai mult. ■

1

2

3

1. *Ieri, steliștii Gardoș și Geraldo Alves au dat lovitura de începere la ultima „Oră de ProSport" din acest an de la Colegiul Național „Sfântul Sava" din București.*

2. *La „Ora de ProSport" au asistat și rapidiști*

3. *Finala a fost câștigată de echipa „Braconierii", scor stabilit la penalty-uri (4-3)*

MINGICARI *Geraldo și Gardoș au dorit să arate că și fundașii știu cu „varza" și au jonglat cu mingea testând astfel noile ghete marca Nike*

Fotografii: Bogdan IORDACHE

GĂMAN: „NU VREAU LA STEAUA"

Valerică îl refuză pe Gigi Becali. În schimb, Costea cel mic e bucuros că e curtat de roș-albaștrii

Adrian IOSUB
adrian.iosub@prosport.ro

Valerică Găman (foto) este conștient că, prin vânzarea sa, clubul și-ar mai putea acoperi „găurile" financiare. Totuși, acesta spune că ar vrea să se transfere în străinătate și nu la Steaua, acolo unde este dorit de Gigi Becali.

„Conducerea va hotărî ce se va întâmpla și, dacă va fi să plec, sper ca prin vânzarea mea să ajut clubul să supraviețuiască. Eu aș prefera să plec în străinătate. Nu aș vrea la Steaua, iar dacă nu voi pleca nici afară, rămân la Craiova", a declarat Găman. Acesta regretă că Știința a ajuns într-o situație critică: „E neplăcută situația, așteptăm să se rezolve lucrurile. Sper să se îndrepte situația, pentru că este păcat ca orașul ăsta să nu aibă o echipă în Liga I, o echipă bună". În schimb, Mihai Costea, celălalt oltean dorit de Gigi Becali la Steaua, s-a arătat bucuros că Steaua îl curtează.

> E bine că mă vrea Steaua, una dintre cele mai puternice echipe din campionat
> **Mihai Costea,** atacant Steaua

87
de meciuri
are Găman în Liga I, toate la Universitatea Craiova

MITITELU RECLAMĂ STEAUA LA LPF

Din cauza faptului că patronul Stelei a spus despre cei doi fotbaliști ai Universității Craiova că își doresc să joace pentru roș-albaștri pentru că au fost întrebați despre asta, Mititelu are de gând să depună memoriu la LPF împotriva clubului din Ghencea, pe motiv că jucătorii i-au fost contactați înainte ca aceștia să intre în ultimele șase luni de contract. ■

PUBLICITATE

Faptul că Maradona e idolul napoletanilor ne-a făcut viața grea la CM '90. Steaua e norocoasă că nu joacă nici contra fotbalistului Maradona, nici a idolului reprezentat de el
Gabi Balint, selecționer Moldova

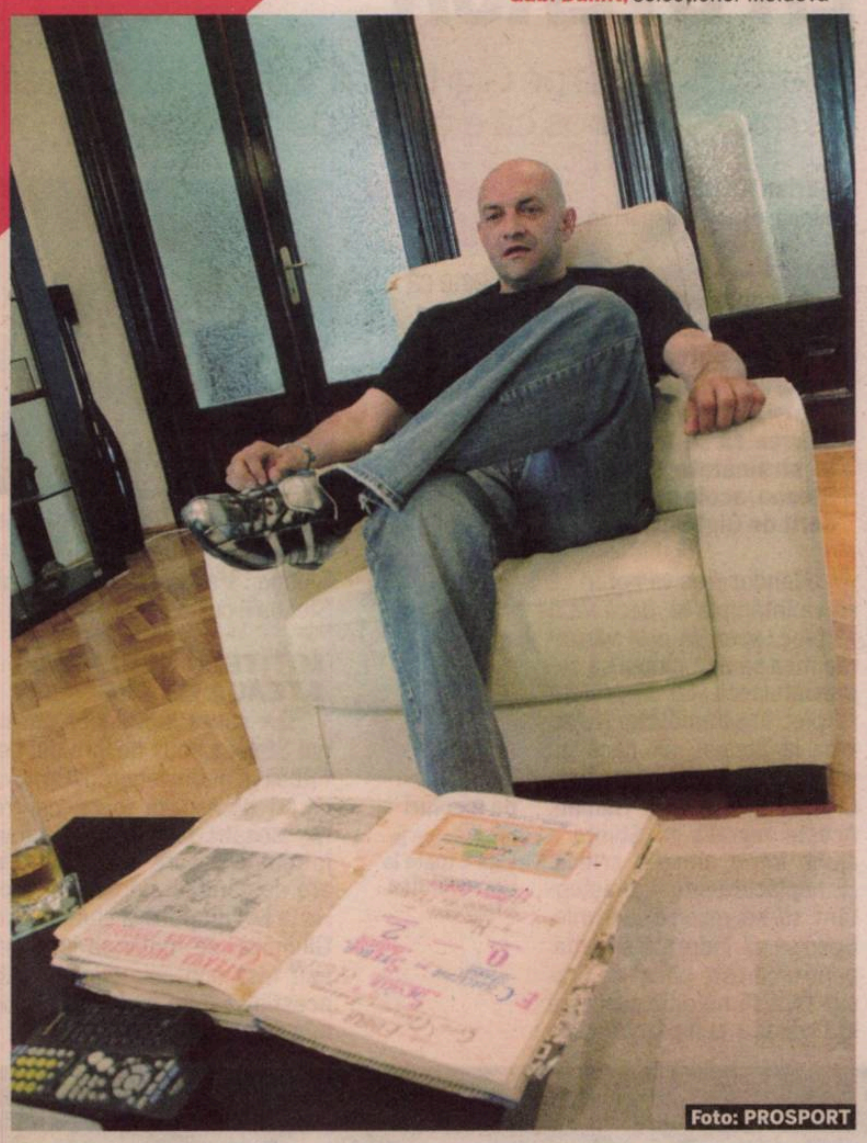
Foto: PROSPORT

„VOR FI RĂI CU STEAUA!“

Gabi Balint e singurul român care a înscris pe legendara arenă din Napoli, avându-l în față pe Maradona, idolul napoletanilor

Costin NEGRARU
costin.negraru@prosport.ro

Selecționerul Moldovei, Gabi Balint (foto), a acceptat cu plăcere un dialog despre România - Argentina, de la CM 1990. Meciul s-a jucat pe „San Paolo“, iar Balint a marcat golul tricolorilor într-o partidă în care pe teren se afla și cel mai iubit jucător din istoria lui Napoli, Diego Maradona.

Domnule Balint, cum a fost în '90 pe „San Paolo”?
Crede-mă că am revăzut meciul acela de nu știu câte ori. Știam că o să dau gol, aveam un feeling. Înainte să marchez, am mai avut vreo două ocazii, așa că simțeam că se apropie momentul în care o să dau gol.

V-a impresionat atmosfera creată de italieni? Mai ales că pe teren era și Maradona...
Ohooo! Tot stadionul a fost cu Argentina! „San Paolo” e o arenă incredibilă, imensă și parcă a luat foc atunci când a intrat Maradona pe teren. Acolo e casa lui, suporterii îl idolatrizează.

Îmi amintesc că vestiarele de pe „San Paolo“ sunt cumva departe de tribune și nu se prea aude vuietul fanilor. Asta e bine pentru că steliștii pot ieși concentrați pe teren
Ionuț Lupescu, director general FRF

„E CUNOSCUT FANATISMUL LOR”

Credeți că presiunea creată de italieni îi poate timora pe stelişti?
Nu știu dacă atmosfera de pe „San Paolo” va fi la fel ca la meciul nostru. Totuși, suporterii lui Napoli sunt recunoscuți pentru fanatismul lor. Va fi interesant de urmărit.

Cum vedeți Steaua pe „San Paolo” miercurea viitoare?
E greu de făcut o comparație cu ce a fost în '90. Au trecut 20 de ani, iar conjunctura e alta. Cred că va avea, totuși, o viață grea acolo, pentru că și italienii visează la primăvara europeană și vor face tot ce pot ca să ajungă acolo. Vor fi răi, sunt convins! ■

PREVIZIUNE / PROSPORT VĂ OFERĂ TREI ARGUMENTE PENTRU CARE BĂIEȚII LUI LĂCĂTUȘ VOR COBORÎ ÎNTR-UN ADEVĂRAT VULCAN ÎN ULTIMUL MECI AL ANULUI

NAPOLI SE PREGĂTEȘTE DE RĂZBOI

Steaua va avea de înfruntat miercurea viitoare o echipă care percepe ultimul meci din grupele Europa League ca fiind crucial

INFERN *Atunci când Napoli joacă un meci crucial, cei 60.000 de fani ai săi fac orice pentru a-și vedea echipa învingătoare*
Foto: REUTERS

Costin NEGRARU
costin.negraru@prosport.ro

Ca să ajungă în primăvara europeană, oamenii lui Lăcătuș vor avea de înfruntat miercuri infernul de la Napoli. Și va fi infern, pentru că partida cu Steaua e văzută acolo drept cea mai bună ocazie de a ieși din anonimatul de după Maradona.

4
este locul
pe care îl ocupă în acest moment Napoli în Serie A

AR FI PRIMA CALIFICARE ÎN PRIMĂVARĂ DUPĂ MARADONA

„El Pibe D'Oro” a fost magicianul lui Napoli între 1984 și 1991. Echipa de la poalele Vezuviului a cucerit în acești ani singurele titluri din istorie: Cupa Italiei, Supercupa și Cupa UEFA. Ieșită de sub bagheta lui Maradona, Napoli a decăzut brusc. Nicio performanță notabilă în aproape 20 de ani! O posibilă calificare din Grupa K a Europa League ar fi prima apariție într-o fază superioară a unei competiții Europene după era lui Maradona.

FRUSTRĂRI DE SUDIȘTI

Napoli e a patra echipă din Italia ca număr de suporteri, dar istoria și-a trăit-o, cu mici excepții, în umbra granzilor din Nord. Lipsa rezultatelor și faptul că Napoli a fost mereu considerată de rivali o echipă mică, de provincie, au adus multă frustrare în rândul suporterilor napoletani. Ca un soi de revanșă, în cazul unei victorii cu Steaua, Napoli ar putea fi singura echipă italiană din Europa League calificată în primăvara Europa League. Palermo și Sampdoria nu mai au nicio șansă să avanseze în competiție, iar Juventus depinde de jocul rezultatelor în Grupa A.

EUROPA, MAI IMPORTANTĂ DECÂT SERIE A

Suporterii napoletani vor cu orice preț ca echipa lor să avanseze în Europa League. ProSport l-a contactat pe unul dintre fanii italienilor care a făcut deplasarea și la meciul de la București pentru a-l întreba de importanța partidei cu Steaua: „Vrem victoria cu orice preț! Meciul acesta este mai important decât partidele din campionat! Sunt realist și știu că titlul nu-l putem lua, de aceea vrem să mergem cât mai sus în Europa”, a explicat acesta.

Napoli este o echipă bună și cred că era mai ușor să câștigăm cu Liverpool acasă. Au niște jucători buni pe faza ofensivă. Ar fi chiar o performanță să ne calificăm
Florin Gardoș, fundaș Steaua

Nu îmi e teamă de atacanții napoletani. Îi respect, dar nu îmi e frică de ei. Mergem cu curaj acolo, să batem
Geraldo Alves, fundaș Steaua

Zeci de fani au venit ieri la stadionul din Ghencea pentru a se interesa de modul în care pot fi procurate bilete pentru meciul cu Napoli. La București au sosit 3.000 de tichete

Am auzit că fanii napoletani nu sunt foarte primitori. Ne-am bucura ca suporterii noștri să fie alături de noi, dar, pentru siguranța lor, poate ar fi mai bine să nu vină
Florin Gardoș, fundaș Steaua

TĂNASE NU JOACĂ!

Căpitanul Stelei are o leziune fibrilară la mușchiul femural al piciorului drept

Foto: Vlad CONSTANTINESCU

Bogdan STERIOPOL
bogdan.steriopol@prosport.ro

Deși au câștigat lejer cu „U" Cluj, bucuria de la final n-a fost împărtășită de toți steliștii! Tănase a suferit o accidentare în minutul 34 al disputei cu „șepcile roșii" și a fost înlocuit de Romeo Surdu. Ieri, „Dodel" a efectuat un RMN, în urma căruia s-a stabilit că nu va putea evolua în meciul decisiv cu napoletanii.

Ultimul meci oficial din acest an îl găsește pe Marius Lăcătuș cu lotul în piuneze. Dacă steliștii s-au obișnuit deja fără Kapetanos, acesta fiind suspendat încă din meciul tur cu Napoli, acum, pentru „Fiară" există o altă dilemă. Lovitura lui Tănase i-a lăsat pe roș-albaștri cu ochii în soare. Accidentat în victoria cu „U" Cluj, stafful tehnic a sperat că nu va fi nimic grav. Ieri, mijlocașul a efectuat un RMN, iar diagnosticul n-a fost deloc cel așteptat: i s-a descoperit o leziune fibrilară la nivelul mușchiului femural de la piciorul drept. Deznodământul? Șanse aproape zero să evolueze miercuri. Trei săptămâni nu are voie să se antreneze.

MATEI E VIZAT SĂ-L ÎNLOCUIASCĂ

Și cum Nicoliță este suspendat pentru cumul de cartonașe galbene, iar Tănase este accidentat, pe cine va titulariza Marius Lăcătuș? Două soluții pentru postul de mijlocaș stânga are tehnicianul. Prima o reprezintă Cosmin Matei, fotbalist care de fiecare dată când a intrat a evoluat peste așteptări, chiar și patronul Becali lăudându-l în dese rânduri. Dacă nu va merge pe dorința de afirmare a puștiului de 19 ani, antrenorul îl va putea titulariza pe Răduț. Și ex-piteșteanul vine după o accidentare, însă de azi mijlocașul va intrat în program normal alături de colegii săi.

Foto: Radu MUNTEANU

ARE ALTĂ BOMBĂ-SEXY!

Chiar dacă este lovit la picior, Cristi Tănase a găsit soluția vindecării rapide, continuând să înscrie la capitolul „bombe-sexy". După o lungă relație cu năbădăi, cu Iulia Tăbăcaru, dar și alte aventuri, printre care Alexandra Enăchescu, „Dodel" și-a găsit din nou jumătatea. Marți seară, mijlocașul a fost văzut plimbându-se prin Mall Vitan, în compania Andreei Popescu (foto), o dansatoare care, după o scurtă idilă cu Liviu Vârciu, s-a aruncat, se pare, în brațele căpitanului stelist.

IPOTEZĂ

ÎL DĂ STEAUA ACCIDENTAT PE „DODEL"?

Fără discuție, Cristi Tănase are probleme musculare în urma meciului cu „U" Cluj, însă sunt unele lucruri care nu dau ca sigură accidentarea gravă a lui Tănase. Primul semn de întrebare îl ridică declarațiile diferite ale lui MM. Managerul a spus marți că nu crede că Tănase poate juca la Napoli, în timp ce în aceeași zi, mult mai târziu, **Gigi Becali (foto)** s-a „spart" la TV declarând că Mihai Stoica i-a spus că mijlocașul va evolua în partida respectivă. Apoi, comunicatul Stelei - „leziune fibrilară a mușchiului femural" - e destul de superficial.

PUBLICITATE

Wanted!

Noile Vito și Viano. Dorințele devin realitate!

Din 20 octombrie 2010, la Centrele Autorizate Mercedes-Benz.

De peste 100 de ani în căutarea excelenței, Mercedes-Benz scrie istoria industriei auto prin inovație și perfecționare continuă. Noile Vito și Viano reprezintă un punct de referință în clasele lor. Maximizarea eficienței a fost atinsă prin noile dotări de top, precum tehnologia unică BlueEFFICIENCY, cea mai avansată experiență din punct de vedere ecologic și al conducerii economice. De asemenea, noile sisteme de suspensii asigură o foarte bună manevrabilitate și ușurință în timpul condusului. Designul și spațiul interior au fost optimizate astfel încât să crească nivelul confortului, dar și al utilității.
www.mercedes-benz.ro

Mercedes-Benz

Vito KB, Viano 2.0 și Viano 2.2 (cutie de viteze manuală), varianta compact, echipate cu motoarele de 100kw, respectiv 120kw, consum combustibil (mixt): 6,9 l/100km. Emisii CO2 (g/km): 182. Date în conformitate cu prevederile directivei 715/ 2007 EEC și amendamentului 692/ 2008 EC.

NEȚOIU, ÎN FALIMENT?

Fostul acționar dinamovist a rămas fără lichidități și s-a împrumutat recent la Rodion Cămătaru

Liviu IANCU
liviu.iancu@mediafax.ro

În ultima vreme s-au înmulțit zvonurile conform cărora Gigi Nețoiu s-ar întoarce în structura acționarială la Dinamo. Realitatea este cu totul alta, și asta pentru că cel supranumit „Comandantul" a fost nevoit recent să împrumute o sumă de bani de la Rodion Cămătaru în vederea deschiderii unei afaceri.

„Vreau să cumpăr, împreună cu domnul Cămătaru, niște active pentru depozitarea cerealelor în Cetate, care urmează să fie scoase la licitație", a spus Nețoiu zilele trecute, fără a intra în detalii. Se pare că fostul acționar al lui Dinamo nu a avut bani pentru a intra în această afacere, astfel că a fost nevoit să apeleze chiar la noul său asociat. „Este adevărat că l-am împrumutat pe Nețoiu", a spus și Cămătaru. Suma pentru care fostul fotbalist a fost solicitat e de circa 600.000 de euro. Ea a fost garantată de Nețoiu cu 50 de părți sociale la o societate pe care acesta o deține în aceeași localitate, Cetate. ■

TORJE E NUMAI UNUL

Acesta va fi titlul emisiunii „Pe bune" de azi (ora 16:00, Sport.ro), care-l are ca invitat chiar pe mijlocașul lui Dinamo

Alex AMIRONOAIEI
alex.amironoaiei@prosport.ro

Gabi Torje a fost în mare formă la înregistrarea emisiunii care se organizează în deja celebra „Bombă a lui Dodel".

„Da, uite, mâine plec la Timișoara și asta e în drum spre Germania", a fost replica hâtră a mijlocașului când i s-a spus că, la amicalul cu Italia, scouterul trimis de Bayern a plecat când fotbalistul a fost înlocuit.

Ajunși la discuția despre momentul în care, împreună cu Ropotan și Pulhac, a fost înregistrat ascultând o manea în cinstea Stelei, Torje s-a justificat: „A fost o glumiță de cartier. Îmi vine să râd acum, dar atunci mi-a fost foarte greu", își mușca buzele. La final, acesta a fost surprins de un telefon al mamei sale, Silvia, dar și-a revenit rapid. „Mamă, am băut șase beri înainte de emisiune", a punctat rapid, dar a fost liniștit de mama sa: „Numai șase?". ■

Torje a primit un cadou cu semnificație, o drujbă, care ar fi trebuit să-l ajute la meciul cu Italia, când Balotelli a dat mingea peste el

CULISE / AU ÎNCEPUT DISCUȚIILE PRIVIND VIITORUL LUI ANDO PE BANCA LUI DINAMO

RĂMÂNE, DAR NU ORICUM

Andone și Badea au discutat ieri-dimineață, azi va fi o nouă rundă, iar luni, ziua decisivă pentru „Fălcos"

Mihai NEJNERU
mihai.nejneru@prosport.ro

Nicu BĂDESCU
nicu.badescu@prosport.ro

De ieri-dimineață au început discuțiile între Ioan Andone și Nicolae Badea în urma cărora se vor analiza rezultatele echipei din tur și viitorul băncii tehnice.

ProSport a aflat principalele subiecte de discuție ale întrevederii ce a avut loc la sediul Computerland și care a durat circa o oră și jumătate.

A fost doar prima rundă de convorbiri între cei doi, cea de-a doua fiind programată astăzi, ultima fiind stabilită pentru luni, când este așteptat și Cristi Borcea. Rezumatul primei zile este următorul. Niciuna dintre părți nu este mulțumită de jocul echipei sau poziția din clasament.

ÎI ACCEPTĂ ȘEFII CONDIȚIILE?

Și pentru ca acest lucru să nu se mai repete, Ioan Andone a cerut unele garanții pentru a redresa echipa. Cum titlul pare un obiectiv greu de atins, garanțiile cerute de „Fălcos" au în vedere obținerea unui loc de cupă europeană la finalul campionatului. Pe scurt, el ar accepta să continue numai în anumite condiții. Nu se știe încă dacă șefii vor accepta aceste doleanțe! În acest moment, Badea nu pare tentat să meargă tot pe mâna lui Ando, iar Borcea e 50-50! La începutul săptămânii viitoare se va ști cine va antrena pe Dinamo în retur. ■

Ando și-a invitat azi elevii la masă, înaintea plecării în vacanță. Reunirea va avea loc pe 8 ianuarie

PĂRERE

„CAMPIONAT RATAT!"

Marius Alexe a analizat ieri prestația echipei sale în turul Ligii I. „A fost un tur de campionat ratat. Suntem pe locul 6. La așa o mare diferență de lider este un lucru grav. Până nu o să câștigăm câteva meciuri consecutive să ne apropiem de fruntea clasamentului, eu zic că nu avem nicio șansă la titlu", a explicat atacantul. Acesta a vorbit și despre soarta lui Ioan Andone: „E bine să rămână. Am început un drum cu el și e normal să rămână așa".

TRANSFER

TODORAN SEMNEAZĂ MARȚI

Ediția tipărită de ieri a ProSport va dezvălui primul transfer important al lui Dinamo din această iarnă. Dinu Todoran își va rezilia în aceste zile contractul cu Unirea Urziceni, iar săptămâna viitoare, luni sau marți, va semna un angajament cu „câinii" pentru un an și jumătate. Pentru a fi declarat liber de contract de fosta campioană, mijlocașul va renunța la o parte din restanțele financiare pe care Unirea le are la el.

PRINCIPALELE SUBIECTE ALE DISCUȚIEI BADEA - ANDONE

APĂRAREA
A fost deseori pe prima pagină a cotidienelor de sport, acum a fost primul subiect al discuției Badea - Andone. Tehnicianul și-a asumat responsabilitatea pregătirii fundașilor, dar a lăsat să se înțeleagă că valoarea apărătorilor a decis numărul mare de goluri încasate. „Nu se poate ca noi să primim mai multe goluri decât a dat liderul Oțelul, trebuie schimbați unii fundași", a fost ideea de la care a plecat conversația. Ando are dreptate: Dinamo a primit 31 de goluri, iar Oțelul a dat 23. Și e lider!

LISTA TRANSFERURILOR
La acest subiect este cea mai mare divergență între președintele societății Dinamo și antrenor. Pentru că cel de-al doilea nu vrea să joace în Ghencea, la Timișoara și la Craiova fără o echipă întărită. Iar acționarul vrea neapărat să reducă cheltuielile la club. Prin limitarea spre zero a bugetului de achiziții și mai mult, prin concedierea jucătorilor cu salarii mari, adică exact fotbaliștii mai experimentați, lucru care nu este pe placul lui Andone.

LIPSA FANILOR
Pentru Nicolae Badea contează mereu părerea fanilor și a observat că lumea nu mai vine la stadion din cauza rezultatelor echipei. Și pe Ando îl deranjează lipsa suporterilor, el aducând în discuție exemplul Pițurcă la Craiova. „La Piți au umplut stadionul și în Ghencea, și în Bănie. Nu cred că «Oblemenco» e mai frumos decât Dinamo, așa cum spun fanii noștri. Doar la meciul cu Steaua am simțit că avem suporteri!", ar fi spus „Fălcosul", care a trecut această problemă la cauzele evoluțiilor slabe din tur.

OBIECTIVUL ECHIPEI
Nici aici nu este încă un numitor comun. În opinia antrenorului, acționarii au dreptul să decidă ce vor cu echipa, adică ori reconstrucție, ori performanță. Dar în cazul lui Dinamo, dacă șefii vor decide câștigarea Cupei sau ocuparea unui loc ce permite participarea în Europa League, atunci bugetul echipei trebuie să fie ajustat acestei cerințe. Un lucru care va fi foarte greu de îndeplinit de către antrenorul „câinilor" din retur, indiferent de numele său.

LA CINE SE GÂNDESC ACȚIONARII DACĂ NU VA RĂMÂNE ANDONE

BADEA - CIOBOTARIU

Președintele CA pare să se fi oprit asupra lui **Liviu Ciobotariu (foto)**, adus inițial la club pentru a pregăti echipa a II-a. Fost antrenor la Național, Dunărea Galați, Otopeni, Internațional, Pandurii și CF Brăila, Ciobi este bine văzut de Nicolae Badea, cu care a rămas în relații apropiate încă de pe vremea când era jucător în „Groapă".

BORCEA - ȚĂLNAR

La rândul său, deși nu și-ar dori să plece Ando, Cristi Borcea știe ce antrenor ar putea veni în locul acestuia: **Cornel Țălnar (foto)**! Care are avantajul de a mai fi reușit în trecut să construiască de la zero o echipă la Dinamo, exact generația din 1996, care acum este dată drept exemplu de către șefi. Și care, în ultima vreme, a avut rezultate notabile mai ales în fața Stelei și a Rapidului.

DORINEL ARE VÂRSTĂ DE CAMPION!

PORTRET ROBOT *Așa ar trebui să arate antrenorul perfect pentru Liga I, dacă ar fi o simbioză între Lăcătuș, Munteanu și Pustai*

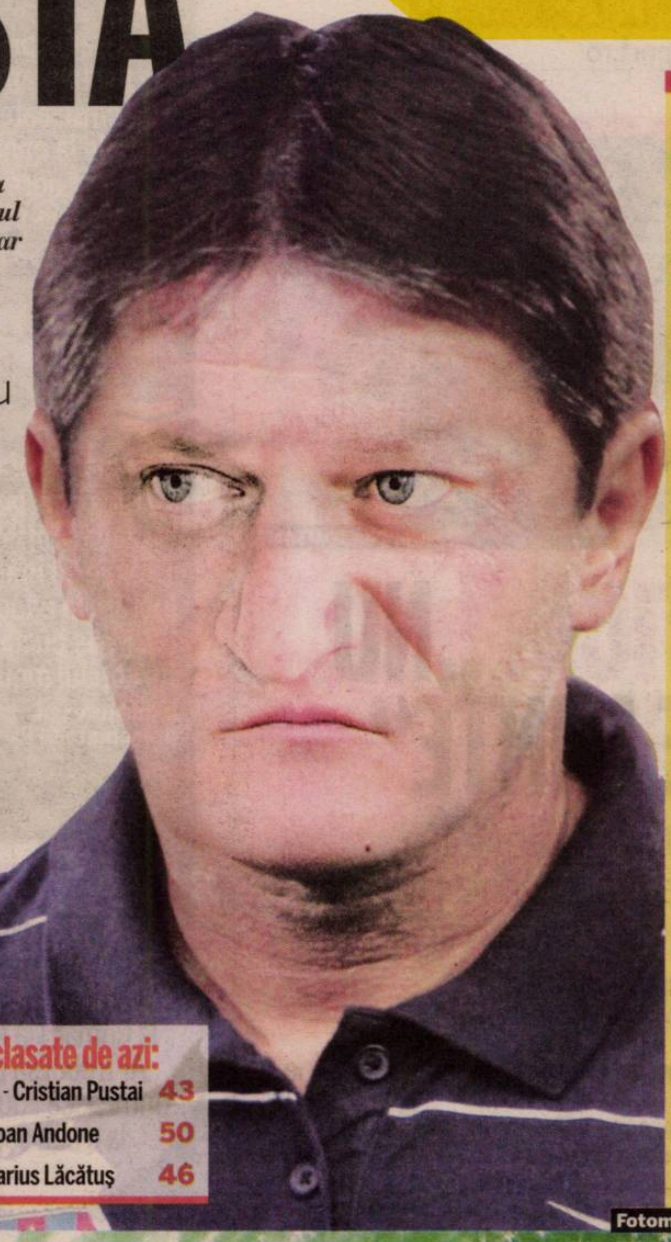

Antrenorii români câştigă titlul pe la 43 de ani, atât cât va împlini Munteanu anul viitor. Profilul triumfului antrenorilor din Liga I se mai potrivește și lui Pustai. Dintre primii șapte clasați Lăcătuş se mai apropie cât de cât

Doru GHEORGHIU
doru.gheorghiu@prosport.ro

Răzvan TOMA
razvan.toma@prosport.ro

În România, antrenorii câştigă, de obicei, titlul după ce împlinesc 43 de ani. Dorinel Munteanu e lider şi are acum 42 de ani. La anul va împlini 43 şi pare cel mai potrivit, după statistici şi istorie.

Când scrii un articol despre vârstele antrenorilor campioni, te loveşti în primul rând de faptul că, începând cu ediția 2004-2005, nu prea știi cui să acorzi meritul de a fi obținut titlul pentru respectiva echipă, deoarece se întâmplă tot mai rar în România ca antrenorul cu care începe sezonul să fie păstrat până la final la același club.

Dincolo de această constatare, rămâne faptul că antrenorul care a devenit campion la vârsta cea mai înaintată este Emeric Ienei, care, în 1994, reușea acest lucru cu Steaua la 57 de ani. Cel mai tânăr campion de pe bancă nu este Halagian, cu Piteștiul, la titlul din 1972, așa cum rămăsese întipărit în mințile microbiștilor, ci Gheorghe Popescu, care devenea campion în 1951, cu CCA, predecesoarea Stelei, la 32 de ani, cu un an mai mult decât avea Halagian la primul său titlu.

ANTRENOR	VÂRSTĂ	SEZON	ECHIPĂ
Angelo Niculescu	43	'64/'65	Dinamo
Valentin Stănescu	45	'66/'67	Rapid
Emeric Ienei	41	'77/'78	Steaua
Mircea Lucescu	45	'89/'90	Dinamo
Anghel Iordănescu	43	'92/'93	Steaua
Mihai Stoichiță	44	'97/'98	Steaua
Victor Pițurcă	45	'00/'01	Steaua
Mircea Rednic	41	'02/'03	Rapid
Ioan Andone	44	'03/'04	Dinamo
Walter Zenga	45	'04/'05	Steaua
Mircea Rednic	45	'06/'07	Dinamo
Dan Petrescu	42	'08/'09	Urziceni

DORINEL, PUSZTAI ŞI LĂCĂTUŞ, CEI MAI POTRIVIȚI

Dacă ar fi să ne luăm după vârsta antrenorilor în momentul în care au terminat cu echipa lor pe primul loc, cel mai „fertil" moment ar fi cel situat undeva imediat sub 45 de ani. Din acest punct de vedere, cei mai apropiați de profil sunt Dorinel Munteanu, lider la zi în Liga I, cu Oțelul, Cristi Pustai, de la Gaz Metan, şi stelistul Marius Lăcătuş. ▪

Vârstele antrenorilor primelor șapte clasate de azi:

1. Oțelul - **Dorinel Munteanu** 42
2. Timişoara - **Cosmin Contra** 35
3. FC Vaslui - **Viorel Hizo** 63
4. Rapid - **Marius Şumudică** 39
5. Gaz Metan - **Cristian Pustai** 43
6. Dinamo - **Ioan Andone** 50
7. Steaua - **Marius Lăcătuş** 46

43,5
ani este media vârstelor antrenorilor care au cucerit titlul de campioni în România

20
este numărul antrenorilor care de-a lungul timpului au cucerit titlul în jurul vârstei de 43 de ani (±2 ani). Printre aceştia se regăsesc cei mai reprezentativi tehnicieni din istoria fotbalului Românesc

9
dintre tehnicienii care au câştigat titlul după Revoluție au avut în jur de 43 de ani

Fotomontaj ProSport

PREMIILE PROSPORT 2010
www.prosport.ro

ANTRENORUL ANULUI
Mircea Lucescu
Dorinel Munteanu
Dan Petrescu
Victor Pițurcă
Emil Săndoi
Radu Voina

SPORTIVUL ANULUI
Lucian Bute
Valeriu Calancea
Daniel Ghiță
Cristina Neagu
Ana Porgras
Cristina Vârzaru

STRANIERUL ANULUI
Cristian Chivu
Ciprian Marica
Daniel Niculae
Răzvan Raț
Cristian Săpunaru
Radu Ștefan

CEL MAI BUN STRĂIN DIN LIGA I
Juan Culio
Eric de Oliveira
Ribeiro Moraes
Ousmane N'Doye
Lacina Traore
Wesley Lopes

CEL MAI BUN ROMÂN DIN LIGA I
Ovidiu Herea
Costel Pantilimon
Bogdan Stancu
Ciprian Tătărușanu
Gabriel Torje
Ianis Zicu

TROFEUL WWW.LIGA2.RO
(Cel mai bun fotbalist din Liga a II-a în 2010)
Costin Curelea
Viorel Ferfelea
Florin Gardoș
Vasile Olariu
Daniel Oprița
George Țucudean

Premiul pentru întreaga activitate
Nadia Comăneci
Leonard Doroftei
Emeric Ienei
Elisabeta Lipă
Ilie Năstase
Gabriela Szabo

CEL MAI BUN FOTBALIST DIN LUME
Andres Iniesta
Arjen Robben
Carles Puyol
Cristiano Ronaldo
David Villa
Diego Forlan
Iker Casillas
Lionel Messi
Wesley Snejder
Xavi Hernandes

VOTEAZĂ-I PE CEI MAI BUNI DINTRE CEI MAI BUNI!

VOT PRIN SMS
TRIMITE OPȚIUNILE TALE LA 1813*
(Exemplu: Lucescu, Bute, Raț, Wesley, Torje, Gardoș, Lipă, Messi)
* număr cu tarif normal, valabil în rețelele Orange, Vodafone și Cosmote

VOT PRIN TALON
Completează talonul cu datele personale şi cu opțiunile tale şi trimite-l la **Str. A. Vlaicu, 62-66, sect. 2, București. Data limită a Poștei este 22 decembrie**

VOT ONLINE
Votează online pe **www.prosport.ro**
Poți să votezi o singură dată pe zi

NUME:
PRENUME:
LOCALITATE:
TEL.:
E-MAIL:

Prin participarea la scrutinul „Premiile ProSport 2010" cetățenii își dau consimțământul ca datele lor de identificare să intre în baza de date a organizatorului, conform legii 677-2001, acestea putând fi folosite pentru activitățile de marketing ale acestuia, şi își asumă cunoaşterea şi respectarea regulamentului de desfăşurare a scrutinului, disponibil pe www.prosport.ro.

ANTRENORUL ANULUI
ROMÂN DIN LIGA I
SPORTIVUL ANULUI
ÎNTREAGA ACTIVITATE
STRANIERUL ANULUI
STRĂIN DIN LIGA I
FOTBALIST LIGA A II-A
CEL MAI BUN DIN LUME

CFR CLUJ 1
AS ROMA 1

www.prosport.ro

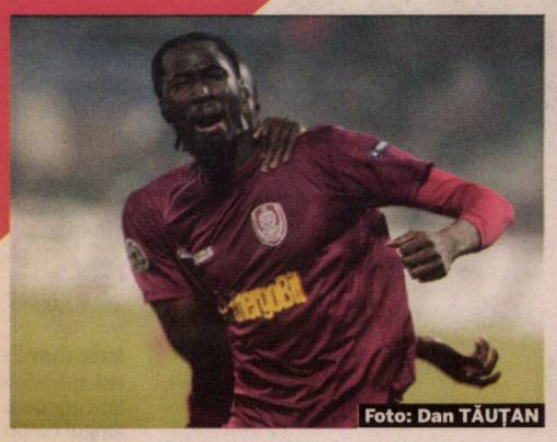
Foto: Dan TĂUȚAN

MITICĂ: „NU ARE MINTE“

Gestul lui Traore l-a enervat la culme pe Dumitru Dragomir

Cristian CUCOLAŞ
cristian.cucolas@prosport.ro

Huiduit pentru trei ratări de fani, Traore (foto) a arătat gesturi obscene către peluza vişinie după golul de 1-1 în meciul cu Roma. „Pleacă din Gruia!“, l-au bombardat fanii până la final pe atacant. De asemenea, preşedintele LPF, Dumitru Dragomir, l-a catalogat „lipsit de minte“.

Minutul 77. Lacina Traore trimite lejer cu capul spre poartă o centrare ideală de pe dreapta. Ivorianului nu-i vine nici lui să creadă cum iroseşte o ocazie uriaşă! E momentul în care aproape tot stadionul se ridică împortiva lui într-un cor de huiduieli. Nu e pentru prima dată! Totuşi, Lacina are o reacţie de nemulţumire şi ridică ostentativ mâinile spre fani şi le cere să strige mai tare! Spectatorii nu-l iartă şi-l taxează imediat. Totuşi, Traore are şansa revanşei, dar îşi bate joc de o nouă oportunitate la nici 3 minute de o nouă şansă de gol după o situaţie similară. Nu trec 7 minute, iar situaţia se repetă! Hilar! Traore reuşeşte însă în final să marcheze, dar, în loc de bucurie, ivorianul arată gesturi obscene către propriii suporteri. „Pleacă din Gruia!“, i-au răspuns apoi fanii, care l-au huiduit până la final. „Gestul lui Traore mi-a stricat toată noaptea. L-au adus de pe maidan, nu are educaţie profesională. Degeaba este talentat, nu are minte“, a comentat sec preşedintele LPF, Dumitru Dragomir, imediat după fluierul de final.

„NU TREBUIA SĂ FAC ACEL GEST!“

După meci, ivorianul a declarat că regretă gestul făcut şi pune ratările din acest sezon al Ligii Campionilor pe lipsa de experienţă. „Ştiu că ceea ce am făcut nu este bine. Câteodată se mai întâmplă să exagerez. Mai îmi lipseşte şi experienţa uneori. Ştiu că se aşteaptă mult de la mine, dar nu a fost normal să fac acel gest. Nu trebuia să fac acel gest“, a spus Traore. ■

Lumea vine la stadion şi face ce vrea, de aia plăteşte bani pe bilet. Poate să şi înjure
Edi Stăncioiu, portar CFR

Traore nu trebuie acuzat pentru acele semne, au fost făcute la nervi
Ionuţ Rada, fundaş CFR

Ne trebuia un punct la Cluj, dar noi am venit să câştigăm aici. Este bine că am luat doar un gol şi s-a terminat egal, dar putea să iasă mult mai rău. Cu mai multă şansă, CFR putea să meargă în primăvara europeană
Bogdan Lobonţ, portar AS Roma

FINAL / CFR A SCOS ASEARĂ UN EGAL IN EXTREMIS, GRAŢIE REUŞITEI LUI TRAORE, DIN MINUTUL 88

Foto: Dya SZOMOGYI

LE-A DAT LACINA TRAORE

A existat şi presiune din partea fanilor. Ştiu că se aşteaptă mult de la mine, dar nu a fost normal să fac acest gest. Nu trebuia să fac acel gest
Lacina Traore, atacant CFR

Traore nu trebuia să facă acel gest, însă este un copil. Trebuie să mai lucrăm la educaţia lui. M-aş bucura să fie copilul meu!
Iuliu Mureşan, preşedinte CFR

CFR a pierdut 7-8 milioane de euro pentru că Traore a ratat la Roma şi la München. Ar trebui să plece, să primească educaţie şi de la o altă societate
Sorin Cîrţu

CFR şochează din nou în Ligă! Gestul atacantului ivorian, care le-a „dedicat“ golul fanilor, îl concurează serios pe cel al lui Cîrţu

Vlad MĂCICĂŞAN
vlad.macicasan@prosport.ro

CFR a făcut aseară 1-1 cu Roma şi a încheiat cu patru puncte evoluţia din Ligă. E la fel ca în precedenta campanie, dar CFR nu s-a mai umplut de glorie, aşa cum o făcuse în 2008, după victoria de pe „Olimpico“. Din contră, s-a umplut de penibil din cauza gestului făcut de Traore.

Dacă în 2002, când Paszkany a preluat echipa din Liga a III-a, i-ar fi spus cineva că CFR va juca acasă în Champions League pe un stadion pe jumătate gol, probabil că patronul „feroviarilor” s-ar fi prăpădit de râs. Aşa a arătat însă aseară arena CFR-ului. Ce Ligă? Ce AS Roma? Clujenii nu mai par impresionaţi de nimic, iar lipsa de interes din tribune li s-a transmis şi jucătorilor, care s-au limitat în mare parte să privească starurile Romei la lucru fără să încurce. Totti a arătat din start că e cel mai important jucător de pe teren, dar a trimis peste din lovitură liberă (9). Kone a fost „ceferistul“ care s-a agitat cel mai mult şi i-a dat emoţii lui Lobonţ, care a prins în doi timpi şutul său de la 16 metri (12).

TRAORE, GOL ŞI GEST INCALIFICABIL

Golul Romei a venit simplu. Recuperare Simplicio, deschidere pentru Borriello, care l-a lăsat pe drum pe Rada şi a marcat nestingherit (21). Clujenii au încercat să refacă măcar zestrea de puncte din 2008, dar De Zerbi a tras pe mijloc din 6 metri şi Lobonţ a respins (41).

Văzând că Bayern se distrează cu Basel, Roma a redus şi mai mult motoarele în repriza secundă şi le-a permis clujenilor să aibă ocazii. Traore a întors pentru şutul lui Culio peste poartă (60), Rada a reluat cu capul peste (63) pentru ca apoi Borriello să-i verifice reflexele lui Stăncioiu (67) şi Totti să tragă pe lângă (70).

Pe final, Traore a pedepsit indolenţa fundaşilor romani, reuşind să înscrie golul de 1-1 (88). După gol, în mod incredibil, ivorianul a făcut gesturi obscene la adresa fanilor CFR-ului, care l-au fluierat pe tot parcursul meciului. Final urât pentru un atacant talentat, dar capricios precum Traore. ■

CFR CLUJ 1-1 AS ROMA
0-1

Antrenor: Alin Minteuan — Antrenor: Claudio Ranieri

'88 TRAORE • 1-1 ⚽ ⚽ '21 BORRIELLO • 0-1

44. STĂNCIOIU ★★		1. LOBONŢ ★★	
4. PANIN ★★		77. CASSETTI ★★	
20. CADU (CPT.) ★★		(2. CICINHO ★, '63)	
24. RADA ★		5. MEXES ★★	
66. EDIMAR ★		29. BURDISSO ★★	
(32. BJELANOVIC, '63) ★		3. CASTELLINI ★★	
28. E. KONE ★★★		33. BRIGHI ★	'7
7. E. DICĂ ■		16. DE ROSSI ★★	
(23. VELOSO ★, '46)		30. SIMPLICIO ★★	
8. KIVUVU ★		94. MENEZ ■	
19. CULIO ★★	'19	(23. GRECO ★, '46)	
10. DE ZERBI ★		22. BORRIELLO ★★★	
(16. BASTOS, '78)		10. TOTTI (CPT.) ★★	
9. TRAORE ★★★	'88		

Rezerve: 1. Nuno Claro - 2. Tony, 15. Alcantara, 22. Hora

Rezerve: 27. Julio Sergio – 4. Juan, 8. Adriano, 9. Vucinic, 11. Taddei

Jucătorul meciului: BORRIELLO ★★★

Arbitru: William Collum ★★★; **Asistenţi:** Keith Sorbie ★★★ şi Martin Cryans ★★★; **Asistenţi adiţionali:** Euan Norris şi Mike Tumilty (toţi din Scoţia); **Spectatori:** 12.827

DECIZIE

CAMPIOANA DĂ AFARĂ 11 JUCĂTORI!

Preşedintele Iuliu Mureşan a anunţat că CFR va remania drastic lotul în iarnă urmând să se despartă de 11 jucători. Pe lista neagră a şefilor din Gruia se găsesc nume grele, precum Tony (care va ajunge la Guimaraes), Bud, Claro, Alcantara, Peralta, ultimii trei urmând să intre în iarnă în ultimele şase luni de contract. De asemenea lui Peskovic, Nuno Diogo, Veloso, Anselmo, Sforzini şi Batin li se va propune rezilierea angajamentelor. „Avem foarte mulţi jucători. Ne vom despărţi de câţiva şi vom aduce maxim patru”, a spus Mureşan.

BAYERN MÜNCHEN 3-0 FC BASEL
2-0

Antrenor: Louis VAN GAAL — Antrenor: Thorsten FINK

'35 RIBERY • 1-0 ⚽
'37 TIMOŞCIUK • 2-0 ⚽
'50 RIBERY • 3-0 ⚽

Kraft - Lahm, Breno, Timoşciuk, Contento- Van Bommel, Kroos (68 Altintop) - Müller, Schweinsteiger, Ribery - Gomez

Costanzo - Inkoom, Abraham, Ferati, Safari - Shaqiri (75 Tembo), Cabral (55 Almerares), Yapi, Stocker - Frei, Streller (46 Xhaka)

Stadion: „Allianz Arena“ • Arbitru: Martin Hansson (SUE)

CLASAMENT

1. BAYERN	6	5	0	1	16-6	15
2. AS ROMA	6	3	1	2	10-11	10
3. FC BASEL	6	2	0	4	8-11	6
4. CFR CLUJ	6	1	1	4	6-12	4

MUTARE

ERIC A NEGOCIAT ASEARĂ TRANSFERUL LA CFR

Atacantul brazilian al echipei Gaz Metan, Eric de Oliveira, a urmărit din tribune partida de aseară, alături de Cristi Bud. Eric a primit acceptul şefilor de la Gaz Metan Mediaş să discute cu clujenii condiţiile unui transfer. Campioana CFR Cluj a bătut deja palma cu oficialii de la Gaz Metan, urmând să îl cedeze în schimb pe atacantul Cristi Bud. Preşedintele ardelenilor, Iuliu Mureşan, urma să îi propună vârfului sud-american un contract pe patru sezoane, cu un salariu stagional de 120.000 de euro.

UNIREA, PESTE STEAUA ŞI CFR

Unirea Urziceni are un procentaj de 44,4% în ceea ce priveşte punctele obţinute în Ligă

Cristian CUCOLAŞ
Daniel LUP
redactia@prosport.ro

Cu opt puncte din 18 posibile, Urziceni rămâne, după sezonul de Ligă, cu un procentaj greu de bătut de viitoarele participante ale României în Ligă. În noul format al Ligii, Unirea are un procentaj de 44,4% în ceea ce priveşte punctele, Steaua fiind pe ultimul loc, cu 12,7%.

Începută cu elan, campania CFR-ului în actualul sezon de Ligă s-a terminat la fel ca şi precedenta. Clujenii s-au blocat la primul pas şi, după victoria cu Basel (2-1) din start, au capotat, ajungând astfel ca, la finalul jocului cu Roma de ieri, să se mulţumească doar cu cei 400.000 de euro pe care UEFA îi oferă pentru egal. După două sezoane în Liga Campionilor, CFR-ul s-a ales cu opt puncte şi cu un procentaj de eficienţă de 22%. Mai simplu, vişiniii au luat aproximativ un punct din cinci!

STEAUA E ULTIMA!

Ardelenii se pot bate cu pumnul în piept. Cu toate că nu au în CV decât 12 jocuri în Champions League, sunt peste Steaua la capitolul eficienţă, deşi ambele au adunat acelaşi număr de puncte în noul format al competiţiei. CFR are un procentaj de 22%, în timp ce Steaua are 12,7%. Totuşi, roş-albaştrii au un sezon în plus faţă de ardeleni, deci au acumulat mai multă experienţă în Ligă şi au mai multe goluri marcate.

Performerii României în Ligă rămân însă „lupii" lui Dan Petrescu. Cele opt puncte reuşite în sezonul trecut în şase jocuri dau o cifră impresionantă de eficienţă: 44,4%!! Mai mult, pe lângă performanţa calificării în primăvara europeană, Unirea e mândră că a ieşit din grupă cu un bilanţ echilibrat. Câte goluri a luat, tot atâtea a dat. ■

ECHIPELE ROMÂNEŞTI ÎN GRUPELE LIGII

UNIREA URZICENI (2009-2010)
6 2 2 2 8-8 8
Procentaj: 44,4%

CFR CLUJ (2008-2009 ŞI 2010-2011)
12 2 2 8 11-21 8
Procentaj: 22%

STEAUA (2006-2007, 2007-2008 ŞI 2008-2009)
18 1 4 13 13-32 7
Procentaj: 12,7%

Foto: Cosmin MOŢEI

INEDIT

4 ROMÂNI ÎN TEREN, UNUL LA ROMA!

CFR a început meciul de aseară cu doar trei români în echipa de start: Stăncioiu, Rada şi Emil Dică. Lista românilor de pe teren a fost completată de **Lobonţ (foto)**, titular la Roma. Anunţat doar rezervă a lui Julio Sergio pe foaia iniţială de joc, Bogdan Lobonţ a fost totuşi titular aseară. Portarul brazilian s-a accidentat la încălzire şi a fost înlocuit în ultima clipă de Ranieri. Lobby a fost titular şi la partida din tur când CFR-ul a pierdut la Roma cu 1-2, dar a dat-o de două ori în bară. (Cristian CUCOLAŞ)

ABSENŢE

KONE, MUREŞAN ŞI SFORZINI, SUPORTERI DE LA MASA PRESEI

Italianul Nando Sforzini n-a prins nici ieri lotul campioanei şi va reveni la iarnă la Udinese de unde a fost împrumutat de CFR în această vară. El a urmărit evoluţia colegilor de la masa presei la fel ca şi Gabi Mureşan sau Yssouf Kone, ambii accidentaţi. Totodată, puştii Tiut şi Negruţ au fost în cantonament cu echipa mare, dar n-au prins nici ei lotul. (Cristian CUCOLAŞ)

PUBLICITATE

OPINIE

Marius NIȚU

CARTONAȘUL ROZ

marius.nitu@gandul.info

CALUL LUI MITITELU

Balamucul de la Craiova s-a vărsat în presă brusc, ca un buboi plin de puroi spart cu acul. Până acum câteva zile era senin în Bănie, Știința avea 15.000-20.000 de spectatori acasă meci de meci, iar cei care scriau de problemele cu permisul de muncă al lui Wobay erau răuvoitori sau prost informați. Nici nu conta că Universitatea a ajuns liderul incontestabil al clasamentului echipelor ce pot retrograda, oltenii sunt niște optimiști incurabili. A fost de ajuns o declarație tăioasă a lui Pițurcă și totul s-a dus, patronul Mititelu s-a răsucit cu 180 de grade. Retrogradare, licență pierdută, datorii de 3 milioane de euro la stat, pierderea unor jucători străini, plecarea lui Pițurcă, ce mai, o Apocalipsă fotbalistică. E incontestabil că Adrian Mititelu e un finanțator stresat, dar are și de ce. Nu e deloc ușor să fii patron în Liga lui Mitică pe criza asta, iar acest efort îi spală mai toate păcatele. Dar mai e o problemă. Un potop de orice fel, un astfel de cataclism, nu apare din senin, datoriile de milioane nu se fac peste noapte. Întotdeauna există un Nostradamus, o prezicătoare Vanda, un Hâncu, un inspector fiscal cu o notificare, un corb negru, ceva care prevestește dezastrul și, câteodată, te ajută să iei măsuri. În cazul lui Mititelu nu a existat nici măcar o părere umbră pe cerul lui, darămite un consilier financiar profesionist care să-l ajute să-și facă un plan de afaceri pe un an întreg, un asociat, doi, trei, chiar și minoritari. Mititelu e Știința și Știința e Craiova. Asta e foarte frumos dintr-un anumit punct de vedere, dar cu eticheta asta nu poți să ceri dintr-odată unor oameni de afaceri craioveni să te ajute. Pe Universitatea ar ajuta-o mulți, pe Mititelu mai puțini, lumea nu pricepe ușor chestia asta complicată cu corespondența biunivocă pe echipă și persoană fizică. Și așa, dacă mori tu, ca om de afaceri, riști să fii îngropat împreună cu echipa, exact cum erau îngropați în Antichitate marii șefi militari împreună cu caii lor. Sau cum s-a întâmplat cu Argeșul lui Penescu.

PETRESCU SALVEAZĂ CLUBUL CARE NU L-A VRUT

Văzut din alt unghi, transferul lui Marcos Antonio la Kuban Krasnodar are și o altă conotație. Practic, prin achitarea celor două milioane către Rapid, Dan Petrescu salvează bugetul clubului, care acum patru ani a făcut tot posibilul de a-l înlătura din funcția de antrenor. „Bursucul" scoate astfel din criza financiară Giulești și, dacă mai vinde încă un jucător, Dinu Gheorghe poate să treacă în această iarnă și la întăriri.

TRANSFER

BURDUJAN, LA RAPID?

Fostul atacant al Vasluiului, **Lucian Burdujan (foto**, în dreapta - 26 de ani), este aproape de a reveni la Rapid, unde a evoluat timp de patru sezoane în trecut. În vara lui 2008, acesta a fost oferit ca monedă de schimb pentru transferul lui Mardare în Giulești, plus 600.000 de euro. Jucătorul nu exclude o revenire, el având o relație foarte bună cu Dinu Gheorghe, cel care l-a și adus prima dată sub Grant, în 2004. „M-am înțeles foarte bine cu domnul Dinu, iar perioada pe care am petrecut-o acolo a fost cea mai frumoasă din cariera mea", a declarat Burdujan.

OFERTĂ

MĂLDĂRĂȘANU L-A REFUZAT PE „VAMĂ"

Fostul mijlocaș al brașovenilor, Marius Măldărășanu (35 de ani), este aproape de o revenire în Liga I, după o pauză de șase luni. Fotbalistul și-a încheiat conturile cu FC Brașov și a primit o ofertă inedită din partea lui Dinu Gheorghe de a reveni la Rapid, dar acesta l-a refuzat pe oficialul rapidist. „Nu mai pot face față acolo", a sunat motivația mijlocașului. De asemenea, „Măldă" a fost contactat de antrenorul Unirii Urziceni, Octavian Grigore, iar acesta este pe cale să accepte propunerea tehnicianului ialomițenilor.

INEDIT

S-A RĂZBUNAT PE ȘUMUDICĂ

Vasluianul Raul Costin a avut o evoluție foarte bună în partida cu Rapid, reușind să marcheze un gol fabulos printr-o execuție de excepție de la 30 de metri, care l-a lăsat fără replică pe Mircea Bornescu. Actualul mijlocaș al Vasluiului a avut propriul său meci cu Marius Șumudică. Cei doi au lucrat împreună la Progresul București, iar tehnicianul rapidist l-a dat afară din lot din motive disciplinare.

ORICE E POSIBIL ÎN WWW.LIGAPROSPORT.RO

TRANSFER / „BURSUCUL" FACE CUMPĂRĂTURI DIN LIGA I

A SĂRIT KUBANU' PENTRU ANTONIO!

Dan Petrescu este gată să ofere aproximativ două milioane de euro pentru transferul fundașului brazilian

Foto: Vlad CONSTANTINESCU

400
de mii de euro
este salariul oferit de Kuban lui Marcos Antonio

MUTARE
Dacă n-a reușit să-i ia pe Maftei și Galamaz, care au rămas în România, Petrescu s-a orientat către un rapidist: Marcos Antonio (foto stânga)

Bogdan STERIOPOL
bogdan.steriopol@prosport.ro

Victor STOICESCU
victor.stoicescu@prosport.ro

Giulești sunt la un pas de a face rost de cele două milioane de euro de care au nevoie pentru a rezolva problemele financiare până la finalul campionatului.

Așa cum ProSport a anunțat în ediția de ieri, Marcos Antonio și Ovidiu Herea sunt jucătorii rapidiști care au șanse mari să părăsească Giulești în această iarnă, fiind considerați cele mai bune produse pentru export.

Fundașul brazilian Marcos Antonio este aproape de a părăsi Rapidul, fiind la un pas de un transfer la echipa pregătită de Dan Petrescu, Kuban Krasnodar, nou-promovată în prima ligă din Rusia. Fostul tehnician al Unirii Urziceni se află în aceste zile în România, demarând deja tratativele cu Dinu Gheorghe și George Copos pentru Marcos Antonio. Fundașul sud-american l-a convins pe Petrescu prin evoluția constant bună pe care a avut-o în acest tur de campionat. De asemenea, fotbalistul rapidist s-a aflat în atenția mai multor echipe din Europa, care l-au monitorizat în turul campionatului. De serviciile brazilianului s-au interesat Șahtior Donețk, Zenit Sankt Petersburg și Galatasaray, dar câștig de cauză va avea, se pare, echipa lui Dan Petrescu.

De Marcos Antonio s-au mai interesat și Șahtior Donețk, Zenit St. Petersburg și Galatasaray, însă se pare că oferta cea mai bună vine de la Kuban Krasnodar

ȘI WESLEY LA KUBAN?

În afară de Marcos Antonio, Dan Petrescu mai vrea un fotbalist din Liga I. Este vorba de atacantul lui FC Vaslui, brazilianul Wesley Lopes, care își dorește să părăsească România. Atacantul sud-american a avut o discuție cu Adrian Porumboiu, patronul dându-i asigurări că-l va lăsa să plece în cazul în care va veni o ofertă concretă. În plus, Wesley a venit la București pentru a se întâlni cu antrenorul Stelei, Marius Lăcătuș, cei doi discutând despre un eventual transfer în Ghencea. „Fiara" îi va putea face o ofertă concretă abia după meciul de la Napoli, de săptămâna viitoare, când, în funcție de rezultat, va ști dacă are sau nu un cuvânt de spus la transferuri în Ghencea!

ABONEAZĂ-TE LA PROSPORT!
★ „CUMPĂR PROSPORT" PRIN SMS LA 7533 (7€ fără tva) / 1 LUNĂ
★ ONLINE: WWW.PROSPORT.RO (VISA / MASTERCARD / VISA ELECTRON SAU MAESTRO)
★ PRIN ORDIN DE PLATĂ SAU MANDAT POȘTAL (vezi talonul »)

Contravaloarea abonamentului se poate achita prin ordin de plată la orice bancă sau prin mandat poștal la orice oficiu poștal, în contul Publimedia International - RO76INGB0001000180258927 deschis la ING Bank, sector 1, CIF RO 12530043. Prețul include TVA și taxele de distribuție. Publimedia International își asumă responsabilitatea trimiterii abonamentului către dumneavoastră. Eventualele erori în distribuție nu cad în sarcina noastră, dar trebuie semnalate imediat pe adresa **abonamente@mpg.ro.**

NUME ȘI PRENUME
ADRESA
TEL/FAX EMAIL

■ ProSport 1 lună 35 RON ■ ProSport 3 luni 85 RON ■ ProSport 6 luni 160 RON ■ ProSport 12 luni 298 RON ■ ProSport și Gândul 1 lună 50 RON

Completează talonul de mai sus, decupează-l și trimite-l împreună cu dovada plății pe adresa: Str. Aurel Vlaicu, nr. 62-64 - Departament Abonamente; prin fax: 0318.256.243 sau prin email: abonamente@mpg.ro. Abonamentele plătite până în data de 20 a lunii în curs, vor fi distribuite cu 1 a lunii următoare
■ Nu sunt de acord ca datele mele personale să fie incluse în baza de date cu cititorii produselor editate de Publimedia International, conform Legii 677/2001.

„VINDE ECHIPA SAU VINDE JUCĂTORI!"

Sorin Cîrţu ştie cum ar putea ieşi Universitatea din criza în care se află şi oferă o soluţie tranşantă

Foto: Florin CEAUŞU

1,5 milioane de euro este suma pe care Victor Piţurcă a adus-o de acasă pentru Ştiinţa, conform spuselor lui Viorel Păunescu

Piţurcă pregăteşte terenul ca să poată lua Craiova prin manevre numai de el ştiute. Cu un aşa încrezut şi prost precum Mititelu, sigur va reuşi **Dumitru Tudor**, impresar

Adrian IOSUB
adrian.iosub@prosport.ro

Fostele glorii ale Universităţii Craiova deplâng situaţia în care a ajuns echipa pentru care au scris istorie şi cer tuturor celor care pot da o mână de ajutor să lase orgoliile deoparte şi să ajute Ştiinţa.

Fostul atacant al Universităţii, Sorin Cîrţu, crede că Mititelu are două soluţii de a scoate echipa din criză. „Sunt două variante. Faci socotelile şi scoţi echipa la vânzare, dar nu cred că s-ar băga nimeni, pentru că din gură ajută toţi, dar, când vine vorba să dea bani, nu mai e nimeni. A doua variantă ar fi să vinzi jucătorii, plăteşte datoriile cu banii obţinuţi şi faci o echipă nouă, cu resurse locale, şi poate e mai bine aşa. Se face o remaniere, dai şansa şi altora, poate ies în prim-plan. A vinde jucători e peste tot în lume o sursă de venit", este de părere Cîrţu.

AJUTOR DE LA AUTORITĂŢI

Silviu Lung a încercat şi el să ofere o soluţie pentru criza profundă în care se află Ştiinţa: „Să se facă un parteneriat între Mititelu, primărie, prefectură, să pună toţi mâna". Ilie Balaci cere şi el autorităţilor să uite de „războaiele" cu Mititelu: „Autorităţile locale ar trebui să facă abstracţie de faptul că Universitatea e proprietatea lui Mititelu. În hârtii e a lui, dar echipa e a oraşului. Craiova a fost cunoscută prin echipa de fotbal, oraşul şi azi este ţinut în viaţă de echipă, care în condiţiile date aduce 20.000 de oameni la stadion. Mai spuneţi-mi unde se mai întâmplă asta?". ■

BISTRIŢA / BRUNO MORAES, OUT!

Gloria s-a despărţit ieri pe cale amiabilă de Meyreles Perez, Ygor Tadeu De Souza, Miguel Tavares Veiga De Pina, Thaer Fayez Bawab şi Bruno Moraes. Deşi a venit la Bistriţa cu un CV impresionant – în care figura şi Liga Campionilor câştigată în 2004 cu Porto – Bruno nu a reuşit niciun gol în 12 partide jucate.

TG MUREŞ / SABĂU A DAT AFARĂ 15 JUCĂTORI

Printre cei 15 jucători daţi afară de **Sabău (foto)**, se găsesc şi şapte fotbalişti transferaţi după promovare (Botoşer, Caparco, Popete, Donadoni, Casquero, Târnăvean şi Edu) şi opt care au evoluat şi în Liga a II-a (Pop, Bălău, Biţiş, Roman, Vancea, Ilea, Miclăuş şi Sfârlea).

PANDURII / RECLAMAŢI PENTRU NEPLATĂ

Pandurii Târgu Jiu riscă neprogramarea în următoarea etapă a Ligii I. Şase foşti jucători ai gorjenilor şi-au depus memoriu pentru a-şi primi banii restanţi, demers acceptat de Comisiile LPF. Pe listă se regăsesc numele lui Arrieta, Radkovic, Dedu, Popa ,Tilincă şi Stan iar suma totală a datoriei către jucători este de aproximativ 350.000 de euro.

PORC DE 100.000 DE EURO!

Jucătorii Oţelului au încasat înainte de vacanţă o primă surpriză

Dănuţ LUNGU
(Galaţi)

Gălăţenii au lăsat deoparte tactica şi seriozitatea cu care au reuşit să fie în fruntea Ligii I şi au savurat tochitură, caltaboşi, jumări, şuncă, vin şi ţuică fiartă. În plus, un om de afaceri a oferit echipei o primă de 100.000 de euro.

„Să ne ierte Cel de Sus că facem un păcat mâncând carne în post şi chiar într-o zi de miercuri, dar sper să ne înţeleagă că nu-i mai puteam ţine mult pe băieţi. Trebuie să plece şi ei pe la casele lor", a comentat Marius Stan, directorul general al Oţelului. Cea mai mare surpriză a venit din partea omului de afaceri Corneliu Istrate. Prezent în Top 300, acesta a anunţat la microfon că turul de forţă susţinut de Oţelul l-a sensibilizat şi că este foarte posibilă o asociere între el şi echipă. Istrate le-a oferit în plic câte 2.000 de euro jucătorilor, antrenorilor şi staffului auxiliar, cheltuind 100.000 de euro. „Vă promit că la vară ne vom reîntâlni. Vă doresc să luaţi campionatul!", le-a spus Istrate. ■

Dacă aş da ceva pentru a câştiga campionatul? Îmi dau maşina, că tocmai ce s-a stricat
Gabriel Paraschiv, mijlocaş Oţelul

Foto: Dănuţ LUNGU

LIGA PRO SPORT

DE CUMPĂRAT:

Tătărușanu	34.667
Bozovic	39.333
Cadu	43.000
Găman	42.333
Ziicu	48.333
Spadacio	53.000
Wesley	48.000
Torje	56.000
Fl. Costea	51.667
B. Stancu	54.000
Traore	41.000
	511.333

INTRĂ PE WWW.LIGAPROSPORT.RO

Ştim ce înseamnă să fii suporter!
De aceea scriem mai mult despre echipa ta favorită. PRO SPORT

LIGA CAMPIONILOR

www.prosport.ro

OPINIE

Matei UDREA
EVENIMENTUL
matei.udrea@prosport.ro

HĂ-HĂ-HĂ

O istorie de 18 ani și un buget de 11 milioane de euro în acest sezon le-au fost suficiente danezilor de la FC Copenhaga să se califice în optimile de finală ale Ligii Campionilor și să arunce acolo unde îi e locul, în derizoriu, toată fauna de profitori a fotbalului românesc. Cu siguranță îi știți. Aproape vă convinseseră cu explicațiile lor bâiguite, onomatopeice, de ființe care n-au deprins tainele vorbirii articulate, pigmentate de hohote de râs isterice și de tocături savante din buze, dar repetate obsesiv. N-avem noi cum să ne punem cu ei, dom'le, uite ce bani au, ăștia-s niște coloși, ceea ce facem aici e oricum prea mult, arbitrii ne fură, UEFA nu ne vrea acolo, în orice caz, atât putem, hă-hă-hă. Știți ceva? Aveți dreptate! Atât putem! Dacă tot ceea ce au putut propune societatea și sportul românesc sunt cei care conduc acum cluburile și fotbalul, atunci nu se poate face mai mult. Bugetul celor de la FC Copenhaga e doar aparent egal cu cele pe care le-au anunțat CFR Cluj și Steaua în anii în care s-au făcut de râs în Liga Campionilor. Pentru că, în realitate, danezii stau mult mai prost. Totul e mai scump acolo, de la chirie și salarii și terminând cu salata pusă pe masa fotbaliștilor. Diferența se face la „detalii". Cardiacul de pe banca danezilor e în funcție din 2006. Probabil că, la Steaua, inima i-ar fi rezistat cel mult o săptămână. Și ar mai fi off-shore-ul. *Cu limitați precum nordicii ăștia nu poți să faci nicio afacere deșteaptă. Păi? Și comisioanele? Și jucătorii de 2,5 milioane trecuți în acte cu 250.000? Și impresarul? Și vila? Și mașina? Și cașcavalul pentru arbitri? Să pierzi toate astea... pentru ce?* Până la urmă, nu e decât o amărâtă de calificare în optimile de finală ale Ligii Campionilor, hă-hă-hă.

DIN MOARTE CLINICĂ ÎN OPTIMILE LIGII!

Stale Solbakken, cheliosul de pe banca lui FC Copenhaga, are o poveste cutremurătoare

Mihai MOLNAR
mihai.molnar@prosport.ro

În patru ani, un fost internațional norvegian a devenit antrenorul numărul 1 din istoria celei mai mari echipe daneze. În 2006, a calificat-o pe Copenhaga în premieră în grupele Ligii, iar marți, după victoria cu Panathinaikos (3-1), i-a dus pe danezi, tot în premieră, în optimi! Un mic gest de recunoștință al lui Stale Solbakken față de clubul care l-a salvat de la moarte în 2001!

Copenhaga e surpriza Europei în acest sezon. Anul trecut, danezii își împărțeau victoriile cu CFR în grupele Ligii Europa, 0-2 și 2-0, dar cei care mergeau mai departe erau nordicii. Acum, clujenii au încheiat Grupa E din Liga Campionilor pe ultimul loc, iar Copenhaga a prins optimile, din Grupa D! Sunt două echipe cu bugete asemănătoare, dar cu o deosebire semnificativă. Din 2006, Copenhaga are un singur antrenor, CFR-ul îl așteaptă în iarnă pe al nouălea. De altfel, toate performanțele reușite de atunci de danezi sunt legate de numele unui norvegian: Stale Solbakken.

42
de ani
are Stale Solbakken, antrenor la Copenhaga din 2006

Dame N'Doye, fratele dinamovistului Ousmane, e golgheterul echipei, cu 13 reușite în campionat și două în Liga Campionilor

4
campionate
și o Cupă a Danemarcei a câștigat Copenhaga cu Solbakken pe bancă

Foto: EPA

12 MINUTE A FOST MORT!

Stale s-a retras de pe teren în 2001, după ce a driblat moartea! Fost lider al marii rivale Aalborg, mijlocașul tocmai se transferase la Copenhaga. Pe 13 martie, la un antrenament, s-a prăbușit pe gazon, iar medicul echipei a sesizat că inima i s-a oprit! Încercările de resuscitare nu au avut succes, iar până la sosirea ambulanței a fost declarat mort, deși medicul nu a încetat să-i aplice masajul cardiac. Minunea s-a produs în ambulanță, unde medicii au reușit să-l resusciteze, după 12 minute în care Stale a fost în moarte clinică. A fost operat, s-a ales cu un pacemaker pe viață, dar n-a abandonat fotbalul. Și-a agățat ghetele-n cui, dar s-a apucat de antrenorat.

DIN 2012 VA PRELUA NAȚIONALA NORVEGIEI

A început cu o mică echipă din țara natală, Ham-Kam, cu care a reușit promovarea, iar după trei ani a revenit la Copenhaga. A uimit Europa din primul sezon, când a eliminat Ajaxul lui Sneijder, Huntelaar și Heitinga, în play-off-ul Ligii, și a calificat-o pe Copenhaga în premieră în grupe. Au urmat două prezențe în grupele UEFA, o primăvară în EL și, apogeul, calificarea de marți în primăvara Ligii Campionilor. Destul cât să-și convingă și compatrioții. Din 2012 va fi selecționerul Norvegiei!

COPENHAGA VS CFR CLUJ

Valoare lot	41 mil.	34,2 mil.
Transferuri (2010)	4 mil.	2,6 mil.
Buget	11 mil.	10 mil.
Salarii	4,2 mil.	3 mil.
Medie de vârstă	25,7 ani	27 ani

★ sumele sunt exprimate în euro

LIGA CAMPIONILOR / MECIURILE DE ASEARĂ

GRUPA F

OLYMPIQUE MARSEILLE 1-0 CHELSEA
(0-0)
Antrenor: Didier DESCHAMPS
Antrenor: Carlo ANCELOTTI
'81 BRANDAO • 1-0

Mandanda - Kabore, Diawara, Heinze, Taiwo - Abriel (63 D. Ayew), Terry (72 Bruma), Ivanovic, Ferreira – Essien, McEachran, Ramires – Kalou, Drogba (62 Sturridge), Malouda
Cech – Bosingwa (79 Van Aanholt), Terry (72 Bruma), Ivanovic, Ferreira – Essien, McEachran, Ramires – Kalou, Drogba (62 Sturridge), Malouda

Stadion: „Velodrome"

MSK ZILINA 1-2 SPARTAK MOSCOVA
(0-0)
Antrenor: Pavel HAPAL
Antrenor: Valeri KARPIN
'48 MAJTAN • 1-0
'54 ALEX • 1-1
'61 IBSON • 1-2

Dubravka – Angelovic, Pecalka, Piacek, Gergel – Guldan – Poliacek (46 Rilke), Jez (69 Ceesay), Bello, Majtan (82 Mraz) – Oravec
Dykan – Makeev (56 Ozobic), Suchy, Stranzl, K. Kombarov (83 Ivanov) – McGeady, Șesukov, Ibson, D. Kombarov – Alex - Kozlov (46 Drincic)
ELIMINAT: Ibson (78)

Stadion: „MSK Zilina"

CLASAMENT

1. CHELSEA	6	5	0	1	14-4	15
2. MARSEILLE	6	4	0	2	12-3	12
3. SPARTAK	6	3	0	3	7-10	9
4. ZILINA	6	0	0	6	3-19	0

★ Chelsea și Marseille s-au calificat în optimile Ligii.
★ Spartak va juca în „16"-imile Europa League

GRUPA G

AC MILAN 0-2 AJAX AMSTERDAM
(0-0)
Antrenor: Massimilliano ALLEGRI
Antrenor: Frank de BOER
'57 DE ZEEUW • 0-1
'66 ALDERWEIRELD • 0-2

Amelia – Bonera, T. Silava, Yepes, Antonini – Flamini (26 Boateng), Pirlo, Ambrosini (63 Ibrahimovic) – Robinho (76 Merkel), Seedorf, Ronaldinho
Stekelenburg – Van der Wiel, Alderweireld, Vertonghen, Emanuelson – Enoh, Eriksen, De Zeeuw (82 Lindgren) – Suarez (90 Tainio), De Jong (84 El Hamdaoui), Sulejmani

Stadion: „San Siro"

REAL MADRID 4-0 AUXERRE
(1-0)
Antrenor: Jose MOURINHO
Antrenor: Jean FERNANDEZ
'11 BENZEMA • 1-0
'50 C. RONALDO • 2-0
'72 BENZEMA • 3-0
'88 BENZEMA • 4-0

Dudek (45+4 Adan) - Arbeloa, Albiol, Carvalho, Marcelo (76 Garay) – Granero, L. Diarra, M. Diarra – Pedro Leon, Benzema, C. Ronaldo (72 Saraba)
Sorin – Dudka, Coulibaly, Mignot, Grichting – Pedretti (62 Sammaritano), Chafni – Oliech, Traore, Birsa (90 Langil) – Contout (73 Quercia)

Stadion: „Santiago Bernabeu"

CLASAMENT

1. REAL MADRID	6	5	1	0	15-2	16
2. AC MILAN	6	2	2	2	7-7	8
3. AJAX	6	2	1	3	6-10	7
4. AUXERRE	6	1	0	5	3-12	3

★ Real și Milan s-au calificat în optimile Ligii.
★ Ajax va juca în „16"-imile Europa League

GRUPA H

ARSENAL LONDRA 3-1 PARTIZAN BELGRAD
(1-0)
Antrenor: Arsene WENGER
Antrenor: Aleksandar STANOJEVIC
'30 - PEN. VAN PERSIE • 1-0
'74 WALCOTT • 2-1
'77 NASRI • 3-1
'52 CLEO • 1-1

Fabianski - Sagna, Squillaci, Koscielny, Gibbs (24 Eboue) - Nasri, Song, Denilson, Arșavin (67 Walcott) - Van Persie, Chamakh (76 Bendtner)
ELIMINAT: Sagna (86)
Stojkovic - Savic, M. Jovanovic, Krstajic, Lazevski - Petrovic, Medo - Babovic (81 Davidov), Moreira (90 Brasanac), Ilic – Cleo

Stadion: „Emirates"

ȘAHTIOR DONEȚK 2-0 SPORTING BRAGA
(0-0)
Antrenor: MIRCEA LUCESCU
Antrenor: Domingos PACIENCIA
'78 RAȚ • 1-0
'83 LUIZ ADRIANO • 2-0

Piatov – Srna, Cigrinski, Rakitki, Rat – Gai (85 Kobin), Stepanenko – D. Costa (62 Teixeira), Jadson (72 Mkhitaryan), Willian – Luiz Adriano
Artur – M. Garcia, Capela, A. Rogriguez, Silvio – Vandinho, Salino (81 Barbosa) – Alan (68 Lima), Aguiar (72 Viana), Paulo Cesar - Matheus

Stadion: „Donbass Arena"

CLASAMENT

1. ȘAHTIOR DONEȚK	6	5	0	1	12-6	15
2. ARSENAL	6	4	0	2	18-7	12
3. BRAGA	6	3	0	3	5-11	9
4. PARTIZAN	6	0	0	6	2-13	0

★ Șahtior și Arsenal s-au calificat în optimile Ligii.
★ Braga va juca în „16"-imile Europa League

MAI DAȚI MULTE?

Tottenham a marcat 18 goluri în șase meciuri

Irina MANDREȘ
irina.mandres@prosport.ro

La prima participare în Liga Campionilor, Tottenham s-a calificat în optimi și a doborât și recoduri deținute de Bayern și Juventus.

„Noi jucăm în atac. Singurul nostru țel pe teren este poarta adversă. Avem jucători capabili să păcălească orice apărare", a spus Redknapp, antrenorul lui Tottenham. Englezul nu se laudă degeaba: echipa sa a avut cel mai spectaculos parcurs în acest sezon din Liga Campionilor. În opt partide, dintre care două din play-off, Tottenham a marcat 24 de goluri, având o medie impresionantă de trei reușite pe meci. În meciurile din grupă, londonezii au 18 reușite (golgheter Bale, 4) și 11 goluri primite.

MAI BINE DECÂT BAYERN ȘI JUVENTUS

Nu numai că jucătorii lui Tottenham au reușit să-i dea șase goluri campioanei Europei, Inter Milano, în cele două dispute din Grupa A, dar au stabilit un nou record în Liga Campionilor. Dacă până acum Bayern München (în sezonul 2008-2009) și Juventus (1995-1996) erau singurele echipe din istoria Ligii Campionilor care reușeau să marcheze cel puțin trei goluri în patru meciuri consecutive, acum, jucătorii lui Redknapp au stabilit noul record: cinci partide consecutive în Ligă cu cel puțin trei goluri înscrise.

GRUPA H / ŞAHTIOR DONEŢK - BRAGA 2-0

SUPERRAŢ

Românul a fost eroul meciului, cu gol şi pasă de gol

Mihai MOLNAR
mihai.molnar@prosport.ro

Şahtior Donețk s-a calificat aseară, în premieră, în optimile Ligii Campionilor, din a 11-a încercare, după victoria în fața celor de la Braga, 2-0, și după o partidă în care eroul „minerilor" a fost chiar Raț, autorul unui gol și al unei pase de gol. A fost prima reușită a internaționalului român în 83 de partide în Europa și golul cu numărul 100 pentru Șahtior în Ligă.

Nici că se putea o calificare mai frumoasă pentru Șahtiorul lui Lucescu. Obținută sub ochii fiului, selecționerul României, și după o partidă în care eroul a fost chiar „Maldini" Raț, la primul său gol în Europa și autorul pasei decisive la cea de-a doua reușită a meciului! Calificarea a fost obținută încă din penultima etapă, de la acel 3-0 aplicat Partizanului. 99 la sută, pentru că rămânea în calcul doar o înfrângere aproape imposibilă, la peste trei goluri, în fața celor de la Braga. Însă Lucescu e neînvins acasă de 52 de meciuri (din octombrie 2008). Cu un punct, Șahtior era calificată, indiferent de rezultatul lui Arsenal. Cum s-a desfășurat meciul, acela pare a fi fost și obiectivul lui Lucescu, conștient că nu are rost să forțeze. A ieșit o partidă deloc spectaculoasă, cu puține faze și descătușată pe final, când Braga, incapabilă să înscrie și conștientă că Arsenal o conducea pe Partizan, evolua în „Misiune Imposibilă".

Inter Milano, Lyon, Valencia, Copenhaga, Roma, Marseille și Milan sunt echipele pe care le poate întâlni Șahtior în optimile Ligii Campionilor

RAŢ, GOL DUPĂ 83 DE PARTIDE!

„Când mă uit la Răzvan Raț, mă gândesc la Maldini. Așa l-aș vrea, dar nu este deocamdată. Trebuie să se maturizeze. Țin la el. Când „bat" un jucător, înseamnă că țin la el", spunea Lucescu la conferința de presă dinaintea partidei. Iar Raț l-a răsplătit pe „Il Luce" la meci. În minutul 73, a reluat imparabil, la colțul lung, centrarea lui Srna. Primul gol pentru fundașul român după 83 de meciuri în Europa! „De obicei mă ocup cu centrările, dar am zis că e timpul să dau și eu un gol în Liga Campionilor. Lăsând gluma la o parte, important e că am bătut, am câștigat grupa și că mergem în optimi", a declarat Raț după meci.

Cinci minute mai târziu a centrat perfect pentru Luiz Adriano și totul s-a încheiat. 2-0 pentru Șahtior și prima calificare în optimile Ligii pentru echipa lui Lucescu. ■

Foto: REUTERS

GERMANIA

STUTTGART VREA SĂ SCAPE DE MARICA!

Ciprian Marica a fost pus pe lista de transferuri la Stuttgart! Presa germană a aflat că românul, plus alți trei jucători, Pogrebniak, Boulahrouz și Kuzmanovic, sunt cei pe care șvabii sunt dispuși să-i vândă în această iarnă. Cota ridicată la care a ajuns Marica, opt milioane de euro, și problemele de comportament ale acestuia sunt motivele pentru care managerul Fredi Bobic vrea să scape de internaționalul român.

ANGLIA

MUTU NEGOCIAZĂ MÂINE CU CHELSEA

Reprezentanții lui Mutu și cei ai lui Chelsea se vor întâlni mâine la Londra pentru a discuta despre datoria de 17 milioane de euro pe care românul o are la clubul englez. Cel mai probabil, avocații românului vor încerca să-i convingă pe reprezentanții lui Abramovici că Mutu nu are de unde să plătească această sumă și se va încerca găsirea unui soluții de compromis.

ITALIA

ŞTEFAN RADU COSTĂ 20 DE MILIOANE DE EURO!

Ștefan Radu a fost operat ieri la genunchiul drept, a anunțat clubul Lazio, la care e legitimat românul. Radu va reveni pe teren în maximum 30 de zile, cel mai probabil pe 6 ianuarie, la meciul de campionat cu Genoa. Altfel, Lazio vrea să-i mărească salariul fundașului și să-i fixeze o clauză de reziliere de 20 de milioane de euro, pentru a se pune la adăpost de ofertele care vin pe adresa clubului pentru român.

PUBLICITATE

HEINEKEN MANSION TRANSFORMĂ 2 ORE DE MECI ÎNTR-O AVENTURĂ DE 2 ZILE

Imaginați-vă o casă modernă, încadrată de grădină și piscină. În față, o limuzină așteaptă. O sufragerie echipată cu un sistem audio-video performant pentru vizionarea meciurilor, 6 dormitoare, o bucătărie plină cu delicatese, o sală de jocuri, o piscină și... o cameră „walk in fridge", plină cu Heineken, exact ca în reclamă! Vă amintiți spotul „Walk in the Fridge", în care bărbații își pierd controlul când descoperă un dressing room plin cu bere Heineken? Replica a fost construită în Heineken Mansion.

Acum imaginați-vă că vi se oferă ocazia să stați 2 zile în casă. Dar nu singur, ci cu alți 5 tipi care iubesc foooaaarte tare fotbalul UEFA Champions League. În prima zi, vă acomodați cu casa și, cel mai probabil, nu veți ceda ispitei de a juca fussball. Când părăsiți sala de jocuri, aveți 5 noi prieteni. Toți aveți chef să ieșiți puțin la aer. Acum ar merge o masă bună și un Heineken rece.

După o seară plină, vă treziți târziu a doua zi. Primul gând: „În seara asta e meci!". Vă mobilizați și verificați dacă totul este aranjat. Frigiderul Heineken e plin? Verificat. Desfăcătorul? Verificat. Televizorul? Verificat. Bucătăria este plină de bunătăți? Verificat. De ce altceva mai aveți nevoie...?

Cu toții știți deja că nimic nu mai poate merge prost în seara asta. Pentru că un meci de fotbal de calitate se savurează cel mai bine decât în fața unui superecran, la un pahar de Heineken rece, împreună cu prietenii.

Dacă v-a prins povestea și v-ați și imaginat oaspete în Mansion, fiți pe fază! E adevărat că Heineken Mansion se închide odată cu meciurile de calificare în UEFA Champions League, dar nu de tot. Pentru fanii fotbalului UEFA Champions League, primăvara 2011 va aduce o nouă experiență inedită, tot marca Heineken!

CE DE HANDBAL

www.prosport.ro

EHF EURO 2010

PROGRAM TV

ASTĂZI

10:00 / DIRECT
SPORT.RO
Ora exactă în sport

19:45 / DIRECT
Dolce Sport
CE HANDBAL:
Serbia – Spania

20:00 / DIRECT
SPORT.RO
INFORMAȚIA

21:45 / DIRECT
TVR 2
CE HANDBAL:
România – Danemarca

ProSport nu-şi asumă răspunderea pentru eventualele schimbări operate între timp în program

VOLEI / BĂTUȚI PE TOATE FRONTURILE

Campioana României la volei masculin, Remat Zalău, a fost învinsă, ieri, pe teren propriu, de campioana Europei, Trentino BetClic, cu 3:0 (25-15, 25-14, 25-20), în cea de-a treia etapă a Grupei D a Ligii Campionilor. Acesta este al treilea insucces pentru elevii lui Ovidiu Macarie în Europa, următorul meci fiind programat pe 13 decembrie, în Italia, cu Trentino. Tot un eşec au înregistrat şi fetele de la Dinamo Bucureşti care au pierdut, în deplasare cu Scavolini Pesaro, cu 0:3 (22-25,19-25, 15-25), în cel de-al treilea meci din grupa E a Ligii Campionilor. Următoarea partidă va fi pe 14 decembrie, acasă, cu Scavolini.

GIMNASTICA

„REVERSUL MEDALIEI"

Campioana olimpică de la Sydney 2000, Andreea Răducan (foto), a lansat, ieri, volumul autobiografic, „Reversul medaliei". Cartea este o poveste emoţionantă care gravitează în jurul scandalului de dopaj de la Sydney, când CIO i-a retras medalia de aur de la individual compus. „Este bine că Andreea a avut curajul să scrie această carte. În general, toţi încercăm să uităm momentele nefericite, dar Andreea nu vrea să uite. Şi chiar vrea să rememoreze nişte clipe care la momentul respectiv i-au creat multe coşmaruri şi poate au maturizat-o prea devreme", a declarat Octavian Bellu, cel care semnează, alături de Mariana Bitang, prefaţa cărţii. Lansarea oficială va avea loc duminică, 12 decembrie ora 12:00, la librăria Diverta din Mall Bucureşti Vitan.

AUTO / RENAULT A LANSAT TWINGO MISS SIXTY

Renault a lansat ieri oficial în România Twingo, unul dintre cele mai de succes modele din istoria companiei. În cadrul aceluiaşi eveniment, producătorul francez a prezentat şi ediţia limitată Twingo Miss Sixty, versiunea 100% glamour, 100% feminină a noului model, în cadrul unui show inedit. Twingo Miss Sixty poate fi cumpărat cu un preţ de lansare de 7.285 euro.

CAMPIONATUL EUROPEAN / ROMÂNIA - DANEMARCA, AZI, ORA 21:45, MECI DECISIV PENTRU

SPERIETOARELE DANE

Tricolorele au băgat frica în nordice după ce au câştigat toate meciurile oficiale şi amicale din ultimii opt ani

România are adversare vechi în Europa cărora le mai are de plătit polițe, chiar dacă a început să le învingă în ultima vreme, gen Norvegia, Rusia sau Spania. Are însă şi echipe pe care le bate pe unde le prinde. Este cazul Danemarcei, tripla campioană olimpică şi europeană, pe care tricolorele o bat constant de opt ani fără o zi!

Pe 10 decembrie 2002, gazdele competiției câştigau pentru ultima dată în faţa României. Se întâmpla la Campionatul European, organizat tot de Danemarca. Meciul s-a jucat atunci la Aarhus, iar nordicele s-au impus cu 25-23, din echipa României de atunci fiind prezente şi acum, la Aalborg, Aurelia Brădeanu, Talida Tolnai, Cristina Vărzaru, dar şi actualul antrenor secund, Luminița Dinu. De atunci însă... măcel!

TECĂU AR FI INVIDIOS

România a câştigat în linie, bilanțul pe ultimii cinci ani făcându-l invidios chiar şi pe Horia Tecău, cel mai în vogă tenismen român al momentului: 6-0. Iar patru victorii au fost obținute chiar în Danemarca, spre regretul selecționerului danez Jan Pytlick, care se pare că ar fi văzut mereu cam alte filme... „Am fost aproape de fiecare dată să câştigăm cu România", se înfoaie nordicul.

ŞTIU ŞI CE MĂNÂNCĂ, DAR TOT DEGEABA

Faptul că România este o sperietoare de ani buni pentru Danemarca a evidențiat-o şi Aurelia Brădeanu, jucătoarea cea mai experimentată din tabăra națională.

„Îmi aduc aminte că, pe vremea când eram la tineret, vorbeam cu Rikke Skov şi Mette Melgaard pe marginea dueluri-lor noastre. Îmi povesteau că ne ştiu toate mişcările, că au văzut zeci de casete cu noi, dar tot degeaba, că nu reuşeau să ne bată niciodată", ne-a dezvăluit interul tricolor.

ANTRENORUL DANEZ IUBEŞTE ROMÂNCE

Selecționerul Danemarcei caută de zor soluții pentru a învinge România, fiind impresionat în special de Cristina Neagu. „Le iubesc pe toate!", a glumit Pytlick atunci când l-am întrebat dacă există jucătoare care îi plac din naționala României.

LUI VOINA NU ÎI PLAC DANEZELE

Cu umor a răspuns şi Radu Voina la acelaşi chestionar, dar ca subiect fiind echipa gazdă: „Mie nu îmi plac danezele!". Cele două tabere se prezintă azi cu atmosfere mai destinse după victoriile obținute în prima zi, dar cu siguranță încordarea îşi va face simțită prezența într-una din ele după jocul direct. Hai România!

CALCULE

UN MECI CÂT PENTRU O SEMIFINALĂ!

Cine câştigă în această seară are toate şansele să meargă în grupa principală de la Herning cu patru puncte. Ceea ce n-ar fi deloc rău în economia viitoarei grupe care se va forma. Echipa care va câştiga ar mai avea nevoie, teoretic, de o singură victorie mare pentru a merge în semifinale: fie să bată luni câştigătoarea Grupei B, cel mai probabil Muntenegru, fie să învingă pe 16 decembrie echipa secundă din aceeaşi grupă, Rusia sau Croația.

REZULTATE DIRECTE ÎN ULTIMII CINCI ANI: 6-0!

2005 (Rusia)	33-29	grupe principale CM
2006 (Danemarca)	25-24	grupe CM
2008 (Macedonia)	27-25	grupe CE
2009 (Danemarca)	35-32	amical
2009 (Danemarca)	34-31	amical
2009 (Danemarca)	28-22	grupe CM

PARTIDE DIRECTE LA CAMPIONATUL EUROPEAN

2000 (România)	33-26	grupe
2002 (Danemarca)	23-25	grupe principale
2004 (Ungaria)	25-24	grupe
2008 (Macedonia)	27-25	grupe

LA AALBORG NU E CRIZĂ!

În Aalborg străzile sunt înguste, semafoarele enervant de multe, autobuzele înțesate cu studenți, iar complexul sportiv în care joacă România, „Gigantium Arena" (5.000 de locuri), pare doar un vis frumos pentru noi.

Noi am găsit Aalborgul într-o iarnă autentică (-10 grade Celsius), managerul naționalei Narcisa Lecuşanu l-a redescoperit, deşi până acum patru sezoane a evoluat la echipa locală. Ea s-a întors ca jucătoare în națională în 2005, când era legitimată la una dintre cele mai în vogă echipe de pe continent, surorile Lunde fiindu-i coechipiere. Revenită după patru ani şi jumătate în oraşul danez, extricolora a rămas surprinsă. „Oraşul s-a transformat. Au apărut multe clădiri, nici nu ştii dacă sunt case sau birouri. De asemenea, Gigantium Arena, sala care găzduieşte turneul final, a căpătat noi dimensiuni. A apărut un patinoar, va fi construit şi un centru de înot. Îmi dau seama că la ei nu este criză. Până şi hotelul în care stăm noi nu exista acum patru ani", a punctat Lecuşanu.

ProSport Fondat 1997; ISSN 1453-3707

Tirajul ProSport este certificat de Biroul Român de Audit al Tirajelor

Tipar: coprint

Telefon: 031.825.1028; Fax: 031.825.1036
www.coprint.ro

PubliMedia International

Redactor-şef:	Dan Filoti	Fotbal intern:	Iulian Vâlvoiu	Director publishing:	Cosmina Noaghea	Foto:	Marius Smădu
Redactori-şefi adjuncți:	Florin Caramavrov, Lucian Lipovan, Matei Udrea	Reporteri speciali:	Alexandru Enciu	Director editorial:	Cristian Hostiuc	Producție:	Rodica Ghenciu
		Ligi inferioare:	Daniel Remeş	Publisher:	Daniela Radu	Distribuție:	Dan Apostolache
Responsabil de număr:	Andru Nenciu	Fotbal extern:	Robert Vătafu	Vânzări:	Nicoleta Nedea	Financiar:	Sorin Dinu
		Sporturi:	Andru Nenciu	Marketing:	Daniela Şerban	HR:	Elena Şerban
		Foto:	Alexandru Hojda	Cercetare:	Daniel Secarea	IT:	Bogdan Petre
		Art director:	Alexandru Popescu	Dezvoltare:	Simona Drăghici	Administrativ:	Sorin Cârciu
		Online:	Cosmin Boghiu	Prelucrare imagine:	Iulian Popa		
		Organizare:	Sorin Toma				

Brand Manager:	Lucian Cotreanți
Junior Brand Manager:	Cezar Cherciu
Sales Manager:	Luiza Dobre 0318.256.317
	Vlad Florea 0318.256.234
Sales Manager Clienti Directi:	Daniel Pleşea 0318.256.232
Traffic manager:	Marina Moraru 0318.256.240

Redacție: București, Str. Aurel Vlaicu, nr. 62-64. Telefon: 031.825.7300; Fax: 031.825.7385; **Abonamente:** 0318.256.242/244/332, Fax:0318.256.243

Trimiteți opiniile dumneavoastră la dialog@prosport.ro

ESEMNAREA CÂȘTIGĂTOAREI GRUPEI A MARCEI!

CORESPONDENȚĂ

Marius HUȚU
din Aalborg (Danemarca)

HARCEA-PARCEA *Manca (la mânge) le-a demolat pe danezele în meciul de la CE 2008 din Macedonia, scor 27-25*

Foto: EPA

POLITEȚE *Narcisa Lecușanu, managerul naționalei, a mărturisit că oamenii din Aalborg sunt la fel de amabili ca întotdeauna, „de la șofer și până la cei din handbal"*

Foto: Marius HUȚU

425 **de goluri**
a marcat Ionela Stanca pentru națională în 150 de meciuri

7 **goluri**
din nouă aruncări a înscris Ionela în meciul de debut al României la CE, cu Spania

Foto: Cosmin MOȚEI

INTERVIU / PIVOTUL ROMÂNIEI SUSȚINE CĂ PRIN VIZIONĂRILE VIDEO LE-AR FI „MIROSIT" PE DANEZE

SE RETRAGE DUPĂ EURO!?

Ionela Stanca va renunța la echipa națională după Campionatul European, dar acum trăiește bucuria fiecărei partide

Alături de Cristina Vărzaru, Ionela Stanca a fost arma numărul 1 a României în jocul cu Spania. Pivotul Oltchimului s-a încadrat perfect la jocul pe contraatac, iar acum se bucură că nu a renunțat deocamdată la echipa națională. Campionatul European ar putea fi însă ultimul pentru ea.

Am început cu dreptul turneul final, după ce am învins în sfârșit Spania...
Să spunem că ne-am luat revanșa. Ne-am ambiționat foarte tare și ne-am dorit extrem de mult să batem Spania.

A fost un joc mai special pentru tine?
Îmi doresc să joc fiecare meci ca și cum ar fi ultimul la echipa națională. S-a întâmplat să fiu eu mai în formă în partida cu Spania. Urmează probabil alte fete, dar rămânem o echipă, asta e important. Fiecare cred că o să aibă un meci al ei, așa cum a fost la CM din 2005, când fiecare a jucat în câte un meci la superlativ.

Ai fost la un pas de a renunța la echipa națională. Din cauza problemelor medicale?
Da, așa a fost, din cauza problemelor de sănătate de la genunchi, dar am strâns puțin din dinți și acum sunt aici.

Îți pare rău?
(zâmbește) Nu are cum să-mi pară rău. Îmi pare chiar foarte bine acum.

Dar te gândești să renunți în 2011?
Așa aș vrea, dar să vedem. Mai e până atunci.

„DACĂ PRINDEM O ZI BUNĂ, ÎNVINGEM DANEMARCA"

Urmează Danemarca. Ați văzut meciul ei cu Serbia?
Mai avem vizionări, le studiem cât se poate de bine pentru a le identifica toate plusurile.

Avem un avantaj moral pentru faptul că am bătut-o mereu în ultimii ani?
Să sperăm că da, iar acum să învingem din nou. Chiar dacă Danemarca joacă acasă și are publicul de partea ei, ne face plăcere să evoluăm aici.

Este mai abordabil stilul danezelor decât cel al Spaniei?
Depinde și de ziua pe care o prindem, de ce facem acolo, pe teren. Nu putem spune că facem cine știe ce, iar pe teren se întâmplă altceva. Într-o zi bună câștigăm. ■

Dacă prindem o zi bună, batem națională Danemarcei

Ionela Stanca, pivot România

Ionela Stanca este măritată cu rugbistul Răzvan Stanca

CE DE HANDBAL

EHF EURO 2010

www.prosport.ro

CLASAMENT GRUPA A

1. **Danemarca**	1	1	0	0	25:20	2
2. **ROMÂNIA**	1	1	0	0	30:26	2
3. **Spania**	1	0	0	1	26:30	0
4. **Serbia**	1	0	0	1	20:25	0

REZULTATE:
Spania – România 26-30, Danemarca – Serbia 25-20. Azi: Serbia – Spania (ora 19:45, în direct pe Dolce Sport), România – Danemarca (ora 21:45, în direct pe TVR 2)

CLASAMENT GRUPA B

1. **Croația**	1	1	0	0	35:25	2
2. **Muntenegru**	1	1	0	0	24:22	2
3. **Rusia**	1	0	0	1	22:24	0
4. **Islanda**	1	0	0	1	25:35	0

REZULTATE:
Muntenegru – Rusia 24-22, Croația – Islanda 35-25.
Azi: Islanda – Muntenegru, Rusia – Croația

CLASAMENT GRUPA C

1. **Suedia**	2	2	0	0	60:50	4
2. **Olanda**	1	1	0	0	25:13	2
3. **Germania**	1	0	0	1	25:27	0
4. **Ucraina**	2	0	0	2	38:58	0

REZULTATE:
Germania – Suedia 25-27, Ucraina – Olanda 13-25.
Ieri: Suedia –Ucraina 33-25.
Meciul Olanda – Germania s-a terminat după închiderea ediției

CLASAMENT GRUPA D

1. **Ungaria**	2	2	0	0	49:37	4
2. **Norvegia**	1	1	0	0	33:22	2
3. **Slovenia**	1	0	0	1	19:28	0
4. **Franța**	2	0	0	2	40:54	0

REZULTATE:
Ungaria – Slovenia 28-19, Norvegia – Franța 33-22.
Ieri: Franța – Ungaria 18-21.
Meciul Slovenia – Norvegia s-a terminat după închiderea ediției

*Primele trei echipe din grupă se califică în grupele principale
*Rezultatele directe se contabilizează în grupele principale. Grupa A se va uni cu Grupa B
*Primele două echipe din grupele principale se califică în semifinale, unde vor juca încrucișat

DE CE AM BĂTUT SPANIA?

România se simte mult mai bine la Aalborg după ce a învins Spania cu 30-26, în meciul de debut al turneului final. ProSport vă prezintă mai jos, în trei puncte, modul în care echipa tricoloră a reușit să bată Spania.

Apărare-contraatac. România a jucat simplu și eficient cu Spania. A recuperat mingi în defensivă și a marcat gol după gol pe contraatac, Stanca și Vărzaru apărând în dese rânduri la finalizare.

Jocul cu pivotul. Tricolorele au reușit să treacă de arțăgoasa apărare a Spaniei în „pozițional", prin angajarea pivoților Stanca și Manea, în condițiile în care linia de nouă metri nu a fost lăsată să-și facă jocul, Neagu având parte de un marcaj sever.

Poarta. Paula Ungureanu a fost marți seară la locul potrivit. Paradele sale au impulsionat și atacul, iar strigătele de încurajare au înzestrat echipa cu determinare.

PUBLICITATE

FATA CU 450 DE GOLURI ÎN NAȚIONALĂ

Dintre toate jucătoarele prezente în lotul României la Euro, Cristina Vărzaru (foto, în stânga) se află pe locul al treilea în topul marcatoarelor, cu 450 de goluri în 161 de meciuri. Pe primele două poziții se situează Valentina Ardean, cu 643 (154) și Aurelia Brădeanu, cu 508 (197).

-15°

Celsius vor fi astăzi în Aalborg, orașul în care se va juca Danemarca - România. Noroc că meciul se joacă în sală

CORESPONDENȚĂ

Marius HUȚU
din Aalborg (Danemarca)

CE DE HANDBAL / ROMÂNIA – DANEMARCA (AZI, ORA 21:45, TVR 2). CRISTINA, PSIHIC DE FIER CA LANCE

VĂRZARU ARMSTRONG

Pregătire specială: Accidentată în meciul cu Spania, Cristina s-a refăcut pentru partida de azi pedalând pe bicicleta fixă de sală

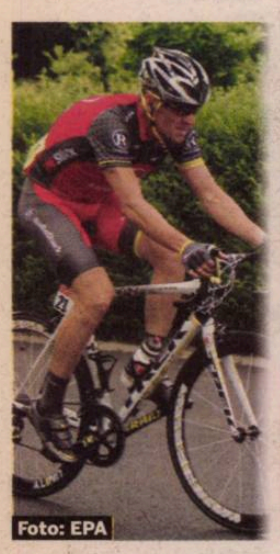

Foto: EPA

Foto: Marius HUȚU

Cristina Vărzaru (31 de ani) este o femeie puternică. Cade, se lovește, se ridică! Așa s-a întâmplat și după debutul ei la Campionatul European. Deși ne-am temut că nu ar putea juca azi cu Danemarca (ora 21:45, TVR 2), în runda secundă a Grupei A, ea va fi în teren.

Finalul jocului cu Spania. Golgheterul României (9 goluri) se prăbușește la pământ, iar semnele de îngrijorare cuprind tabăra țării noastre. După căzătură, ai fi spus că extrema dreaptă tocmai s-a accidentat serios. La zona mixtă, Cristina își face apariția în mare vervă, semn că accidentarea din timpul jocului nu a fost atât de gravă. „Tactic sau durere?", o întreabă unul dintre colegi. „Chiar mi s-a dus gleza. Eu oricum am gleznele mobile și nu îmi fac probleme", ne liniștește definitiv jucătoarea de la Viborg.

RISCĂ ÎN FIECARE ZI

Pentru că accidentările care i-au „măcinat" picioarele în ultimii ani se resimt din plin, Cristina nu se poate antrena la aceeași intensitate în fiecare zi. Deși la un moment dat i s-a spus că nu va mai putea juca handbal din cauza accidentărilor repetate, în caz contrar riscând să rămână cu probleme toată viața, fosta rapidistă nu a cedat. Iar ieri, extrema dreaptă s-a pregătit separat. Mai exact, a făcut stretching, capitol la care Luminița Dinu i-a dat o mână de ajutor, apoi s-a urcat pe o bicicletă fixă. A pedalat ca în vremurile bune ale lui Lance Armstrong, înaintea unui start din etapele de contratimp individual. Fără nicio grimasă pe chip, ne-a liniștit: va juca azi în supermeciul cu Danemarca.

Foto: EPA

Danemarca este următoarea cărămidă, mai avem șapte cărămizi de pus, pentru că una, Spania, am rezolvat-o. Avem nevoie de opt cărămizi ca să arate casa frumoasă
Cristina Vărzaru, căpitanul echipei naționale

PUBLICITATE

Biblioteca Județeană MUREȘ

CEVA A FOST PUTRED LA MECIUL CU DANEMARCA: 22-25

Handbalistele tricolore au suferit ieri prima înfrângere la Europene ★ Marți, România învinsese Spania cu 30-26 ★ **Jocul decisiv:** cu Serbia, mâine, 19:45, TVR 2

»8-9

de **HUȚU** (Aalborg)

MITIȚELU: CĂMĂTARU ȘI «MĂGARU'» OMORÂRĂ ȘTIINȚA

În spatele procesului care-l împiedică să vândă zeci de hectare, patronul Craiovei spune că se ascund fostul fotbalist și un personaj controversat din Bănie

»13

de **GHEORGHIU**

Numărul 4.104
Vineri, 10 decembrie 2010
24 pagini ◤ Tiraj: 55.000

EDIȚIE NAȚIONALĂ
Editat de **Publimedia International**

578.000 DE CITITORI zilnic (SNA)
1.252.345 DE VIZITATORI unici în octombrie (SATI) pe **www.prosport.ro**

PRO SPORT

LIGA PRO SPORT

Câștigă 10.000 de euro cash!

»17

GARAT DĂ VERDICTUL:

„DINAMO E CLUB MAFIOT!“

Concediat de roș-albi, argentinianul a povestit pentru ProSport că tot clubul îi e aservit lui Ioan Becali: „Din cauza mafiei au ajuns aproape de faliment“

»2-3

de MLĂDINOIU; foto: MEDIAFAX

ENGLEZII ÎI AVERTIZEAZĂ PE FANII STELIȘTI

La Napoli, hoții pe scuter te înjunghie din mers!

»5

„BURSUCUL“, ÎNȚEPAT DE FOȘTII ELEVI

„Dan Petrescu n-ar reușI la o echipă mare“

»10

„STEJARII“, GRĂMADĂ CU STADE FRANÇAIS

În București vin rugbiștii „Chippendales“ din Paris

»16

NU RATA SUPLIMENTUL DE PARIURI!
16 pagini de clasamente, statistici și rezultate
MARȚI, GRATUIT CU PRO SPORT

www.prosport.ro
Știm ce înseamnă să fii suporter
PREȚ: 1,8 lei
5 948360 100259 04104

Biblioteca Județeană MUREȘ

www.prosport.ro

OPINIE

Mihai GĂINUȘĂ

mihai.gainusa@prosport.ro

PETARDE

EXPLOZII SOLARE

Speriați de soarele de iarnă și de eventualitatea fulgilor care strică frezele fotbaliștilor, ștabii au pus punct anului de miuțe din Ligă și virgulă returului. După Napoli, care ori va fi un Nicopole ori un Rovine, vom trage linie și vom aduna. În special minusurile. ***Ne lăudăm cu un răsunător de la egal la egal amical cu Italia. Iar de restul - înfrângeri naționale fără număr, fără număr***. Dar faptele bune nu rămân niciodată nepedepsite, Răzvane! O să vezi lucrătură la anul de la băieții „deștepți", hrebenciugii din spate. Apoi cioclul fotbalului românesc, Nașu, iese consolidat din dezastrul național și din afacerea ursulețului de pluș, semn că o mafie de valoare trebuie cultivată și în străinătate. Ceva puncte europene plus euro s-au strâns la chimirul boierilor-antrenori de la lojele cu geam. Stați liniștiți, n-o să vedem nici anul viitor vreo mână tremurată de Hagi Tudose băgată în buzunarul doldora, ca să cumpere vreo jambieră de aur. Fiindcă fotbalul de lumea a treia e foarte profitabil și cu jucători de mâna a doua.

Moș Crăciunii de la Fisc o să fie foarte darnici și anul viitor cu datoriile cluburilor către stat. Biciul și cureaua lată vor poposi tot pe spinarea micilor firme și a suporterilor. Căci cine n-are un Mitică Gură-de-Aur, să-și cumpere! Pe stadioane, bâtele jandarmilor vor garnisi din nou spinări de ultrași tembeli. Iar în pauze, aranjați la tribunele oficiale, sacii de bani vor garnisi din nou portbagaje de patroni. Și anul viitor arbitrii vor băga hotărâți în gură fluiere mânjite. Mutu se va face obligatoriu băiat cuminte, până la următoarea priză din plafar. La Steaua se va roti din nou mașina de păcănele cu antrenori. La meciurile lui Borcea va scârțâi o singură poartă la intrarea în Groapă, pentru aceeași doi-trei suporteri. Bursucul va lupta strângând din dinți, hotărât să prindă un antrenorat prin Anglia. Traore va învăța poate să mănânce cu furculița. Iar ceasurile studenților de la Sportul vor suna sâmbătă dimineața.

E bine să știi că la anul n-o să avem nimic nou sub soare, fiindcă ale naibii explozii solare nu se petrec niciodată în ceaunul cu mămă-Ligă.

www.prosport.ro

Ce soartă va avea Universitatea Craiova?

Nu va primi licența, Pițu va pleca, echipa va ajunge în liga secundă — 41%

Mititelu va face rost de bani și va salva clubul — 59%

Răspunde azi la întrebarea: „Va reveni Uhrin la Poli?"

Top 3 știri pe www.prosport.ro

1. **ȘOC în Gruia!** O echipă întreagă pleacă de la CFR! 4 jucători și-au reziliat deja contractele! VEZI NUMELE!
2. **Primul transfer al Stelei:** e mijlocaș, are 20 de ani și e poreclit „noul Rădoi"!
3. **Primul transfer de marcă al lui Petrescu!** Unul dintre cei mai buni jucători din Liga I va ajunge la Kuban

INTERVIU / GARAT ȘI-A REZILIAT CONTRACTUL CU DINAMO, IAR ÎN URMA LUI AU RĂMAS ACUZE ULUITOARE

„LA DINAMO DICTE

În afară de fani, la colegi, antrenc ca fiind aserviți

Corina MLĂDINOIU
corina.mladinoiu@prosport.ro

După meciul de la Urziceni, sud-americanul Juan Garat a avut un conflict deschis cu Giovani Becali. La acea vreme, impresarul i-a promis că va plăti pentru că și-a permis să-l tragă la răspundere, iar ieri jucătorul a părăsit țara și spune că nu vrea să mai revină niciodată în România. Nu înainte de a-și spune propria viziune cu privire la scurta sa experiență de la Dinamo, una de pe urma căreia a rămas mai sărac cu 40.000 de euro. Chiar și așa, spune el, nu asta a contat cel mai mult, ci cele trăite în „Ștefan cel Mare".

Juan, te-am sunat pentru că am auzit că ți-ai reziliat contractul cu Dinamo. E adevărat?
Da, așa e! De aproximativ trei luni mă gândesc să plec. Gata! Mi-a ajuns! Nu mai vreau nimic de la Dinamo, renunț la bani, la tot, numai să plec odată. Nu găsesc niciun lucru despre care să spun că a fost bun la această echipă.

„DIN CAUZA MAFIEI, CLUBUL ESTE APROAPE DE FALIMENT"

Ești extrem de dur și vorbești de parcă ai fi scăpat dintr-un lagăr...

ÎNAINTE AU MAI ACUZAT ANDREY ȘI DARIO BONETTI

Juan Pablo Garat, prin atacul său la adresa politicii dezastruoase a clubului său, face parte dintr-o listă selectă de străini care au atacat proastele obiceiuri mioritice. Primul a fost portarul brazilian al Stelei, Andrey Nazario, care l-a desființat pe Gigi Becali. Cel mai vehement a fost fostul dinamovist Dario Bonetti, urmat în declarații de Nicolo Napoli, fost antrenor la Universitatea Craiova, Astra și FC Brașov.

Nu exagerez cu nimic! Gigi Becali este un om josnic și dezgustător! La club, toți jucătorii sunt supărați
Andrey Nazario, fost portar al Stelei

Borcea este un nimeni. El nu ajută Dinamo, este unealta familiei Becali. Haosul de la echipă este creat de el
Dario Bonetti, ex-antrenor Dinamo

Am fost dat afară de la Astra de un om (n.r. - Petre Buduru) care nici măcar nu lucra acolo!
Nicolo Napoli, ex-antrenor Astra

Foto: Vlad CONSTANTINESCU

ORICE E POSIBIL ÎN WWW.LIGAPROSPORT.RO

AZĂ MAFIA!“

undaşul Juan Garat acuză pe toată lumea, de i până la acţionari, pe care îi condamnă oan Becali: „Totul aici a fost de rahat!“

Mai aveam de luat 40.000 de euro, dar i-am refuzat numai să dispar de aici odată!
Juan Pablo Garat, fundaş Dinamo

2
goluri
a marcat argentinianul pentru Dinamo, unul în Europa League, unul în Liga I

Celălalt argentinian de la Dinamo, Elias Bazzi, îşi va desface astăzi contractul cu echipa din „Ştefan cel Mare“

Aici e un club mafiot! Nu se poate lucra sub nicio formă. Sunt foarte multe persoane care fac rău clubului, de la jucători până la conducere. Îmi pare rău de suporteri, ei nu merită un asemenea tratament din partea lor, dar trebuie să ştie că la echipă este foarte multă mafie şi probabil din cauza asta o paşte şi falimentul.

Incidentul tău cu Giovani Becali a cântărit atât de mult?
Totul a început când am pomenit numele acelui Becali. De atunci nu m-au mai plătit şi nici n-am mai jucat. Din cauza lui am suportat consecinţele. Mi-am dat seama ce fel de caracter e, iar ei, conducătorii, ce oameni sunt că i-au ascultat ordinele...

„FOTBALIŞTII SUNT PLĂTIŢI DUPĂ PREFERINŢE“

Nu te-ai simţit apărat de nimeni după acel episod?
Doar fanii au fost lângă mine. Suporterii să nu mă înţeleagă greşit, eu sper ca Dinamo să-şi rezolve problemele, dar cu personaje precum Becali niciodată nu vor avea un club profesionist. De fapt, vă spun sincer, am crezut că Dinamo este o echipă cu prestanţă. M-am înşelat! Totul aici a fost de rahat!

Dar colegii tăi? Nu te-au încurajat?
Jucătorii? N-am avut nicio relaţie cu ei. După incidentul cu Giovani, o parte dintre ei nici nu mă mai băgau în seamă. Cum să-ţi faci prieten un jucător când cel puţin 15 dintre ei sunt impresariaţi de Becali? În plus, unii erau plătiţi bine, după preferinţe, iar alţii deloc. În Argentina, noi fotbaliştii, suntem uniţi. Ori suntem toţi, ori niciunul.

Cu antrenorul ce relaţie ai avut? Au fost multe momente când te-a lăudat şi te-a considerat om de bază.
Cu Ioan Andone am avut o relaţie destul de rece. Până la meciul cu Steaua vorbeam cât de cât, dar de atunci s-a terminat totul! Probabil primise ordinul de la Giovani Becali să mă dea la o parte. Asta e Dinamo! Asta este realitatea! Şi cum să ai pretenţii de Champions League?

Te gândeşti să mai joci vreodată în România?
O iau ca pe o experienţă în plus pentru mine, dar una îngrozitoare. Nu mă voi mai întoarce în România niciodată, nici să nu mai aud. Nu vreau să jignesc poporul, dar prefer să fac asta, pentru că nu vreau să mai iau ţeapă, cum am luat de la Dinamo. Oricum, le voi vorbi tuturor despre acest club, îi voi atenţiona să nu cumva să facă greşeala vieţii lor semnând cu Dinamo. ■

După cearta cu Becali, Garat a fost introdus de Ioan Andone la meciul cu Steaua, în care s-a şi accidentat. De atunci n-a mai evoluat deloc

120
de mii
de euro câştiga Garat la Dinamo

660
de minute
a jucat Garat pentru Dinamo în Liga I

DE UNDE A ÎNCEPUT TOTUL?

ProSport a scris în urmă cu două luni despre conflictul direct dintre Giovani şi Garat şi despre dialogul purtat de cei doi. Începutul sfârşitului pentru Juan Pablo Garat la Dinamo a fost marcat de partida de la Urziceni. Atunci, „câinii“ au pierdut ruşinos, (0-1), într-un meci în care argentinianul a fost eliminat şi a comis penalty-ul din care ialomiţenii au marcat golul victoriei. După meci, Giovani Becali a ieşit în presă şi l-a atacat pe fotbalist. „Eu nu înţeleg ce caută acest Garat la Dinamo şi cine l-a adus. Este unul dintre cei mai slabi stoperi pe care i-a avut Dinamo în ultimii ani, chiar şi Abrudan e mai bun decât el. Unde a jucat el şi cine l-a vrut?“, a spus fostul impresar. Sud-americanul nu a stat cu mâinile în sân şi i-a răspuns lui Becali. Printr-un SMS! ProSport a publicat la acea vreme schimbul de mesaje dintre cei doi şi ameninţările pe care le-a primit fotbalistul.

GIOVANI LA TV:
Nu ştiu cine l-a adus pe acest Garat la Dinamo. Este cel mai slab stoper pe care l-a avut Dinamo. Şi Abrudan joacă mai bine decât el. Unde a jucat, că nu am auzit de el?

SMS GARAT:
Nu eşti impresarul meu, nu înţeleg de ce te bagi în seamă cu mine. Nu ştiu cine eşti, nu te cunosc, dar nu îţi permit să vorbeşti aşa despre mine. Poate eşti mare în România, dar eu nu am auzit de tine şi nu ai niciun drept să vorbeşti aşa despre mine. Critică-ţi jucătorii pe viitor!

SMS GIOVANI:
O să afli tu cine sunt eu! De acum nu vei mai juca niciun joc pentru Dinamo.

SMS GARAT:
Nu mă impresionezi cu ameninţările tale. Te rog să-ţi vezi de treaba ta!

Foto: Bogdan IORDACHE

A ÎNTORS-O CA LA PLOIEŞTI

Lucian Goian şi Miranda sunt foşti dinamovişti care joacă la Astra în acest sezon. În trecut, la Ploieşti au mai fost cedaţi Alexe, Păun, L. Ganea, Chiacu, Muşat şi Crăciun

În timp ce colegii de la Dinamo mâncau la restaurantul lui Dănciulescu, N'Doye lua masa alături de Ioan Niculae şi jucătorii Astrei, acolo unde ar putea juca în retur

Corina MLĂDINOIU
corina.mladinoiu@prosport.ro

Rapid, Khazar Lankaran şi Vaslui trag de Ousmane N'Doye pentru a-l lua de la Dinamo, echipă care l-a pus pe lista de transferuri. De curând a apărut şi o variantă-surpriză: Astra Ploieşti!

Ţinând cont de locul din clasament al ploieştenilor, ştirea poate fi trecută la capitolul surprize. Iar episodul petrecut ieri este edificator. În cursul zilei, conducerea prahovenilor a organizat o masă de sfârşit de an în Bucureşti, la restaurantul lui Vasile Turcu, Classa di T. Alături de fotbalişti au venit patronul Ioan Nicolae şi Petre Buduru. Şi nu numai. Asta pentru că la un moment dat şi-a făcut apariţia şi Ousmane N'Doye, mijlocaşul căzut în dizgraţie la Dinamo stând la masă chiar lângă cei doi şefi ai ploieştenilor. Asta în timp ce colegii de la Dinamo ai senegalezului se aflau la restaurantul lui Dănciulescu, unde luau masa împreună. Mutarea lui N'Doye la Ploieşti poate fi perfectată zilele viitoare, mai ales că relaţiile dintre cele două cluburi sunt foarte bune, iar Rapidul nu-i poate satisface pretenţiile salariale! ■

PUBLICITATE

MUTARE / STOPERUL ȚINTIT DE ROȘ-ALBI A REFUZAT STEAUA ÎN VARĂ

ÎNTINERIRE SĂ FIE, DAR CU BANI PUȚINI!

„Câinii" îl vor neapărat pe Vlad Chiricheș, dar îi oferă un contract care nu „prinde" la jucător

Mihai NEJNERU
mihai.nejneru@prosport.ro

Cu numărul mult mai mare de goluri încasate decât al celor înscrise de liderul Oțelul, Dinamo caută de mult timp o soluție viabilă pentru linia defensivă.

Și a găsit-o în curtea celor de la Pandurii Târgu-Jiu: Vlad Chiricheș (20 de ani). Toată lumea de la club este entuziasmată de evoluțiile stoperului, dar, totuși, transferul este în impas. Chiar dacă partea cea mai dificilă a problemei, înțelegerea cu gruparea olteană, se va rezolva de la sine în urma acordului dintre Dinamo și Pandurii ce va fi refăcut în această iarnă. „Câinii" s-au lovit de o problemă la care nu se așteptau: contractul jucătorului!

Suma de transfer a lui Vlad Chiricheș nu va fi suportată de Dinamo, ci va fi acoperită în contul datoriei pe care clubul Pandurii o are față de roș-albi în urma transferului lui Ilie Iordache la AEK Atena. În același protocol intră și Gabriel Matei, fundașul dreapta al oltenilor.

NU PRINDE SISTEMUL BANI PENTRU PERFORMANȚĂ

Din acest sezon, șefii au regândit strategia de transferuri, propunând un contract de tip german, bazat pe clauze de performanță și a cărui valoare financiară va crește în funcție de aparițiile stoperului și de trofeele clubului. Ideea nu a prins însă la Chiricheș, pentru că oferta primului an, cea de bază, este infim mai mare decât cea de la Pandurii! Astfel, fundașul central de 20 de ani ar putea fi protagonistul unui record în Liga I. A refuzat în vară Steaua pentru că nu dorea să ajungă în Ghencea, iar acum ar putea declina, din motive financiare, propunerea „câinilor".

NU ALERGI, NU CÂȘTIGI!

Adrian Cristea a ratat recent șansa de a juca în Germania, acolo unde ar fi câștigat mult mai mult decât la Dinamo, pe motiv că nu face faza defensivă

Cătălin MUREȘANU
catalin.muresanu@prosport.ro

Mihai NEJNERU
mihai.nejneru@prosport.ro

Se pare că anunțurile publice repetate ale lui Adrian Cristea privind dorința lui de a-și găsi altă echipă, indiferent de țară, au avut efectul scontat! De curând, mai multe cluburi din Germania, prima și a doua ligă, s-au arătat interesate de serviciile sale, însă faptul că nu și-a trecut în CV și „faza defensivă" a contat foarte mult!

În ultimele luni, Adrian Cristea a fost urmărit de trei cluburi din Germania. „Una dintre echipe era foarte importantă", povestește sursa ProSport. Nemții au cerut DVD-uri cu elevul lui Andone, după care au și trimis reprezentanți în România pentru a-l vedea live pe „Prinț". „Au rămas cu gura căscată când au văzut câtă lejeritate are în dirijarea balonului, fizicul i-a impresionat la fel și se întrebau cum de mai joacă în Liga I la vârsta asta", a continuat persoana care l-a recomandat pe Cristea. Iar răspunsul la întrebare a venit foarte repede. „El nu face faza defensivă. Parcă i se face rău când ajunge în propria jumătate. Când se întoarce cu fața spre poarta lui e alt fotbalist".

ACELAȘI PĂCAT ȘI LA NAȚIONALĂ

Adrian Cristea a spus-o cu gura lui că nu îi place să facă faza defensivă. Și în presă, dar și în fața lui Victor Pițurcă, fostul selecționer al naționalei. În momentul în care Piți i-a cerut să coboare în sprijinul apărării, „Prințul" i-a răspuns sec: „Nea Piți, eu nu fac faza defensivă! Dacă nu vă convine, să nu mă mai chemați". La rândul său, Răzvan Lucescu l-a taxat, printre altele, și pentru această deficiență. „Fotbalul total înseamnă să alergi pe tot terenul", a punctat selecționerul.

„NU-L MAI JUCAȚI ÎN BANDĂ, CĂ E LENEȘ!"

În „Ștefan cel Mare" situația este la fel. Antrenorii sunt sfătuiți de conducători să nu-l introducă pe Cristea în bandă. Motivul? Acesta nu aleargă, iar în centru dă randamentul mai bun pentru că e mai puțin de muncă. „Dacă îi dai leneșului mură-n gură, e fericit! Trebuie să-l pui la muncă", obișnuiau să spună și șefii. Sezonul acesta, Andone a început cu „Prințul" în centru, care a avut evoluții apreciate. După câteva etape însă, a fost tras în bandă, după care a urmat, invariabil, o serie de meciuri modeste pentru Cristea. ■

Cristea trebuie să înțeleagă că fotbalul se joacă în două faze: când ai mingea și când nu o ai. Este obligatoriu să știi să faci și faza defensivă

Răzvan Lucescu, selecționer România

ALȚI FOTBALIȘTI TALENTAȚI, DAR CU PROBLEME LA FAZA DEFENSIVĂ:

CIPRIAN DEAC (SCHALKE 04)

Transferat la Schalke, fostul „ceferist" a avut nevoie de câteva luni pentru a învăța să facă și faza defensivă. „Mi-a luat două luni să învăț să stau în teren așa cum mi s-a cerut. Să știu cum să cobor în apărare", a recunoscut de curând Deac în ProSport.

CRISTI TĂNASE (STEAUA)

În momentul în care a ajuns la Steaua, Cristi Tănase nu prea își ajuta colegii din defensivă. După o lungă perioadă, „Dodel" a înțeles ce i se cere, iar acum evoluțiile lui sunt mult mai apreciate de către stafful tehnic.

ERIC (GAZ METAN)

Brazilianul are și el păcatele lui. Colegii și advesarii spun despre el că nu are decât un picior și că nu se prea omoară cu fuga. „E bun de România, dar în străinătate nu va putea face față", a explicat ieri Ilie Balaci la Sport.ro!

TIMIȘOARA ÎI OFERĂ 16.000 DE EURO PE LUNĂ!

Iancu îl așteaptă pe „Prinț" cu un salariu de nabab

Bogdan STERIOPOL
bogdan.steriopol@prosport.ro

Chiar dacă, pentru campionatele din Europa, Adrian Cristea nu pare a fi un jucător complet, în Liga I, „Prințul" este prețios.

O spune chiar Marian Iancu. „De la Hagi nu am mai văzut un talent așa de mare", a spus recent finanțatorul violeților. Și nu sunt doar vorbe, asta pentru că Iancu i-a pregătit un salariu pe măsura metaforelor pe care le-a avut la adresa „Prințului".

16.000 de euro pe lună ar primi mijlocașul „câinilor" dacă va ajunge pe Bega, salariul fiind identic cu cel al altui talent dinamovist ajuns la Poli, Ianis Zicu. Asta în condițiile în care Adrian Cristea s-a plâns în mai multe rânduri de salariul său de la Dinamo.

Până nu demult, „Prințul" avea la Dinamo un salariu de 72.000 de euro, însă în contractul său a fost stipulată o clauză care spune că acesta primește 1.500 de euro pentru fiecare meci bifat în tricoul roș-alb.

De la Hagi n-am mai văzut un asemenea talent. Ni-l dorim enorm pe Adrian Cristea, cred că la Timișoara și-ar regăsi motivația

Marian Iancu, patron Timișoara

Foto: Cosmin MOȚEI

MOARTEA VINE PE SCUTER

Mărturie şocantă a unui oficial de la Liverpool: „Ultraşii lui Napoli i-au înjunghiat de pe scutere pe fanii noştri!“

Eu îi sfătuiesc pe fanii Stelei să nu meargă la Napoli. E destul de periculos. Am prieteni acolo şi ştiu ce spun

Mihai Stoica, manager Steaua

La Napoli te simți ca la centrul terenului, trebuie să fii atent în toate direcțiile, altfel cineva îți va sufla mingea

Narcis Răducan, director sportiv Steaua

Bogdan STERIOPOL
bogdan.steriopol@prosport.ro

Corina MLĂDINOIU
corina.mlădinoiu@prosport.ro

După ce fanii Stelei i-au „şifonat" pe ultraşii italieni în partida tur, ba prin Centrul vechi, ba prin jurul stadionului sau pe alte străzi din Capitală, acum, la retur, deplasarea se anunţă de coşmar. Oficialii alb-albaştrilor le-au oferit românilor din ţară 3.000 de bilete, însă ieri se vânduseră doar 20, semn că suporterii stelişti se tem de această expediţie.

Situaţia din Italia a fost explicată pe larg steliştilor de ofiţerul de presă al „cormoranilor", când, în urmă cu două săptămâni, roş-albaştrii au remizat cu elevii lui Hodgson. Oficialul lui Liverpool le-a explicat românilor cum au fost înjunghiaţi cei trei suporteri englezi. „Vin pe scutere, în viteză, te-au înjunghiat şi au fugit... Cum îi prinzi? Că nici nu ştii cine ţi-a făcut-o. Nicăieri n-am văzut aşa ceva! Aveţi mare grijă, e un coşmar", a fost mesajul ofiţerului de presă al lui Liverpool către oficialii din Ghencea.

SE DĂ UN BILET DE OM, DOAR CU BULETINUL

Narcis Răducan, trimisul lui Lăcătuş în Italia pentru a viziona Napoli - Palermo, s-a întors şi cu 3.000 de tichete în buzunar. Clubul le-a pus în vânzare începând de ieri, la magazinul oficial din Ghencea. Se poate procura un sigur bilet, pe baza cărţii de identitate, şi posesorul lui trebuie să se prezinte personal la stadionul din Napoli, tichetul neputând fi vândut. Această condiţie a fost pusă de oficialii napoletani, care şi-au asumat responsabilitatea de a asigura securitatea fanilor români în Italia.

TICHETELE SE POT RETURNA ROMÂNILOR DIN ITALIA

Şi, dacă 3.000 de bilete au fost distribuite în România, 1.000 au fost direcţionate către susţinătorii roş-albaştrilor care locuiesc în Italia. În cazul în care fanii din România nu se vor înghesui la această deplasare şi vor mai rămâne bilete pe stoc, oficialii stelişti le vor distribui către simpatizanţii din „Cizmă", care nu au reuşit să-şi achiziţioneze. ■

UNDE AU AVUT ROMÂNII PROBLEME

BULGARIA 2006
Membrii Peluzei Sud Dinamo, care se deplasau la meciul cu Levski, s-au încăierat cu nişte muncitori bulgari lângă o benzinărie din apropierea oraşului Plevna. Urmarea: câţiva răniţi şi cinci fani arestaţi abuziv de poliţia bulgară, dintre care unul a fost reţinut timp de câteva luni.

POLONIA 2007
Cu o noapte înainte de meciul cu Zaglebie Ljubin, cei 11 ultraşi ai Stelei au fost abordaţi la hotelul unde locuiau de un număr egal de huligani polonezi ce doreau un fair-fight. Au fost refuzaţi, dar a doua zi, la partidă, poliţia a trebuit să intervină de mai multe ori pentru a apăra micuţul grup de fani roş-albaştri.

SUEDIA 2008
Dinamoviştii care jucau la Boras cu Elfsborg s-au întâlnit în noaptea dinaintea meciului cu suporterii lui Spartak Moscova. Cum cele două grupuri se mai confruntaseră şi la meciul direct de la Bucureşti, bătaia a început de la sine. Rezultatul: aproximativ zece fani ruşi au necesitat îngrijiri medicale.

OLANDA 2009

La Nijmegen, fanii lui Dinamo au început să arunce cu torţe şi scaune în olandezi. Bătaia rezultată a durat cam un sfert de oră şi era să continue şi după meci, atunci când majoritatea suporterilor batavi au încercat să intre în contact cu fanii lui Dinamo, fiind calmaţi de poliţie.

UNGARIA 2009
Suporterii stelişti au fost atacaţi pe traseul către stadion de un grup al fanilor lui Ujpest. Poliţia nu a intervenit destul de prompt, asfel că mai mulţi ultraşi români au ieşit şifonaţi. Şi în noaptea de dinaintea jocului, ungurii au vandalizat mai multe maşini cu numere de România şi au bătut mai mulţi români. După finalul jocului, şi autocarul roş-albaştrilor a fost atacat de fanii alb-violeţi.

FC ARGEŞ, ŢEAPĂ CU CELULARE LA NAPOLI

În '98, într-un cantonament efectuat la Norcia, în Italia, jucătorii de la FC Argeş, conduşi atunci de Nicolae Dobrin, au vizitat oraşul napoletan. Aproape tot lotul şi-a achiziţionat atunci de la bişniţari telefoane de ultimă generaţie, marca Motorola. Surpriză însă, când au ajuns la hotel şi au desfăcut cutiile care păreau sigilate, piteştenii au sesizat că şi-au luat o mare ţeapă: celularele erau de jucărie!

PUBLICITATE

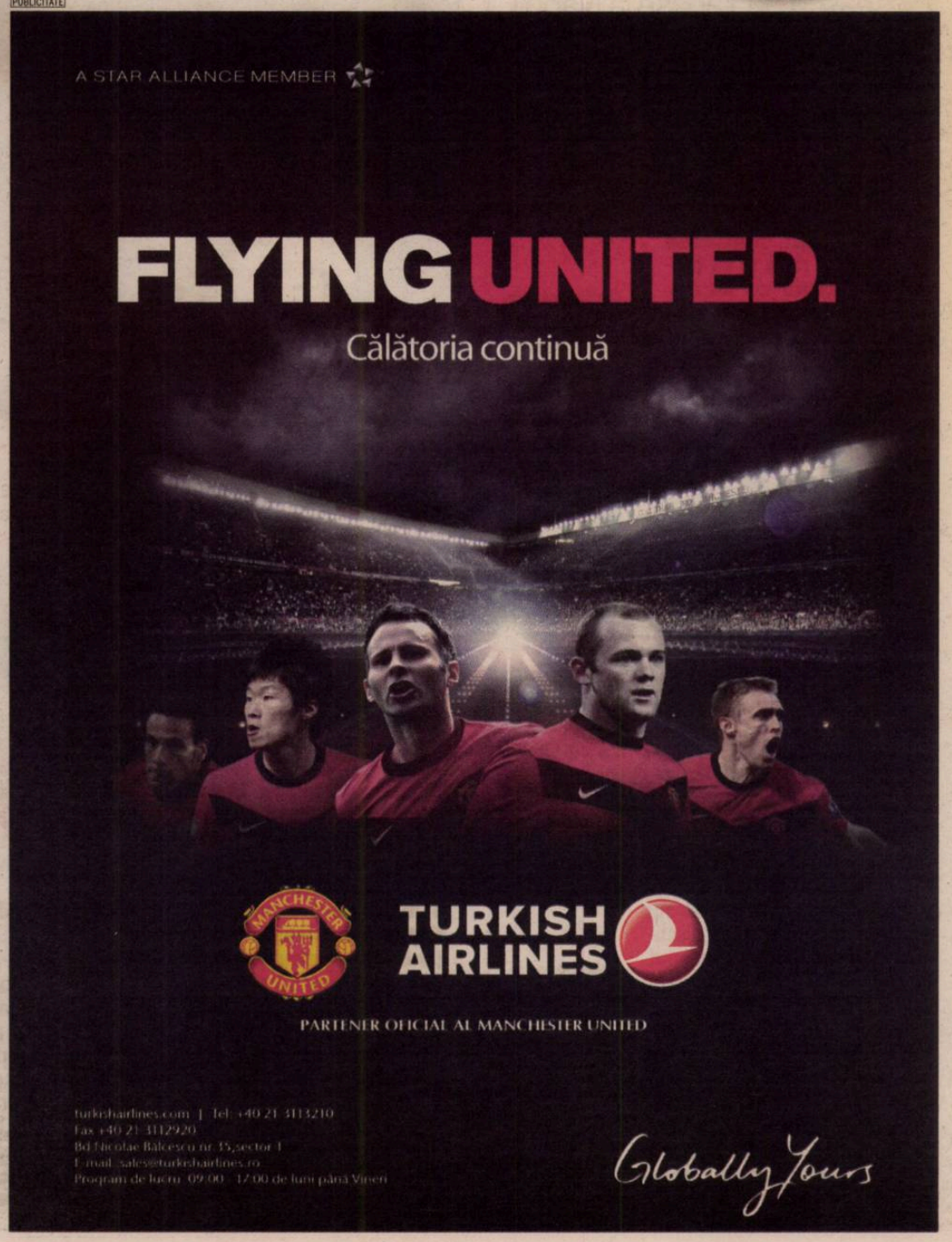

Foto: Răzvan LUPICĂ

„ÎL BAG DACĂ ÎȘI DĂ ACORDUL“

Marius Lăcătuş oferă primul semn că ar putea să-l folosească pe Tănase la Napoli

Bogdan STERIOPOL
bogdan.steriopol@prosport.ro

RMN-ul efectuat miercuri l-a speriat pe Cristi Tănase. Deşi a suferit doar o leziune fibrilară la nivelul muşchiului femural al piciorului drept, fotbalistul nu vrea să riște și să joace în disputa cu Napoli. Stafful medical trage speranțe că ex-pitești anul va fi pe teren pe 15 decembrie.

„Sunt 11 jucători indisponibili pentru meciul cu Napoli. Mai întâi mă gândesc ce echipă să bag pe teren, apoi la banca de rezerve", a dezvăluit necăjit Marius Lăcătuş. Situația în lotul roş-albastru nu este deloc roz, accidentarea suferită de „Dodel" dându-i mari bătăi de cap „Fiarei". Ieri, fotbalistul n-a efectuat şedința de pregătire alături de colegi, fiind redirecționat către sala de forță pentru un program special.

Ce fac stelişţii cu Tănase fac italienii cu Lavezzi. Acesta e dat accidentat, dar toată lumea ştie că va juca împotriva Stelei

Sunt convins că Tănase îşi doreşte mult să joace în meciul cu Napoli

Marius Lăcătuş, antrenor Steaua

PROGRAM SPECIAL DE REFACERE

După ce miercuri s-a decis ca fotbalistul să ia o pauză de trei săptămâni, la o analiză mai atentă, stafful medical a considerat ieri că accidentarea nu este atât de gravă. Într-o discuție cu medicul, Lăcătuş a început să spere că fotbalistul își poate reveni până pe 15 decembrie, alcătuindu-i jucătorului un program special pentru a se reface mai rapid. „Dacă Tănase își dă acordul, atunci vom face tot posibilul ca el să fie pe teren. Sunt convins că își doreşte şi el extrem de mult să joace în meciul cu Napoli", a spus ieri Lăcătuş. ■

GARDOŞ ŞI „DODEL" AU PRIMIT SCUZE DE LA MM

Managerul vorbise urât despre ei până să revină la Steaua

Corina MLĂDINOIU
corina.mladinoiu@prosport.ro

Mihai Stoica (foto) a recunoscut aseară la Digi Sport că regretă momentul în care a spus despre Tănase că nu merită banderola de căpitan sau despre Gardoş că nu are valoare pentru Steaua.

Managerului Stelei îi pare rău pentru vorbele pe care le-a spus atunci când nu avea niciun angajament cu vreo echipă din Liga I. El a mărturisit aseară, la emisiunea Fanatik, că îi pare rău că a desconsiderat doi dintre cei mai importanți jucători ai Stelei. Totul a început pe vremea când managerul steliştilor lucra la Digi Sport. Făcând referire la banderola de căpitan, Stoica nu s-a putut abține să nu-l înțepe pe Cristi Tănase. „Tănase n-are cum să fie căpitan. Nu vedeți ce discurs are la TV? Ce să le transmită el jucătorilor?", spunea atunci Meme.

MIHAI STOICA ÎI MULȚUMEȘTE LUI PIȚURCĂ!

Între timp, acesta şi-a schimbat opinia, iar relația dintre cei doi a devenit optimă. La fel s-a întâmplat şi în cazul lui Gardoş. „Îi cer scuze lui Florin pentru ce am spus acum ceva timp. L-am urmărit la Chiajna şi nu am crezut că va putea face saltul spre performanță aşa de repede. Îl felicit pe Pițurcă pentru că l-a adus", a mărturisit Stoica. ■

Foto: Bogdan IORDACHE

OFICIAL / GRECUL A PRIMIT ACORDUL DE A SE TRANSFERA ORIUNDE ÎN STRĂINĂTATE PENTRU SUMA DE 500.000 DE EURO

KAPETANOS E OUT DE LA STEAUA

Mihai Stoica i-a predat ieri lui Gigi Becali o listă cu mai mulți jucători pe care vrea să-i aducă în Ghencea

ORICE E POSIBIL ÎN WWW.LIGAPROSPORT.RO

Foto: PROSPORT

ADIO *După două sezoane şi jumătate, Kapetanos se vede nevoit să plece de la Steaua*

Pentru ce să-l plătim pe Kapetanos, când el îşi revine greu?

Gigi Becali, finanțator Steaua

Bogdan STERIOPOL
bogdan.steriopol@prosport.ro

După o vară în care Becali a investit o căruță de bani în transferuri, această iarnă pare trasă la indigo. Dacă la capitolul plecări a mai apărut numele lui Kapetanos, steliştii anunțându-l că pentru 500.000 de euro e liber să plece, la capitolul veniri lista e deja făcută: Moraes, Gabi Matei şi Eric sunt, pe lângă alții, în vizorul roş-albaştrilor.

Aseară, latifundiarul a dezvăluit şi cine va părăsi corabia stelistă. „Pentru ce să-l plătim pe Kapetanos, când el îşi revine greu? Când va pleca, îi voi mulțumi pentru ce a făcut la Steaua, dar a luat şi bani mulți, pentru că avea salariu mare. Dacă pleacă Pantelis Kapetanos, ne trebuie un atacant de mare valoare", a dezvăluit Becali.

MORAES ŞI ERIC POT AJUNGE LA STEAUA

Ieri, roş-albaştrii au stabilit şi suma pentru care Pantelis Kapetanos poate pleca din Ghencea: „I-am stabilit prețul la 500.000 de euro, va primi şi o hârtie, e liber să semneze cu cine vrea el. Şi este de acord să plece, însă în acest moment nu are nicio ofertă clară, doar promisiuni. Trebuie să ne luăm alt atacant", au dezvăluit surse din cadrul clubului.

Oficialii roş-albaştri n-au aşteptat finalul ultimului meci oficial din acest an, iar ieri au întocmit lista achizițiilor. Propunerile lui Meme l-au încântat pe Gigi Becali, care e dispus să-i facă pe plac managerului general. „Sunt trei jucători pe care mi-a spus Meme că sigur îi voi lua. Sunt tineri şi sunt câte unul pe fiecare post", a dezvăluit Becali. Lista lui Meme conține şi un nume mare: atacantul bistrițenilor, Junior Moraes, dar şi pe cel al fotbalistului de 20 de ani al gorjenilor, Gabriel Matei. Eric face şi el cu ochiul Stelei, iar Chipciu e un jucător pe care MM îl urmăreşte de ceva timp. ■

REVENIRE

SE ÎNTOARCE „NOUL RĂDOI"

Oficialii trupei din Ghencea vor să-l ia înapoi pe Mihai Onicaş (foto) de la Târgu Mureş, chiar dacă împrumutul mijlocaşului mai este valabil până în vară. Motivul? „Noul Rădoi" nu s-a bucurat de o prea mare atenție din partea ardelenilor, în special la jocul contra Stelei, atunci când mijlocaşul n-a fost introdus pe teren de Ioan Ovidiu Sabău, de teama unui non-combat, finanțatorul echipei dorind să-l împrumute la o altă echipă, la care să aibă toate meciurile în picioare.

ÎN BAMBOO DUPĂ BUSTA RHYMES

Jucătorii stelişti şi-au permis o ultimă distracţie înainte de meciul decisiv cu Napoli şi au mers la concertul rapperului american

Foto: PROSPORT

Corina MLĂDINOIU
corina.mladinoiu@prosport.ro

Bogdan STERIOPOL
bogdan.steriopol@prosport.ro

Fiindcă au mai pus punct unui an dificil, steliştii au primit liber la distracţie. Miercuri seara, trupa lui Lăcătuş a avut ocazia să-l vadă în carne şi oase pe celebrul hip-hopper Busta Rhymes la concertul pe care acesta l-a susţinut în clubul Bamboo din Capitală.

Dacă de obicei, cluburile sunt tărâm interzis pentru toţi jucătorii din Liga I, cunoscute fiind repetatele cazuri când aceştia au fost amendaţi în urma escapadelor nocturne în discoteci la ore cu mult peste miezul nopţii, miercuri seara, steliştii au primit bilet de voie pentru o scurtă vizită în club. Trupa din Ghencea a fost invitata specială a celui mai nou şi controversat concept de petreceri, intitulat „Behind Closed Doors", unde Busta Rhymes a făcut show.

Cel de-al doilea concert al rapperului american în România a fost ocazia perfectă pentru ca Stancu & Co să se relaxeze înaintea meciului decisiv pentru calificarea în primăvara europeană de la Napoli. Şi cum un astfel de moment se iveşte nu de multe ori în viaţă, roş-albaştrii au vrut să aibă o amintire şi cu faimosul cântăreţ de hip-hop, aceştia fotografiindu-se rând pe rând cu rapperul.

CINE E BUSTA RHYMES?

Pe numele său real Trevor Smith Jr (38 de ani), este cântăreţ de muzică rap şi actor american de origine jamaicană.

De-a lungul carierei sale a colaborat cu mai toţi greii din muzica americană: P. Diddy, Mariah Carey, R Kelly, Mary J Blige, Linkin' Park, Akon, Lil Wayne, Kelis, DMX, T-Pain, Estelle, Pharrell etc.

Printre piesele sale celebre se numără „I know what you want", „Gimme some more", „I love my chick", „Don't touch me".

N-A LIPSIT NICI MEME

Pe lângă atmosfera incendiară pe care cântăreţul a creat-o, steliştii s-au bucurat şi de un show demenţial de dansuri contemporane acrobatice şi de fete frumoase, de la eveniment neputând lipsi o prezentare de modă a designerului Cătălin Botezatu. Nici managerul general al steliştilor n-a stat deoparte de acest eveniment. Mihai Stoica i-a însoţit pe roş-albaştri la concert, care au petrecut în club doar pe perioada prestaţiei cântăreţului. ■

TACTICĂ

CUM AR JUCA GIGI CONTRA LUI NAPOLI

Cu o săptămână înaintea „meciului sezonului" de la Napoli, patronul Stelei a aflat deja formula câştigătoare, cu sau fără Tănase. „Sunt şanse mici ca Tănase să joace la Napoli. Eu aş juca 4-5-1 la Napoli, cu Surdu vârf împins şi Stancu mijlocaş. Nu vreau să spun mai multe că se poate interpreta, vorbesc foarte rar cu Lăcătuş" , a declarat **Becali (foto)**.

REFUZ

PORUMBOIU: „NU-L DAU PE PAPP LA STEAUA!"

Gigi Becali a spus aseară că îl va lua pe Papp de la Vaslui sau pe Găman de la Universitatea Craiova. Adrian Porumboiu a intervenit apoi la Digi Sport şi a negat faptul că l-ar da pe fundaşul său la echipa din Ghencea. „Paul Papp nu va merge sigur la Steaua. Doar cei care intră în ultimele şase luni de contract pot pleca, aşa cum e Wesley", a spus finanţatorul de la Vaslui.

PUBLICITATE

ROMÂNIA 22
DANEMARCA 25

www.prosport.ro

OPINIE

Florin CARAMAVROV

JOC PERICULOS

florin.caramavrov@prosport.ro

CREDEM ÎN VOI!

Fetele astea trebuie respectate, lăudate, ridicate în slăvi, indiferent de rezultat și de locul pe care România îl va ocupa la finalul Campionatului European. Nu există alt sport de echipă (poate doar polo-ul) unde să ne luptăm de la egal la egal cu marile forțe de pe continent, să le dominăm de multe ori, să ne arătăm superioritatea în diverse momente ale jocului. Trebuie să ne închinăm și să-i mulțumim lui Dumnezeu că există astfel de sportive într-o țară în care aproape toate domeniile de activitate sunt la pământ. România la handbal e brandul de țară, nu frunza Elenei Udrea! Radu Voina e președintele, Cristina Neagu prim-ministrul, Cristina Vărzaru e ministrul Turismului, nu degeaba joacă de atâția ani în Danemarca. N-avem săli, n-avem grijă de juniori, pe politicieni îi interesează acest sport doar pentru poza de campanie electorală, dar avem handbal!

România a fost strălucitoare cu Danemarca în prima repriză, dar a pierdut ritmul în partea a doua, după mai multe inexactități în apărare și după ce atacul a părut paralizat minute bune. Poate că aseară n-am meritat mai mult, dar sunt sigur că Ionela Gâlcă și compania își vor reveni cu Serbia și vor face apoi, în grupa principală, niște meciuri de excepție. ***Ne stă în putere să ajungem în semifinale și, de ce nu, mai departe, în marea finală. Totul e să credem, pentru că avem în cine să credem!***

OSTILITATE

GEMENELE NE-AU CIUPIT ÎN REPRIZA A DOUA!

Meciul de aseară a fost arbitrat de gemenele Charlotte și Julie Bonaventura. Cele două franțuzoaice născute la Marsilia, pe 2 august 1980, le-au mai arbitrat pe elevele lui Radu Voina chiar în această primăvară, în preliminariile CE 2010, cu Elveția. Charlotte (este mai mare cu 15 minute) și Julie sunt apreciate ca fiind cei mai buni arbitri din Hexagon, conducând partide atât la feminin, cât și la masculin. Dacă în prima repriză au arbitrat perfect, în partea a doua le-au dezavantajat clar pe tricolore.

REACȚIE

ANTRENORUL DANEZ A INCITAT PUBLICUL!

Selecționerul nordicelor, Jan Pytlick, a incitat publicul să huiduie România, atitudine care a surprins-o pe Narcisa Lecușanu, managerul națională, fostul inter care a jucat ani buni în Danemarca: „Așa ceva nu se face, e un gest urât. Pe banca lor erau tot timpul două persoane în picioare, dar acest lucru nu s-a vrut să se vadă".

GRUPA A, ETAPA A II-A / DANEMARCA - ROMÂNIA 25-22 (14-15)

CUTREMUR ÎN NORD!

Tricolorele au fost de nerecunoscut în repriza secundă. Vreme de zece minute nu au înscris, în timp ce danezele au marcat de opt ori. Victoria cu Serbia, mâine, ora 19:45 (TVR 2), e obligatorie

Aalborg. Afară este un frig de crapă pietrele, sunt multe grade cu minus. În „Gigantium Arena" atmosfera este, în schimb, incendiară. Bineînțeles că nu e de la centralele termice, ci de la emoțiile care dau în clocot înaintea partidei ce stă să înceapă. Se joacă derby-ul Grupei A, iar echipa care câștigă ia o opțiune importantă chiar pentru calificarea în semifinale.

Nici nu începe meciul, iar colosala arenă se cutremură. Nu vă închipuiți că sunt acele cutremure care se fac simțite în general când au loc mișcările tectonice din Vrancea. Sala se cutremură sub tropăitul fanilor. 8.000 de danezi entuziaști încearcă să pună presiune pe naționala României. Însăși selecționerul Jan Pytlick a făcut apel la fani înainte de joc, prin mass-media, ca suporterii să le și fluiere pe fetele noastre dacă este nevoie, și chiar o fac. Danemarca n-a cunoscut gustul succesului în fața României, iar spectatorii vor să-și aducă și ei aportul pentru a răpune o națiune inferioară lor în mai toate domeniile. Mai puțin însă la handbal!

NEAGU ȘI ACȚIUNILE SALE STRĂLUCITOARE

Din stație se aude „Life is Life", dar tricolorele vor să arate că nu sunt intimidate de atmosfera senzațională. Majoritatea joacă de ani buni la nivel înalt, astfel că sunt preocupate să-și facă jocul pe care și l-au propus. Presiunea rezultatului și perspectivele viitorului se resimt la primele mingi. Brădeanu ratează prima țintă, iar apoi irosim și un contraatac. Spargem gheața prin Fiera, iar mai apoi Ungureanu jubilează după o intervenție, motiv de huiduieli pentru danezi. Nu ne ține însă apărarea, iar gazdele se desprind la 6-3 (minutul 9). Avem nevoie de Neagu, iar interul stânga răspunde imediat prin câteva acțiuni briliante. România revine rapid în joc și preia conducerea în minutul 20, scor 10-9. Dictăm ritmul, Stanca aplică și ea o lovitură, dar peste tot este Neagu, care pare că le ruinează pe daneze, care devin tot mai nervoase. Tricolorele se desprind la 13-10 (min. 24), dar la cabine avantajul e minim, 15-14.

NU LE-A IEȘIT NIMIC ÎN PARTEA SECUNDĂ

În repriza secundă, Neagu și Ungureanu sunt vedetele din tabăra României, dar concertul îl oferă Danemarca, țara-gazdă a competiției având la rându-i vedetele ei, ce tind să se transforme în superstaruri. Jocul este încins bine de tot, dar echilibrul se rupe în minutul 42, când gazdele se desprind la 19-17. Rezultatul le dă aripi, danezele având și noroc, în timp ce România pare doborâtă după opt ani fără o zi: 17-23 (min. 48). Istoria jocului a fost scrisă, iar România trebuie să transpire serios dacă își propune să depășească performanțele din trecut. ■

MODESTĂ *Defensiva României a reușit rar să o anihileze pe jucătoarea lui Viborg, Rikke Skov*

Foto: EPA

150 DE EURO SPĂLATUL TRICOURILOR!

Tricolorele au vrut să-și spele echipamentul la hotel. S-au izbit de un preț-șoc

Să trăiești în Danemarca nu este chiar atât de simplu, mai ales pentru un cetățean român.

Protecția socială este la ea acasă în Danemarca, dar când vine vorba de servicii, „scorurile" sunt foarte ridicate. S-a convins de acest lucru și delegația țării noastre. Numai pentru a spăla un set de echipament, adică șorturi și tricouri, danezii i-au cerut 150 de euro! La auzul prețului, prima reacție a fost ca fetele să-și spele fiecare echipamentul. S-a opus însă sponsorul Constantin Oprea, aflat alături de echipă în Danemarca, care s-a oferit să plătească serviciul pentru a le scăpa pe jucătoare de o grijă în plus.

35
de euro
a costat biletul la meciul de aseară

Nici biletele de meci nu sunt foarte ieftine. Spre exemplu, la partida de aseară a României, prețul unui bilet a fost între 30 și 35 de euro, în funcție de sector. Iar cea mai mare parte s-a vândut încă de acum două luni. ■

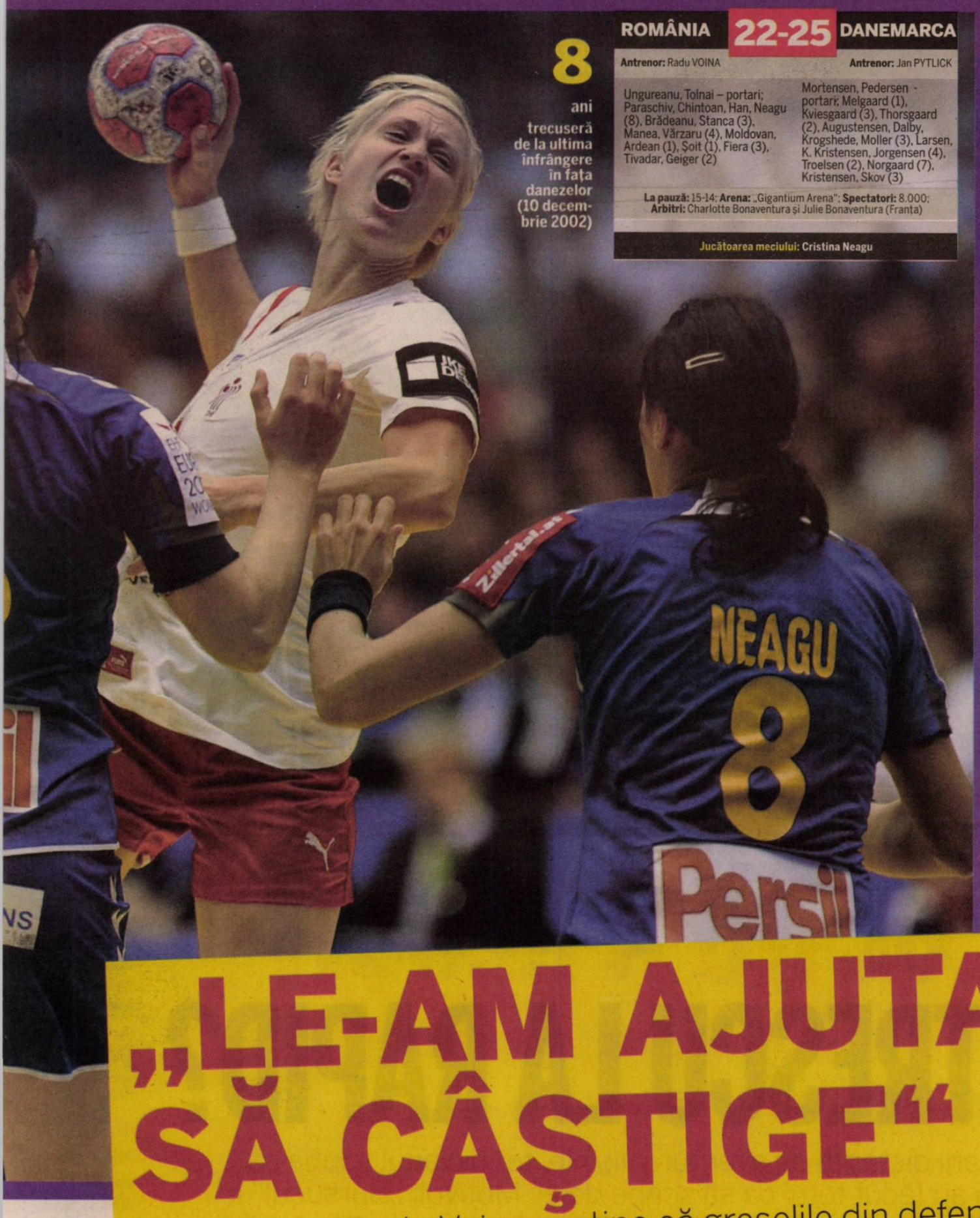

ROMÂNIA	22-25	DANEMARCA
Antrenor: Radu VOINA		Antrenor: Jan PYTLICK
Ungureanu, Tolnai – portari; Paraschiv, Chintoan, Han, Neagu (8), Brădeanu, Stanca (3), Manea, Vărzaru (4), Moldovan, Ardean (1), Şoit (1), Fiera (3), Tivadar, Geiger (2)		Mortensen, Pedersen - portari; Melgaard (1), Kviesgaard (3), Thorsgaard (2), Augustensen, Dalby, Krogshede, Moller (3), Larsen, K. Kristensen, Jorgensen (4), Troelsen (2), Norgaard (7), Kristensen, Skov (3)

La pauză: 15-14; **Arena:** „Gigantium Arena"; **Spectatori:** 8.000; **Arbitri:** Charlotte Bonaventura şi Julie Bonaventura (Franţa)

Jucătoarea meciului: Cristina Neagu

8 ani trecuseră de la ultima înfrângere în faţa danezelor (10 decembrie 2002)

CORESPONDENŢĂ

Marius HUŢU din Aalborg (Danemarca)

2 goluri în primele 16 minute din repriza a doua au reuşit elevele lui Radu Voina

20 de suporteri români s-au aflat ieri în tribune printre cei 8.000 de fani danezi

Concentrăm prea mult jocul pe centru. Nu mai luaţi jocul pe individual

Radu Voina, antrenor România (în timpul unui time-out din repriza a doua)

„LE-AM AJUTAT SĂ CÂŞTIGE"

Selecţionerul Radu Voina susţine că greşelile din defensivă şi erorile noastre din atac le-au dat aripi danezelor

Am pierdut două puncte şi atât. Şanse avem în continuare, trebuie doar să batem Serbia pentru început. Nu o să plâng acum că am pierdut un joc, altfel ce mai fac la următoarele meciuri?!

Cristina Vărzaru, căpitan România

Antrenorul Radu Voina (foto) avea mina unui om supărat după partida cu Danemarca, dezamăgit că României a scăpat victoria printre degete, deşi aceasta a fost la îndemână.

Aţi jucat bine aproape 40 de minute, apoi au venit vreo 10 minute negre. Ce s-a întâmplat?

Am avut 17-15, dar am început să ne precipităm. Trebuia să ne concentrăm mai mult în faza defensivă, unde am fost depăşiţi cu lejeritate. Iar în atac am tot încercat să angajăm pivotul şi am pierdut multe mingi, au fost pase la intercepţie care s-au transformat în contraatacuri pentru Danemarca. Cred că i-am ajutat să câştige.

3 echipe se califică automat la CM 2011: medaliatele

Arbitrajul?

Nu vreau să comentez arbitrajul, dar spun că Danemarca s-a adaptat la jocul aspru acceptat de cele două surori gemene din Marsilia.

Cum se prezintă situaţia după primele două meciuri?

O eventuală victorie cu Danemarca ne-ar fi oferit puţină linişte, dar se pare că nu ne place acest lucru şi trebuie să rămânem concentraţi toată această săptămână.

Urmează Serbia şi există acum şi posibilitatea să fim eliminaţi, dacă pierdem la peste cinci goluri.

Categoric, de asta şi spun că trebuie să fim concentraţi. Situaţia nu este aşa dramatică, suntem încă la mâna rezultatelor, dar acum există două şanse: una pozitivă şi una negativă.

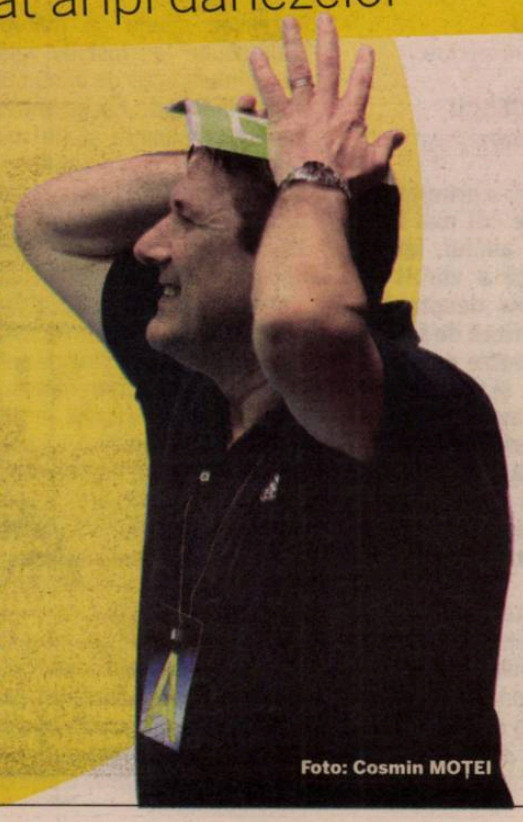

Foto: Cosmin MOŢEI

Sunt foarte satisfăcut de această victorie. Le-am şi spus fetelor înainte de meci că este un test foarte important pentru noi în faţa unei echipe de top

Jan Pytlick, selecţioner Danemarca

HANDBAL EURO 2010

www.prosport.ro

GRUPA A

SERBIA – SPANIA 23-26
ROMÂNIA – DANEMARCA 22-25

CLASAMENT

1. **Danemarca**	2	2	0	0	50:42	4
2. **ROMÂNIA**	2	1	0	1	52:51	2
3. **Spania**	2	1	0	1	52:53	2
4. **Serbia**	2	0	0	2	43:51	0

Mâine: România-Serbia (ora 19:45 • TVR 2), Spania - Danemarca

S-au mai jucat: Spania – România 26-30, Danemarca – Serbia 25-20.

GRUPA B

ISLANDA – MUNTENEGRU 23-26
RUSIA – CROAŢIA 30-24

CLASAMENT

1. **Muntenegru**	2	2	0	0	50:45	4
2. **Croaţia**	2	1	0	1	59:55	2
3. **Rusia**	2	1	0	1	52:48	2
4. **Islanda**	2	0	0	2	48:61	0

Mâine: Rusia - Islanda, Muntenegru - Croaţia

S-au mai jucat: Muntenegru – Rusia 24-22, Croaţia – Islanda 35-25

GRUPA C

SUEDIA –UCRAINA 33-25
OLANDA - GERMANIA 27-30

CLASAMENT

1. **Suedia**	2	2	0	0	60:50	4
2. **Olanda**	2	1	0	1	52:43	2
3. **Germania**	2	1	0	1	55:54	2
4. **Ucraina**	2	0	0	2	38:58	0

Azi: Suedia - Olanda, Germania - Ucraina

S-au mai jucat: Germania – Suedia 25-27, Ucraina – Olanda 13-25

GRUPA D

FRANŢA – UNGARIA 18-21
SLOVENIA - NORVEGIA 16-32

CLASAMENT

1. **Norvegia**	2	2	0	0	65:38	4
2. **Ungaria**	2	2	0	0	49:37	4
3. **Franţa**	2	0	0	2	40:54	0
4. **Slovenia**	2	0	0	2	35:60	0

Azi: Franţa - Slovenia, Norvegia - Ungaria

S-au mai jucat: Ungaria – Slovenia 28-19, Norvegia – Franţa 33-22

★Primele trei echipe din grupă se califică în grupele principale
★Rezultatele directe se contabilizează în grupele principale. **Grupa A** se va uni cu **Grupa B**
★Primele două echipe din grupele principale se califică în semifinale, unde vor juca încrucişat

CALCULE

ESTE OBLIGATORIU SĂ BATEM SERBIA

Meciul cu Serbia, de mâine (ora 19:45, TVR 2), nu mai este un antrenament, aşa cum părea la un moment dat, victoria în faţa lui **Lekic (foto, la minge)** şi a colegelor ei fiind acum obligatorie! Dacă Serbia ne bate la mai mult de cinci goluri, riscăm chiar să revenim acasă, deşi e imposibil de crezut asta. Dacă le batem pe ex-iugoslave, ne putem duce cu maximum două puncte în grupa principală, unde suntem obligaţi să câştigăm toate cele trei partide, dacă vrem să mai ajungem în semifinale. O mână de ajutor ne poate da şi Spania, care, dacă învinge Danemarca, face ca fiecare echipă calificată să meargă în grupa principală cu două puncte.

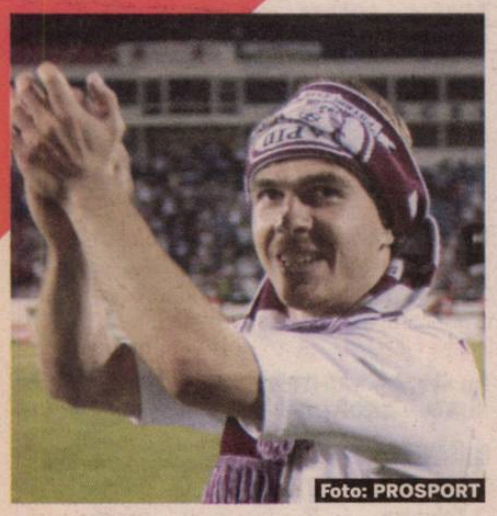
Foto: PROSPORT

„N-AR REUSI LA O ECHIPĂ MARE!“

Robert Niță recunoaște că s-a enervat când s-a antrenat de Paște

Gigi STANCU
gigi.stancu@prosport.ro

În 2004, Robert Niță, jucător celebru pentru replica „Sunt bun, dar nu mă vede nimeni”, își trăia ultimele sale momente la Rapid și spune că, deși avea ce să învețe de la „Bursuc”, era imposibil ca filosofia sa să nu deranjeze jucătorii cu personalitate.

De ce nu i-a ieșit lui Petrescu și la Rapid?

Pentru că filosofia lui de antrenorat merge la o echipă mică, unde jucătorii sunt dispuși la orice sacrificii pentru a face performanță, nu la una mare. De aceea i-a ieșit la Sportul, Urziceni sau Krasnodar, dar la o formație cu jucători de națională și cu personalitate puternică nu ține armata.

E adevărat că cel mai mult vă deranjau cantonamentele?

Da. Țin minte că în acel an ne-a chemat și de Paște. Mi s-a părut incredibil, dar n-am avut ce face, am mers și am luat masa cu el la Pro Rapid. E clar că asta nu putea să placă nimănui.

Dar după aceste reușite crezi că ar face față la o echipă mare?

În ciuda performanțelor sale, care merită apreciate, eu continui să cred că, dacă va miza pe aceeași filosofie, nici pe viitor nu va rezista la o echipă ca Steaua, Rapid sau Dinamo. Lui i-a mers la Urziceni, cu un jucător dat afară de Dinamo, unul dat afară de Steaua, dar la alt nivel nu-i vor fi înțelese și tolerate toate fixurile. ■

Dan făcea antrenamente noi și grele, și totul culmina cu regimul de cantonament draconic. Acestea s-au dovedit mai târziu câștigătoare, dar nu aveau cum să prindă la Rapid

Robert Niță, fost atacant Rapid

În ciuda faptului că nu ne conveneau antrenamentele, nu se pune problema să-l fi lucrat noi, jucătorii, pe Dan Petrescu

Robert Niță, fost atacant Rapid

CARIERA DE ANTRENOR A LUI DAN PETRESCU

Sportul	(2003-2004)	loc 1 înLiga a II-a
Rapid	(2004 - 6 etape)	loc 3
Sportul	(2004-2005)	locul 7
Sportul	(2005-2006)	locul 4
Wisla	(2005-2006, retur)	locul 2
Wisla	(2006-2007, 7 etape)	locul 8
Urziceni	(2006-2007, 25 etape)	locul 10
Urziceni	(2007-2008)	locul 4
Urziceni	(2008-2009)	locul 1
Urziceni	(2009-2010, tur)	locul 2
Krasnodar	(2010)	locul 1 în Liga II-a, Rusia

Foto: Vlad CONSTANTINESCU

DE CE NU A REUȘIT PETRESCU LA RAPID?

La șase ani distanță de aventura vișinie, tehnicianul spune că rapidiștii au făcut totul ca să scape de el. Motivul: „Bursucul” îi extenua la antrenamente și îi ținea în cantonamente de sărbători

Gigi STANCU
gigi.stancu@prosport.ro

Victor STOICESCU
victor.stoicescu@prosport.ro

Dan Petrescu a primit luni distincția de cel mai bun antrenor al anului, iar la o zi distanță a vorbit la Fanatik Show despre întreaga sa carieră de tehnician. Unul dintre cele mai interesante și în același timp dureroase aspecte la care s-a referit „Bursucul” a fost scurta perioadă din 2004, când a antrenat-o pe Rapid, singura echipă la care acesta a eșuat.

Interesante sunt însă motivele pentru care Dan Petrescu n-a reușit în Giulești, de unde a plecat cu coada între picioare după doar șase etape în returul campionatului 2003-2004. Robert Niță, fostul atacant al giuleștenilor, spune că metodele „Bursucului” au fost de vină și că regimul impus de el nu putea prinde la Rapid. „Făcea antrenamente extenuante și țin minte că ne-a chemat la pregătire și în ziua de Paște. Așa ceva nu avea cum să meargă. Nici acum nu i-ar ieși dacă ar veni la Rapid, Steaua, Dinamo sau altă echipă mare”, a afirmat fostul atacant al Rapidului. Surse demne de încredere susțin că, anunțați fiind de antrenor că vor avea antrenament în dimineața zilei de Paște, jucătorii s-ar fi vorbit între ei să-l „curețe” pe Dan Petrescu! Întâmplare sau nu, etapa următoare, Rapid a pierdut la Craiova, 1-3, iar „Bursucul” și-a dat demisia!

L-AU LUCRAT JUCĂTORII?

Insinuările sunt clare și se referă la faptul dezbătut și cu șase ani în urmă, conform căruia jucătorii l-ar fi lucrat pe „Bursuc” pentru că acesta avea o atitudine tiranică față de jucători și, în plus, făcea și antrenamente extrem de solicitante. Suspecții principali au fost, în acel moment, veteranii echipei, în frunte cu Vasile Maftei, Marius Măldărășanu, Robert Niță și Sabin Ilie. Voalat, suspiciunile au fost confirmate și de Gigi Corsicanu, liderul de atunci al galeriei Rapidului. „Eu sunt corect față de Rapid și niciodată n-o să închid ochii atunci când ceva nu este în regulă. S-a întâmplat ceva ciudat la meciul de la Craiova, ultimul al lui Petrescu”, a afirmat acesta. Rapid a pierdut atunci cu 3-1, iar „Bursucul” și-a dat demisia pe acordurile deja celebrei zicale a lui Mircea Rednic, antrenorul de atunci al Craiovei: „Ce bine îmi pare că ți-ai luat țeapă!”. „Puriul” fusese înlocuit de Petrescu în acea iarnă, chiar dacă echipa se afla pe locul 3, la același număr de puncte de liderul Dinamo! ■

3 victorii, 1 egal și 2 înfrângeri este bilanțul lui Dan Petrescu pe banca Rapidului, pe care a părăsit-o după un Craiova - Rapid, 3-1

SEZONUL 2003-2004

Rapid - FC Bihor	2-1
(S. Ilie, D. Niculae / Vrăjitoarea)	
Steaua - Rapid	3-3
(Fl. Dumitru, Diniță, D. Munteanu / Galamaz, Ziyati, D. Niculae)	
Rapid - FC Național	0-1
(Gigel Coman)	
Oțelul - Rapid	0-1
(S. Ilie)	
Rapid - FCM Bacău	1-1
(R. Niță / An. Cristea)	
U Craiova - Rapid	3-1
(Borbely, Pleșan, N'Jock / S. Ilie)	

3 este locul pe care a lăsat Dan Petrescu Rapidul, la opt puncte de primul loc ocupat de Steaua și Dinamo, cu același număr de puncte

M-am întâlnit cu Gigi Corsicanu' și i-am spus că știm amândoi de ce n-am reușit să fac treabă și la Rapid. Oricum, ei au pierdut, nu eu, pentru că eu am ajuns cu Urziceni în Liga Campionilor, iar ei n-au realizat nimic în ultimii ani

Dan Petrescu, antrenor Kuban Krasnodar

Am avut o discuție cu Dan Petrescu în care mi-a mărturisit că prima echipă cu care a simpatizat a fost Rapid. L-a durut foarte tare că nu a reușit să se impună în Giulești, dar poate că drumurile noastre se vor mai intersecta

Gigi Corsicanu', președinte Liga Suporterilor Rapidiști (LSR)

Adevărul este că galeria abia aștepta să piardă și să-l conteste din cauza trecutului său stelist, dar noi, jucătorii, n-am avut niciun amestec. Când nu sunt rezultate, spui că te lucrează unul sau altul. Dacă era așa, nu-l mai lua pe Maftei la Urziceni și nici mie nu-mi mai făcea ofertă să vin

Marius Măldărășanu, fost jucător Rapid

„NE-AM DAT MÂNA PRIN TELEFON!“

Cosmin Contra s-a despărțit oficial de Poli și azi va pleca în Spania

EXIL *Contra își ia în Spania și bagajul de cunoștințe tehnico-tactice*

Foto: PROSPORT

Radu FAUR
radu.faur@prosport.ro

Contra va pleca astăzi în Spania, după ce și ultima tentativă de împăcare cu Iancu a eșuat. Patronul de pe Bega nu-l mai dorește momentan pe „Guriță“ la Poli, țința sa principală fiind acum Dusan Uhrin jr.

Marian Iancu a apreciat maturitatea din ultimele declarații ale fostului internațional, însă nu vrea să audă de reinstalarea imediată a lui „Guriță” ca antrenor. A intrat în discuție chiar și un tandem între Uhrin și Contra pe banca tehnică, însă și această variantă a căzut. „Pe 11 ianuarie probabil voi fi la Tenerife, la plajă. Cu domnul Iancu am clarificat lucrurile, cred că fiecare a spus ce are pe suflet, fiecare și-a recunoscut greșeala, ne-am strâns mâinile prin telefon, fiecare merge pe drumul lui. Îmi doresc ca Poli Timișoara să câștige campionatul. Singurele mele regrete sunt că nu ne-am calificat în semifinalele Cupei și că nu am făcut mai multe puncte”, a declarat ieri Cosmin Contra.

URHIN JR CERE STABILITATE

Marian Iancu a confirmat ieri, la Sport.ro, despărțirea de Contra și faptul că se află în negocieri cu Dusan Uhrin. „100% Cosmin va mai avea posibilitatea să antreneze acest club, nu ne-am despărțit ca dușmani. El, Velcea, Alexa, poate Chivu și Codrea vin și asigură continuitatea acestui club”, a spus Iancu.

Patronul lui Poli nu are o misiune ușoară în a-l convinge pe Uhrin să semneze, având în vedere că antrenorul ceh era nemulțumit în urmă cu doi ani de probleme similare cu cele existente acum în clubul alb-violet. Uhrin pune condiții, vrea un contract mai stabil și își dorește ca salariile fotbaliștilor să nu mai fie plătite cu întârziere. Iancu pare dispus să accepte condițiile cehului, însă îi va impune acestuia câștigarea titlului. ■

> Urmează o binemeritată vacanță, după care, probabil, voi începe din ianuarie cursurile pentru antrenori. Vom vedea ce se va întâmpla anul viitor
> **Cosmin Contra**, fost antrenor Poli Timișoara

11
meciuri
are Contra ca antrenor la Poli în Liga I. A câștigat șase și a remizat de cinci ori

> O să vorbesc și cu viitorul antrenor, noul obiectiv va fi câștigarea campionatului. Vreau să schimb amorțeala care ne-a caracterizat în anumite momente din campionat
> **Marian Iancu**, președinte Poli Timișoara

PUBLICITATE

Ofertele FORD continuă să surprindă.

Ford **Fusion** se adaptează. La ce vrei tu, în orice situație. Dotările sale includ: ABS, airbaguri frontale, Radio CD, aer condiționat, geamuri electrice față, faruri de ceață și multe altele.

6.900 €*
cu TVA

*Prin programul de stimulare a înnoirii parcului auto național pe 2010, condiționat de prezentarea a 3 tichete valorice. Oferta include și contravaloarea unui tichet Ford de 900 euro (numai la prezentarea documentelor oficiale de casare ale autoturismului). Oferta este valabilă în limita stocului disponibil, pentru Fusion 1.4, 80 CP, Euro 4, până la data de 31.12.2010, în rețeaua de dealeri autorizați Ford participanți la program. Consumul mixt (l/100 km): 6,5, emisii CO_2 (g/km): 154. Autoturismul din imagine este cu titlu de prezentare.

Ford
Feel the difference
www.ford.ro

Foto: Dănuț LUNGU

OȚELUL

AU ALERGAT CINCI KM LA ULTIMUL ANTRENAMENT

După ce miercuri au tăiat porcul, jucătorii Oțelului au făcut ieri ultimul antrenament din acest an. Trupa lui Dorinel a efectuat 5 kilometri de alergări, după care a apărut mingea și buna-dispoziție. „Penare, hai să facem o poză de final! Îmi faci gheata cu care ți-am dat pasa la meciul cu Sportul, apoi o fac eu pe a ta cu care ai marcat!", i-a propus Paraschiv atacantului **Marius Pena (foto)**.

CFR

PRIMĂ DE 3.000 DE EURO PENTRU EGALUL CU ROMA

Principalul finanțator al ardelenilor, Arpad Paszkany, a dezvăluit la finalul ultimului meci din Ligă cuantumul primei pe care jucătorii o vor primi pentru remiza în fața lui Totti&Co. „3.000 de euro vor primi băieții pentru acest meci, îi merită, poate și pentru a avea niște sărbători mai plăcute", a anunțat Arpi. Totodată, șeful Mureșan le-a promis jucătorilor că astăzi și mâine va vira și salariile restante.

CFR

PACHECO VREA SĂ VINĂ LA CLUJ

Dat ca viitor antrenor în Gruia, portughezul Jaime Pacheco, tehnician cu care Boavista Porto a luat titlul în 2001, nu ar refuza echipa din Gruia. „Nu m-a căutat nimeni de la CFR și nici nu am fost acolo la meci. Totuși, n-aș refuza Clujul", a spus ieri Pacheco. Lusitanul e pe lista șefilor campioanei, care vor decide abia săptămâna viitoare cine va prelua banca tehnică.

BRĂNEȘTI

ILIE STAN, OPERAT DE MENISC!

Ilie Stan a fost operat ieri de menisc la piciorul drept, el suferind de această problemă de circa două luni. Tehnicianul Victoriei Brănești va sta în convalescență circa trei săptămâni, timp în care va face recuperare la Spitalul Militar. Altfel, Brăneștiul se va reuni pe 10 ianuarie și va efectua două cantonamente, în Poiana Brașov și în Antalya.

ASTRA

MASĂ LA RESTAURANTUL LUI VASILE TURCU

Fotbaliștii prahoveni au terminat anul 2010 cu o ieșire la restaurant. Astfel, conducerea i-a invitat pe fotbaliști în București pentru a-și lua la revedere. Locația aleasă a fost, la rândul ei, una interesantă, ploieștenii fiind duși la Classa di T, restaurantul acționarului dinamovist, Vasile Turcu.

NU L-A MAI VRUT ȘEFU'

Site-ul oficial al lui Tony scrie despre relațiile reci dintre jucător și președintele clubului CFR, Iuliu Mureșan

Cristian CUCOLAȘ
Daniel LUP
redactiacluj@prosport.ro

Transferul lui Maftei a dus la despărțirea lui Tony de CFR. Miercuri seara, înainte de meciul cu Roma, www.tonyfan.free.fr (site-ul oficial al francoportughezului) a oferit explicația „divorțului".

Vestea despărțirii de unul dintre jucătorii emblematici ai CFR-ului în „era Paszkany", Tony da Silva, a aprins peluza vișinie. Fanii i-au dedicat franco-portughezului majoritatea scandărilor de la meciul cu Roma, culminând cu un banner pe care l-au afișat pe toată durata jocului. „Ai fost, ești și vei rămâne în inimile noastre", au postat suporterii, care la finele meciului au aflat însă și cine a provocat despărțirea.

OFERTE DE LA BRAGA ȘI GUIMARAES

Site-ul oficial al jucătorului, www.tonyfan.free.fr, a postat seara, spre finalul jocului cu Roma, o informație legată de despărțirea fotbalistului de CFR: „În relații reci cu președintele său de la CFR Cluj, apărătorul dreapta franco-portughez Tony este curtat de Guimaraes și Braga. Între altele. În câteva săptămâni, Tony a trecut de la statutul de jucător adulat la cel de interzis, în ciuda susținerii fanilor".

Jucătorul a refuzat ieri să dea mai multe detalii cu privire la despărțirea de CFR. „Se discută totul la nivel de agenți și președinte de club, aștept hârtia oficială, mai multe nu am de zis", a comentat Tony, care și-a anunțat totuși colegii că pleacă din Gruia. ■

Foto: Dan TĂUȚAN

95
de meciuri
a bifat Tony pentru CFR în Liga I. În acest sezon, a evoluat de opt ori, în toate meciurile fiind integralist

SCANDAL / IVORIANUL NU VA FI AMENDAT DE ȘEFI PENTRU GESTURILE OBSCENE LA ADRESA FANILOR

Foto: Dia SOMOGYI

Gestul pe care l-am făcut nu era îndreptat către absolut nimeni prezent la partida noastră cu Roma. Gestul meu a fost unul impulsiv. Respect și iubesc atât suporterii, cât și clubul
Lacina Traore, atacant CFR

„AROGANT"

Lacina Traore e pus la zid de Arcadie Simo, capul familiei suporterilor vișinii

Cristian CUCOLAȘ
Cristian ASZALOS
redactiacluj@prosport.ro

Traore a scăpat de Comisia de Disciplină a UEFA după manifestarea la adresa suporterilor imediat după golul marcat Romei, miercuri, în Ligă (1-1). Șefii i-au luat din nou apărarea, dar suporterii îl pun la zid.

Huiduit de fani după ratarea din minutul 77 al partidei cu Roma (1-1), Traore, aflat probabil la ultimul meci pentru CFR, și-a pus fanii în cap definitiv după ce le-a arătat gesturi obscene la câteva secunde după ce a marcat golul egalării. Lacina s-a dus spre galerie la finalul partidei, la îndemnul căpitanului Cadu, pentru a-și cere scuze, dar fanii l-au „amendat" din nou.

„E regretabil ce a făcut, va fi penalizat", a anunțat și antrenorul Minteuan, dar superiorii săi au sărit în apărarea lui Traore. „Gestul lui e regretabil și condamnabil, dar să nu uităm câte a făcut pentru noi. Fanii ar trebui să fie supărați pe cei care stau în tribună și «papă» banii clubului și pe care nu i-au mai văzut de câteva luni", a spus Paszkany.

Traore a scăpat de amendă și suspendare și din partea UEFA, deoarece arbitrul a penalizat în teren, prin cartonaș galben, comportarea lui nesportivă. „Dacă arbitrul nu l-ar fi penalizat, atunci comisia s-ar fi autosesizat. Așa, Traore nu pățește nimic", a explicat ieri un observator FRF.

„E MAI GRAV DECÂT CE A FĂCUT CÎRȚU"

Gestul incredibil al lui Traore a fost penalizat însă fără menajamente de unul dintre cei mai vechi suporteri ai peluzei vișinii, **Arcadie Simo (foto medalion,** 74 ani). „Eu l-am huiduit și înainte pe Traore. Este un impertinent, un indolent și un arogant. Este incalificabil gestul lui. Nici nu se compară cu cel al lui Cîrțu. Este inadmisibil ca președintele să-i ia apărarea", a mărturisit cel mai vârstnic membru al familiei Simo, cea care adună trei generații de suporteri ai CFR-ului.

„Traore nu ne place, pentru că el se vede deja prin Premier League. Cu astfel de gesturi îl lua poliția în Anglia! De sancțiunile clubului nici nu mai vorbesc. După mine, nu mai are ce căuta la CFR. Pentru așa ceva trebuie dat afară. O să-l huiduim și din retur, dacă mai rămâne. Așa ceva nu am văzut în toată istoria clubului", a tunat Simo. ■

Gestul lui e regretabil și condamnabil, dar fanii ar trebui să fie supărați pe cei care „papă" banii clubului și nu fac nimic pentru CFR
Arpad Paszkany, patron CFR Cluj

DĂNCIULESCU A FĂCUT LA FEL

Foto: MEDIAFAX

Gestul lui Traore nu este primul de acest fel făcut de un fotbalist care activează în Liga I. La partida de la Buzău, dintre Victoria Brănești și Dinamo, scor 2-4, atacantul Ionel Dănciulescu a făcut același gest **(foto)** ca și Traore după ce a marcat în minutul 28 primul gol al întâlnirii. Ulterior, Dănciulescu a spus că nu a făcut nimic obscen și că gestul nu era adresat suporterilor.

ANCHETĂ / PROSPORT A INTRAT ÎN CULISELE AFACERILOR PATRONULUI UNIVERSITĂȚII, AFLÂND DE CE CLUBUL OLTEAN ESTE ACUM CU UN PICIOR ÎN GROAPĂ

UNDE SUNT BANII LUI MITITELU

Craiova se poate desființa deoarece finanțatorul ei nu mai poate valorifica un teren de 40 de milioane de euro. Patronul crede că e lucrat de „Măgaru" și Cămătaru

Doru GHEORGHIU
doru.gheorghiu@prosport.ro

Mititelu acuză doi oameni de afaceri din Craiova, Dorel Petrescu, zis „Măgaru", și fostul fotbalist Rodion Cămătaru, că îi blochează un teren de 40 de milioane de euro, bani cu care ar fi salvat echipa din Bănie.

În urmă cu mai mult de patru ani, Gigel Preoteasa, apropiat al lui Adrian Mititelu, cumpăra drepturile succesorale asupra a peste 100 de hectare de teren intravilan, deținute la Craiova, înainte de regimul comunist, de familia Negoescu și intrate abuziv în proprietatea statului.

Afacerea era făcută cu surorile Negoescu, nepoatele proprietarilor inițiali, Constantin și Janeta Negoescu. Terenurile erau apoi preluate de către familia Mititelu și trecute în final în proprietatea Societății pentru Renașterea Fotbalului Craiovean SRL (practic în posesia clubului Universitatea), controlată de Mititelu. 43 de hectare din suprafața intrată în proprietatea patronului oltean sunt imposibil de restituit în natură, Mititelu demarând în 2008, prin avocații săi, procedura de acordare a măsurilor reparatorii. Prin această procedură, statul despăgubește prin acțiuni la Fondul Proprietatea, dacă este în imposibilitatea de a acorda efectiv terenurile.

CĂMĂTARU ȘI „MĂGARU" SUNT ÎN SPATE?

În momentul descinderii lui Victor Pițurcă la Craiova, Adrian Mititelu i-a garantat acestuia tocmai cu acțiunile pe care urma să le obțină la Fondul Proprietatea un buget de lux pentru echipă în 2011. Și chiar ar fi obținut acei bani dacă nu apărea acest Negoescu care își revendică acum dreptul succesoral, blocându-i lui Mititelu intrarea în posesia prețioaselor acțiuni.

În demersul făcut în justiție, Mihai Negoescu apare ca petent alături de Dorel Petrescu, zis „Măgaru", adversar tradițional al lui Mititelu în oraș, și Ovidiu Vrapcea, despre care Mititelu spune că este rudă cu Rodion Cămătaru, un alt inamic al patronului oltean. Cei doi sunt prezenți în dosar ca fiind cei care au răscumpărat de la acesta drepturile asupra pământurilor aflate în litigiu. ■

Foto: Florin CEAUȘU

Foto: Florin CEAUȘU

MIZĂ

AFACERE DE 40 DE MILIOANE DE EURO!

În momentul în care Victor Pițurcă (foto) a preluat postul de manager al Universității Craiova, Adrian Mititelu a vorbit pentru prima dată de acțiunile de la Fondul Proprietatea, pe care ar fi urmat să încaseze nu mai puțin de 80 de milioane de euro. A apărut apoi și varianta unei oferte făcute de Dinu Patriciu, care a vrut să cumpere aceste acțiuni de la Mititelu contra a 20 de milioane de euro, ofertă considerată inacceptabilă de patronul oltean. Din calculele ProSport, Mititelu ar fi obținut până la 40 de milioane de euro dacă ar fi putut valorifica acțiunile pe bursă și nu ar fi avut litigiul cu Negoescu, Petrescu și Vrapcea.

> Calitatea lui Mihai Negoescu de succesor al deținătorilor inițiali ai terenurilor e dovedită. Îmi pare rău că se întâmplă asta, pentru că și eu sunt un simpatizant al Universității
>
> **Radu Marinescu,** avocat reprezentant al lui Negoescu în litigiul pentru cele 43 ha

> Negoescu a venit la mine și mi-a recunoscut că nu are niciun drept succesoral. Am câștigat două procese cu aceștia. Sunt murdării pe care mi le fac «Măgaru» și Cămătaru!
>
> **Adrian Mititelu,** patron Universitatea Craiova

CĂTRE :
Autoritatea Națională pentru Restituirea Proprietăților

Privitor la : dosarul numarul 39268/2007

Subiect : situatie litigii pe rol; persoane indreptatite

DOMNULE PRESEDINTE,

Subsemnatii **NEGOESCU MIHAI, PETRESCU DOREL si VRAPCEA OVIDIU**, cu domiciliul procedural ales la sediul Cabinetului de avocat RADU MARINESCU – Craiova, strada A.I.Cuza, bl.M14, sc.A, et.3, ap.8,

reprezentati prin avocat **RADU MARINESCU**, Baroul Dolj, UNBR,

avand in vedere inregistrarea pe rolul institutiei dvs a dosarului cu numarul de mai sus, va semnalam urmatoarea stare de fapt si de drept solicitandu-va luarea masurilor de rigoare pentru protejarea drepturilor si intereselor legale ale tuturor persoanelor indreptatite si legitim interesate in acordarea masurilor reparatorii reglementate de L.10/2001 modificata si completata prin L.247/2005 :

Prin dispozitia nr. 17024/13.11.2006 emisa de Primarul Municipiului Craiova, prin articolul numarul 1 s-a propus acordarea masurii reparatorii de despagubiri catre Societatea Pentru Renasterea Fotabalului Craiovean SRL pentru o suprafata de 43 ha situate in intravilanul municipiului Craiova, imposibil de restituit in natura.

Dispozitia a fost inaintata ulterior catre institutia dvs avand in vedere competentele legale ce va revin in privinta stabilirii si acordarii masurilor reparatorii in despagubiri.

Vazand dispozitiile Titlului VII Capitolul V din L.247/2005, va aducem la cunostinta urmatoarele :

1. Terenul intravilan a carui restituire in natura a fost apreciata ca imposibila prin dispozitia numarul 17024/13.11.2006 a Primarului Municipiului Craiova ,sus mentionata, **face obiectul unei proceduri judiciare** de acordarea a masurilor reparatorii **(in principal fiind ceruta restituirea in natura)** in dosarul cu numarul **140/215/2008 al Judecatoriei Craiova**, judetul Dolj, cu termen de judecata la data de 13.09.2010.

Se impune a se mentiona ca acest teren face parte din averea imobila (preluata abuziv de Stat) a autorilor Negoescu Constantin si Janeta, care au

INIȚIATIVĂ
Aceasta este sesizarea făcută de Mihai Negoescu și de partenerii săi către Autoritatea Națională pentru Restituirea Proprietăților, prin care revendică terenurile deținute de Adrian Mititelu

PUBLICITATE

UNIUNEA EUROPEANĂ
GUVERNUL ROMÂNIEI MINISTERUL MUNCII, FAMILIEI ȘI PROTECȚIEI SOCIALE AMPOSDRU
Fondul Social European POSDRU 2007-2013
Instrumentele Structurale 2007-2013
ANOFM AGENȚIA NAȚIONALĂ PENTRU OCUPAREA FORȚEI DE MUNCĂ OPOSDRU

Campanie de Comunicare privind Serviciile SPO oferite Tinerilor și Angajatorilor

E BINE SĂ AI BANII TĂI. IA-ȚI PRIMUL JOB!

"Investește în oameni!" | Proiect Cofinanțat din Fondul Social European prin Programul Operațional Sectorial Dezvoltarea [illegible] Umane 2007-2013

Agenția Națională pentru Ocuparea Forței [illegible]

FOTBAL EXTERN

RONALDINHO S-A CUPLAT

Nemulţumit de postura de rezervă, Ronaldinho ar putea lăsa Milano pentru Liverpool. „Cormoranii" sunt interesaţi de serviciile brazilianului, al cărui contract cu AC Milan expiră în iunie, iar „rossonerii" riscă să-l piardă gratis la vară, dacă nu-l vând în perioada de mercato din ianuarie! „Ar fi senzaţional dacă s-ar transfera aici. Toată lumea ştie ce poate Ronaldinho", l-a lăudat conaţionalul său şi mijlocaşul „cormoranilor", Lucas Leiva. Până să-şi decidă viitorul, Dinho se consolează cu **Sara Tommasi (foto)**, o actriţă de 29 de ani care a făcut ravagii printre fotbaliştii din Italia. Cei doi au fost surprinşi recent de paparazzi, iar focoasa italiancă a recunoscut că trăiesc împreună, de două luni, o frumoasă poveste de dragoste.

REZULTATE LIGA CAMPIONILOR

GRUPA F

MARSEILLE – CHELSEA 0-1
(Brandao 81)

ZILINA – SPARTAK MOSCOVA 1-2
(Majtan48 / Alex 54, Ibson 61)

CLASAMENT: 1. CHELSEA, 15p, 2. Marseille 12p, 3. Spartak 9p, 4. Zilina 0p

GRUPA G

AC MILAN – AJAX 0-2
(De Zeeuw 57, Alderweireld 66)

REAL MADRID – AUXERRE 4-0
(Benzema 12, 72 şi 88, C. Ronaldo 49)

CLASAMENT: 1. REAL MADRID 16p, 2. AC Milan 8p, 3. Ajax 7p, 4. Auxerre 3p

GRUPA H

ARSENAL – PARTIZAN 3-1
(Van Persie 30- pen., Walcott 73, Nasri 77 / Cleo 52)

ŞAHTIOR DONEŢK – BRAGA 2-0
(Raţ 78, L. Adriano 83)

CLASAMENT: 1. ŞAHTIOR 15p, 2. Arsenal 12p, 3. Braga 9p, 4. Partizan 0p

*Casetele meciurilor de miercuri, din ultima etapă a grupelor Ligii Campionilor, le găsiţi pe www.prosport.ro

OPTIMILE SE DECID PE 17 DECEMBRIE

Urna capilor de serie:	Urna a doua:
Tottenham	Inter
Schalke	Lyon
Man. United	Valencia
Barcelona	FC Copenhaga
Bayern	AS Roma
Chelsea	Marseille
Real Madrid	AC Milan
Şahtior	Arsenal

După fluierul final al meciurilor din ultima etapă a fazei grupelor Ligii Campionilor, disputate miercuri seară, s-au aflat toate echipele calificate în optimile celei mai tari competiţii intercluburi. Tragerea la sorţi va avea loc la Nyon, pe 17 decembrie. Manşa tur se va disputa pe 15/16 şi 22/23 februarie, iar returul pe 8/9 şi 15/16 martie. Nu vor putea fi combinate la tragerea la sorţi echipe care au făcut parte din aceeaşi grupă sau care provin din aceeaşi ţară.

IEPURAŞUL MIRCEA, CADOU PENTRU CALIFICARE

La petrecerea care a urmat calificării în optimi, Mircea Lucescu a primit de la conducerea clubului din Donetk un iepuraş alb. Iniţial, „urecheatul" a fost livrat cu numele Grişa, însă Răzvan Lucescu, prezent şi el la festin, l-a „rebotezat" Mircea. Raţ a avut şi el de parte un cadou special: un echipament de protecţie folosit de jucătorii de hochei.

„IL LUCE", A PATRA OARĂ ÎN OPTIMILE LIGII

Dacă Şahtiorul a ajuns în premieră faza grupelor Ligii Campionilor, nu acelaşi lucru se poate spune şi despre Mircea Lucescu. Reputatul antrenor român a depăşit grupele de trei ori până acum, de două ori cu Galatasaray şi o dată cu Inter. În sezonul 2000-2001 a ajuns chiar în sferturi cu „CimBom", unde s-a înclinat în faţa Realului, apoi, în sezonul următor, a încheiat pe poziţia secundă în prima fază a grupelor, dar s-a oprit în faza următoare. În scurtul mandat de la Inter, „Il Luce" i-a preluat pe „nerazzurri" direct calificaţi în sferturile Ligii, dar a pierdut în faţa lui Manchester United.

Foto: AFP

Obiectivul de până acum a fost să ieşim din grupă. Pe 1 ianuarie începe un nou an şi ne vom stabili noi ţinte

Mircea Lucescu, antrenor Şahtior

„M

Alexandru EN
alexandru.enciu@prospo

Răzvan Raţ a fost er ul lui Şahtior Donetk meciul cu Braga (scor 2-0 care a consfinţit calificare echipei ucrainene în optimi Ligii Campionilor de pe prim loc al Grupei H. Fundaşul naţ onalei (29 de ani) a marcat u gol şi a dat pasa decisivă la ce de-a doua reuşită a formaţi antrenate de Mircea Lucescu

Răzvan Raţ a marcat miercuri seara, împotriva lui Braga, primul său gol în Liga Campionilor

Răzvan, ai marcat primul go cupele europene din cariera ta. ai simţit după ce a intrat minge poartă?

Că mă sufoc de bucurie! *(rá* Fiind fundaş, eu înscriu mai Însă dau numai goluri importa Aşa a fost şi cel de la naţion singurul pe care l-am marcat (n în victoria cu Germania, din 20 scor 5-1).

Mircea Lucescu a spus că a f nevoie să te împingă de la spate să urci spre careul advers...

25 DE MILIOANE DE MOTIVE

Pentru prima dată după 111 ani, Barcelona ar putea avea un sponsor pe tricou. L-ar accepta pe piept pentru 25 de milioane de euro!

Mihai MOLNAR
mihai.molnar@prosport.ro

Pe final de contract cu UNICEF, Barcelona se gândeşte să mai reducă din actele caritabile. Presa spaniolă anunţă că, în premieră în istoria clubului, gruparea catalană ar putea accepta un sponsor comercial pe tricou, de la care aşteaptă 25 de milioane de euro pe sezon.

Un sponsor pe tricou e echivalent cu o creştere a bugetului clubului. În general, pentru că mai există şi excepţii. Cele mai cunoscute sunt Bilbao şi Barcelona. Nu ar trebui să mire pe nimeni că e vorba de două echipe din Ţara Bascilor şi Catalunia, regiuni cunoscute pentru spiritul separatist şi mândru al nativilor lor. Câteodată, şi din varii motive, şi acesta se mai înclină. În faţa problemelor financiare, primii care au cedat sunt cei de la Bilbao, în 2008, când au acceptat pentru prima dată, după 110 ani de existenţă, un alt nume pe tricou. Un compromis doar pe jumătate, fiind vorba de o rafinărie de petrol din Ţara Bascilor. Doi ani mai devreme, Barcelona a primit şi ea un logo pe tricouri, dar era vorba de o cauză nobilă, în care cei care scoteau banii din buzunar erau chiar catalanii! Doar că vremurile s-au schimbat, la fel şi preşedinţii Barcelonei.

23,6
milioane de euro este cea mai mare sumă pe care o plătesc în acest moment două companii, AON şi Standard Chartered, pentru a apărea pe tricourile lui Manchester United, respectiv Liverpool

UNICEF COSTĂ BANI

În 2006, cu Laporta preşedinte, Barcelona a semnat un acord pe cinci ani cu UNICEF, în urma căruia accepta logo-ul cunoscutei organizaţii pe faţa tricoului. În plus, gruparea de pe „Camp Nou" varsă anual de atunci 1,5 milioane de euro în conturile UNICEF! Sport, ziarul de casă al Barcelonei, a anunţat, ieri, citând surse apropiate de clubul catalan, că actualul preşedinte, Sandro Rossel, studiază posibilitatea acceptării unui sponsor pe tricou. Unul care să dea bani, de data aceasta, în premieră în istoria de 111 ani ai clubului! În funcţie şi de prelungirea sau nu a acordului cu UNICEF, există trei variante, toate urmând să aducă bani grei.

MAI MULT DECÂT REAL MADRID

Prima variantă, cea mai profitabilă, este cea în care UNICEF ar urma să cedeze poziţia de sponsor principal. 25 de milioane de euro anual solicită Barcelona, cu două milioane mai mult decât încasează Realul de la Bwin. În celelalte două cazuri, în care, în ambele, UNICEF ar rămâne sponsor principal, poziţiile scoase la vânzare ar fi pe spatele tricourilor, sub număr (12 milioane de euro), sau pe spatele şortului de joc (între 6 şi 12 milioane). Doar că, în ipoteza în care UNICEF rămâne sponsor, pare exclusă asocierea cu nişte companii internaţionale ce domină acum piaţa de profil, şi anume casele de pariuri.

AM SUFOCAT DE BUCURIE“

Răzvan Raț jubilează după ce s-a calificat în premieră cu Șahtior între primele 16 echipe din Europa. El a marcat cu Braga golul 100 din istoria clubului ucrainean în Liga Campionilor

u nu l-am văzut și nici auzit nea Mircea. Eram pe teren, ochii la minge. Se poate să fi igat la mine, însă eu oricum m lansat. Văzusem că adver- ul meu direct era la 16 metri n-am gândit că e loc să urc.

cel mai reușit meci al tău în ele europene?
a, pot să spun liniștit acest ru. Interesant este că am rcat golul 100 din istoria lui ntior în Liga Campionilor.

Mircea Lucescu te-a compa- cu italianul Paolo Maldini.
onorant, însă nici chiar așa, trebui să câștig multe trofee ntru a mă putea compara cu ldini.

naintea meciului cu Braga ai câteva declarații rezervate, și era greu de crezut că puteți rde la patru goluri...
oar în România sunt la modă clarațiile războinice, acide. așa consider, că trebuie să-ți pecți adversarul.

> Cel mai important lucru e că ne-am calificat de pe primul loc din grupă. Am progresat mult în ultimii doi ani. Am câștigat Europa League și acum am ajuns în optimile Ligii
> **Mircea Lucescu,** antrenor Șahtior

Aveți vreun adversar preferat pentru optimi?
Cred că Șahtior a ajuns la nivelul în care se poate bate cu orice echipă clasată pe locul 2 în grupele Ligii Campionilor.

Se poate spune că Șahtior e deja o echipă mare?
Nu încă, echipele mari sunt cele care au tradiție și care au câștigat mai multe Ligi ale Campionilor. Sunt maximum zece în Europa. Șahtior este o echipă foarte bună, atât.

Crezi că după performanța voastră se mai poate pune în discuție cine e antrenorul anului în România?
N-aș vrea să-mi dau eu cu părerea despre acest subiect. Are cine să analizeze dacă nea Mircea, Dan Petrescu sau Dorinel Munteanu merită premiul.

Când vom avea și o echipă românească în optimile Ligii Campionilor?
Fotbalul românesc nu e un caz atât de disperat. Până în acest an nici Șahtior nu a reușit să ajungă în optimi, cu toate investițiile făcute. Dacă o echipă din România va avea continuitate în Liga Campionilor, adică va juca an de an în grupe și va acumula experiență, poate spera la optimi. Uitați-vă la FC Copenhaga!

Câți bani veți lua pentru optimi?
Nu știu și, chiar dacă știam, nu vă spuneam. E secret! ■

Foto: AFP

STRANIER / PORTARUL ROMÂN DE LA ESPANYOL ȘI PATRU COECHIPIERI DE-AI SĂI AU AJUNS LA URGENȚE MIERCURI SEARA

Foto: AS

ACCIDENT DE MUNCĂ

Foto: Cosmin MOȚEI

Dinu Moldovan a fost lovit grav la penis în timpul partidei Balaguer - Espanyol B (3-1). Deși părea destul de serios accidentat, românul nu are nevoie de operație

Irina MANDREȘ
irina.mandres@prosport.ro

Partida Balaguer - Espanyol B, din liga a patra spaniolă, s-a terminat foarte rău pentru jucătorii din Barcelona. Cinci dintre ei, printre care și Dinu Moldovan, au ajuns la Urgențe din cauza adversarilor, care au jucat foarte dur. Portarul român a primit o lovitură puternică în zona genitală, rupându-i-se prepuțul!

Scene de groază într-un meci din Tercera Division, liga a patra din Spania. Echipa portarului Dinu Moldovan, Espanyol B, a plecat decimată din orașul catalan Balaguer. Jucătorii echipei-gazdă au accidentat foarte grav cinci fotbaliști de la Espanyol, care au ajuns la Urgențe. Dinu Moldovan nu a scăpat teafăr din tăvălugul faulturilor, fiind lovit foarte tare în zona genitală. Cotidianul spaniol As scrie că Dinu, accidentat cu aproximativ câteva minute înainte de finalul meciului, a continuat să joace cu dureri insuportabile, iar când a ajuns în vestiar, avea echipamentul plin de sânge. Contactat de ProSport, Dinu a refuzat să vorbească despre ce s-a întâmplat, dar a negat faptul că ar avea nevoie de operație, susținând că nu este o accidentare foarte gravă.

> Nu am mai văzut niciodată așa ceva, și asta în condițiile în care am asistat în numeroase rânduri la competiții internaționale de taekwondo. A fost cea mai urâtă zi din cariera mea
> **Miguel Angel Garcia, medic Espanyol**

ARBITRUL N-A FĂCUT NIMIC!

Presa din Spania este revoltată de felul în care arbitrul disputei a judecat fazele. Marca scrie că centralul nu a eliminat jucătorii violenți când trebuia. Balaguer a rămas fără doi oameni doar în finalul meciului (minutele 87 și 90), după ce infirmeria lui Espanyol fusese umplută. „Carnagiul de la... Balaguer”, cum a scris ziarul As, a început în repriza a doua, prima victimă fiind tânărul Eric Lopez, care a fost înlocuit imediat, acuzând dureri la femur. Mijlocașul Oscar Sielva a primit un genunchi în stomac, fiind dus direct la spital din cauza unei contuzii abdominale.

A urmat Molina, care a suferit cel mai mult dintre toți: a fost lovit în figură și s-a ales cu fractură de piramidă nazală. Centralul Casals Lopez de Arce a arătat doar „galbene” agresorilor. Eliminările au venit abia în ultimele trei minute ale meciului, când jucătorii gazdelor au primit „roșu” abia după ce au mai făcut două victime: Joselu a rămas inconștient pe gazon după ce a fost lovit cu capul de un adversar, iar Dinu a ajuns la Urgențe cu ruptură de prepuț. ■

6 **puncte** de sutură i-au aplicat medicii lui Dinu în zona accidentată

FINALA K1 JAPONIA/
MÂINE, ORA 9:00, LIVE SPORT.RO

GHIȚĂ: „ERAM PIELE ȘI OS“

Andru NENCIU
andru.nenciu@prosport.ro

Daniel Ghiță (29 de ani), primul român ajuns într-o finală K1 (Yokohama, mâine, ora 9:00, live pe Sport.ro), a dat ochii ieri, la conferința de presă, cu adversarul său din „sfertul“ piramidei de opt, turcul Gokhan Saki.

„Vei pierde din primul meci!“, l-a secerat „ienicerul“ pe vărul lui Ciprian Sora, dar replica nu s-a lăsat așteptată. „Nu mi-a căzut niciun dinte până acum. Am calciu, smaltul dinților este foarte tare. Se mai rupe o coastă, se mai rupe un picior, dar important este să-ți aperi fața și calculatorul! Capul adică“, a sunat ieri riposta bucureșteanului.

Foto: Alexandru HOJDA

Un sportiv complet care, înainte de a pleca în Japonia, a povestit pentru revista Men's Health amănunte inedite din copilăria sa. Pe când avea doar nouă ani, era înalt și slab, iar părinții l-au orientat către judo. „Eram piele și os, trebuia să umblu cu cărămizi în buzunare pentru a nu mă lua vântul“, glumește Dani, care, mai târziu, s-a intersectat cu fotbalul! „La Electroaparataj București, antrenamentul începea la ora 8:00 și chiar dacă visam să ajung fotbalist celebru, eram incapabil să mă trezesc devreme“, mai spune Ghiță pentru sursa citată. Dacă va trece de Saki, fostul SPP-ist s-ar putea duela cu Overeem în semifinale, căci primul finalist pare a fi indubitabil Semmy Schilt. ■

COTELE LA PARIURI LA CASA STANLEYBET (CELE 4 SFERTURI)

Saki (2,00)
Ghiță (1,60)
Mo (2,30)
Aerts (1,45)
Schilt (1,15)
Kyotaro (3,90)
Overeem (1,15)
Spong (3,90)

VIN „ZEII“ LA ARC!

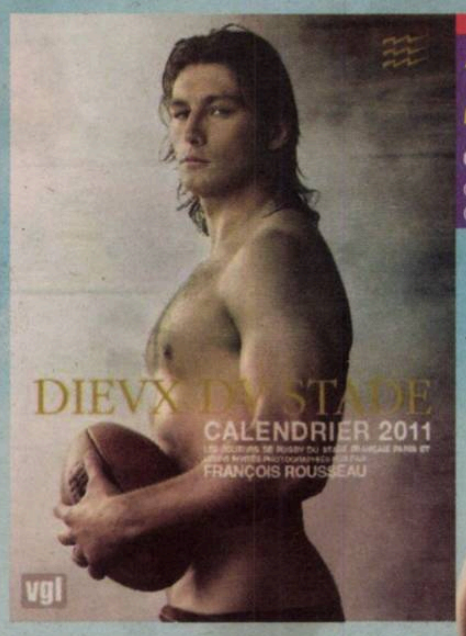

28
de euro
costă calendarul pe 2011

INEDIT *Prin atitudinea nonșalantă în care pozează, dar și prin coloritul inedit al echipamentului, roz, jucătorii de la Stade Francais sunt o pată de culoare în rugbyul mondial*

13 ani au trecut de la primul meci disputat de Stade Francais în România, când a învins-o pe Farul cu 85-28, în Scutul European

Pentru calendarul „Les Dieux du Stade 2011“ au pozat nud, pe lângă rugbiștii de la Stade Francais, și handbalistul Nikola Karabatic, și fotbalistul Adil Rami

Foto: AFP

Rugbiștii de la Stade Français, cunoscuți pentru celebrul calendar „Les Dieux du Stade“, vor juca mâine, pe stadionul „Arcul de Triumf“ din București

Mirela BASESCU
mirela.basescu@prosport.ro

Anul 2010 se încheie în forță pentru rugby-ul românesc. Mâine, în ultimul meci pe teren propriu, în Challenge Cup, selecționata „Stejarii București“ întâlnește (ora 15:00, în direct pe GSP TV) fosta campioană a Franței, Stade Français.

„Zeii Stadionului“, rugbiștii celebri în toată lumea pentru pictoriale pe care le realizează în calendarul sexy lansat anual de clubul din Paris, vor coborî mâine, pe gazonul stadionului Arcul de Triumf. O apariție cromatică excentrică pentru un sport de contact, publicul bucureștean având șansa să îi vadă la joc pe „bărbații în tricouri roz“, porecliți astfel din cauza culorii inedite a echipamentului de joc, adoptate în 2005.

Preluată în 1992, din divizia a patra, de Max Guazzini, cunoscut pentru afacerile sale în media și show-bizz-ul din Hexagon, Stade Francais a devenit cunoscută în toată lumea prin strategiile sale inedite de marketing. Madonna și Naomi Campbell au fost imaginea clubului, fetele de la Moulin Rouge și Crazy Horse au prefațat meciurile, totul concretizându-se în interesul crescut față de jocul echipei, astfel că meciurile derby s-au mutat de pe stadionul Jean-Bouin pe Stade de France.

VÂND ANUAL 200.000 DE CALENDARE!

Campioni ai Franței, ultima dată în 2007, băieții celei mai cunoscute echipe din Paris s-au remarcat cu adevărat prin imaginea din afara terenului de joc, după ce în 2001 a fost lansat primul calendar „Zeii Stadionului“. Imortalizați nud, în ipostaze provocatoare, de fotografi celebri din Europa, rugbiștii au „recidivat“ în fiecare an, adăugând și invitați din alte sporturi. Calendarul, care se vinde în peste 200.000 de exemplare, anual a devenit încă de la lansare simbolul arhicunoscut al clubului din Paris. ■

Biblioteca Județeana
MUREȘ

FĂ-ȚI ECHIPĂ ÎN LIGA PROSPORT!

Intră pe www.ligaprosport.ro, alege-ți echipa și jucătorii și fii cel mai tare manager!

- la decizii în timp real, transferă jucători, joacă meciuri oficiale sau partide amicale cu prietenii tăi și rezolvă toate problemele clubului tău de fotbal! Asigură-te că ai bugetul necesar pentru transferuri, salariile jucătorilor, chiria stadionului și multe altele.
- Intră în Liga ProSport și află care sunt toate metodele de a-ți finanța echipa! Domină-ți adversarii și poți câștiga 1.000 RON săptămânal, iar, la final, marele premiu de 10.000 de EURO!
- Caută în fiecare ProSport de luni și vineri seria unică și adună bani ca să rezolvi problemele echipei tale!

SERIE UNICĂ:

Probleme de rezolvat:

Salarii jucători	13.638
Prime de meci	2.188
Chirie stadion	2.000
Autocar deplasări	1.150
Reparații tabelă	1.500
Diurnă arbitri	600
Chirii case jucători	1.300
	22.376

LIGA PRO SPORT

Știm ce înseamnă să fii suporter! De aceea scriem mai mult despre echipa ta favorită. PRO SPORT

Regulamentul concursului este disponibil gratuit pe www.ligaprosport.ro

INTRĂ PE WWW.LIGAPROSPORT.RO ȘI FII CEL MAI TARE MANAGER!

„STEAUA SĂ NU-ȘI FACĂ SPERANȚE!“

Cavani, atacantul lui Napoli, nu le dă românilor prea multe șanse de calificare în primăvara europeană

Robert VĂTAFU
robert.vatafu@prosport.ro

Steaua își joacă, miercuri, viitorul în Europa League, de rezultatul de la Napoli depinzând prezența în „16”-imile competiției. Un egal este de ajuns pentru români, însă Edinson Cavani, atacantul italienilor, promite că va înscrie și că Napoli va fi echipa calificată în primăvara europeană.

Cavani este cel mai în formă jucător de la Napoli, înaintea partidei decisive cu Steaua, din Grupa K a Europa League. După ce a marcat golul de 3-3 în Ghencea, în meciul tur, chiar în ultimele secunde ale prelungirilor, și i-a făcut zile negre lui Goian, în partida cu Palermo din Serie A, uruguayanul îi „amenință” din nou pe români. „Jucăm acasă și avem prima șansă. Steaua să nu-și facă prea multe speranțe. Noi ne vom califica!”, spune atacantul în vârstă de 23 de ani.

Dacă pe teren este ca o fiară, în viața privată, Cavani nu iese prea mult în evidență. Este un tip religios și de fiecare dată când are ocazia îi mulțumește lui Dumnezeu pentru tot ceea ce i se întâmplă. Ca și Kaka, atacantul poartă câteodată pe sub tricou un maiou cu mesajul „Îi aparțin lui Iisus”, pe care îl arată imediat după ce marchează câte un gol.

E PREFERATUL BUNICII SALE

Cavani este unul dintre cei 14 nepoți ai Mariei Guglielmone (foto medalion), însă el i-a adus bătrânei cele mai mari bucurii până acum. „Am avut o satisfacție imensă când l-am văzut jucând pentru naționala Uruguayului, dar mă bucur și că a reușit în Italia. Ceea ce face el în Sicilia este un omagiu adus bunicului său, care a muncit mulți ani acolo. Este un băiat foarte atașat de familie. Mereu îmi face cadou câte un tricou de-al lui. Le țin pe toate într-un loc special”, spune bunica lui Cavani.

FRATELE LUI E COLEG CU NEAGA

Puțină lume știe că Edinson Cavani are origini italiene, bunicul său emigrând în Uruguay când era tânăr. Actualul atacant al lui Napoli a început să joace fotbal în 2000, la FC Danubio, club la care a și debutat în prima ligă din Uruguay, în 2006. Un an mai târziu s-a transferat la Palermo, iar de pe 17 iulie evoluează pe „San Paolo”. Fratele lui Cavani, Walter Guglielmone, joacă la Neftci Baku, în Azerbaidjan, aceeași echipă la care e legitimat și Adrian Neaga.

15,5 milioane de euro este valoarea de piață a lui Cavani, conform www.transfermarkt.de

Cavani este liderul golgheterilor din Serie A, în acest sezon, cu 9 goluri marcate în 14 meciuri

CALITĂȚILE LUI CAVANI

*nicio minge nu este pierdută pentru el. Aleargă la fel de mult, din primul până în ultimul minut
*dacă preia cu fața la poartă, de cele mai multe ori e de neoprit
*are execuții surprinzătoare și din afara careului. Nu trebuie lăsat să tragă la poartă
*are obiceiul să vină în propriul careu, să recupereze mingea și să plece pe contraatac

Foto: AFP

Foto: Arhivă personală

Milan Nikolov a deschis și o pagină pe facebook (romanian-football.com), care dorește să fie un fel de fan club româno-bulgar

DECLARAȚIE DE DRAGOSTE DIN BULGARIA

SPECIAL / UN ZIARIST DIN SOFIA A FĂCUT O PASIUNE PENTRU FOTBALUL DE LA NOI

Milan Nikolov a învățat română de la radio și TV și a înființat un site specializat cu informații din Liga I

Alexandru ENCIU
alexandru.enciu@prosport.ro

Fotbalul românesc are un fan club în Bulgaria! Funcționează în cadrul unui site specializat, romanian-football.com, și adună peste 6.000 de unici lunar.

Un ziarist de la Sofia, în vârstă de 39 de ani, și-a propus să topească rivalitatea istorică dintre români și bulgari. Milan Nikolov s-a îndrăgostit de fotbalul românesc, iar de câțiva ani a deschis un site sportiv specializat cu informații din Liga I. Știrile sunt traduse în limba bulgară, însă sunt actualizate la minut, mai prompt decât multe site-uri din România. „Inițial, prin 2005, am deschis un blog dedicat fotbalului românesc. Site-ul e de doar doi-trei ani. Eu iubesc de mic România și fotbalul românesc, de când țineam radioul și televizorul deschise pe posturi românești. Așa am și învățat limba voastră", spune Milan.

Decizia de a deschide un loc virtual unde se pot întâlni toți cei care gândesc ca el a fost provocată de un moment istoric. „Când au început discuțiile despre aderarea la Uniunea Europeană, au fost multe comentarii critice între Bulgaria și România. Și despre societate, și despre fotbal. Atunci am decis să iau inițiativa, pentru că românii și bulgarii sunt la fel", explică Milan.

La site-ul său lucrează acum șapte oameni, dintre care trei înțeleg limba română. Există chiar și un corespondent la București, student bulgar. „Avem 6.000 de unici pe lună. Au început să vină chiar și reclame. Acum, lucrez pentru firme din România care vor să-și facă reclamă în Bulgaria. Limba română m-a ajutat mult", spune Nikolov.

Mare fan al Stelei încă de când roș-albaștrii au câștigat Cupa Campionilor Europeni în 1986, bulgarul n-a ratat o vizită la muzeul echipei din Ghencea. „În ultima vreme nu-mi place cum joacă Steaua, mai spectaculos e stilul lui CFR Cluj și Rapid. Fotbalul românesc e mai bun ca al nostru", a mai mărturisit Milan, care la una dintre vizite a fost țepuit de valutiști în Gara de Nord. ■

INTERVIU / GAZ METAN A ÎNCHEIAT TURUL DE CAMPIONAT PE LOCUL CINCI, CU CEA MAI BUNĂ LINIE DE CLASAMENT LA MECIURILE DIN DEPLASARE.

THE SPEC

Cristian Pustai (43 de ani) vorbește despre modul cum a evoluat cultura sportivă în orașul ardelean, de la semințe sparte la dorința de a juca în cupele europene. Din meciurile jucate în 2010, la inimă i-a rămas victoria din Ghencea

Alexandru ENCIU
alexandru.enciu@prosport.ro

Gaz Metan Mediaș a fost marea surpriză a turului de campionat, la concurență cu Oțelul Galați. Echipa ardeleană a încheiat anul pe locul cinci - poziție de cupă europeană, înaintea „tripletei" Dinamo-Steaua-CFR Cluj.

Secretele acestei ascensiuni? Le developează antrenorul Cristian Pustai, el însuși un tip special. A fost profesor de matematică, dar este pasionat de muzică folk și poezie. Are doi copii: Chris (18 ani) și Maya Hiperboreea (5 ani). Conduce un Golf 5, un autoturism modest comparativ cu alți antrenori din Liga I, și este fascinat de numerologie.

Nu e cam mult o cupă europeană pentru Mediaș?
Cupa europeană este inclusă în ceea ce ne-am propus pentru acest sezon. Avem obiectiv locurile 1-8, deci nu este o condiție nici necesară, nici suficientă.

Locurile 1-8? Chiar așa, pornind de la titlu?
Este un obiectiv îndrăznet. Dar se pare că, dacă te pregătești, dacă muncești, dacă ai continuitate și idei în tot ceea ce faci, chiar și la nivelul lotului, poți să reușești. Măcar să-ți propui, ca mai apoi să te ții de acest obiectiv.

GAZ METAN SE AUTOFINANȚEAZĂ

Mai sunt cluburi care pun strategic astfel de obiective. Nu se gândesc chiar așa sus, dar merg pe ideea că un țel minimal atrage un joc pe măsură...
Noi ne-am propus în primul an salvarea de la retrogradare. Apoi, în sezonul al doilea al Ligii I am vrut o clasare în primele 12 și ne-am clasat pe 10. Era normal să trecem la alt nivel. Și se pare că nu e întâmplător, chiar și fără transferuri spectaculoase. Nu pot să dau sume, dar sunt minimale sumele noastre de transfer.

Se poate juca în Europa League la Mediaș?
Cred că da, nu îndeplinim condițiile de parcare, dar se poate rezolva. Ne-am făcut o tribună nouă, avem 7.500 de locuri și lumea vine la stadion. Noi nu am avut o cultură sportivă. La început veneau 200 de oameni la stadion, se auzeau semințele sparte în tribună. Acum sunt 2.500 de abonați și tribune pline la meciurile importante.

Dumitru Dragomir spune că sunteți singura echipă din Liga I fără datorii.
Nu am situația de la celelalte cluburi, dar noi nu avem probleme. Ne ajută Romgaz și Transgaz, cei doi mari sponsori ai noștri, dar ne susținem și singuri. Pentru că suntem o echipă care nu a investit mult, chiar infim, raportat la cât am reușit să vindem. L-am dat pe Curtean cu 1,3 milioane de euro, apoi pe Bud cu 1 milion. Din drepturile TV ne-a revenit o sumă frumoasă. Suntem o echipă care aproape se autofinanțează.

„ORICE JUCĂTOR E DE VÂNZARE"

Există un secret al Mediașului?
Nu e un secret, ci aș zice mai degrabă o rețetă. Se vede la Galați, se vede la noi, au fost cei de la Urziceni. În sensul că atât timp cât antrenorul este lăsat să-și pună în practică ideile, cât e lăsat în pace să lucreze, cât echipa îl ascultă și muncește, iar în teren are o atitudine frumoasă față de fotbal, apar și rezultatele.

Ați putea lucra sub presiune, la un club mare?
La orice echipă este presiune. Depinde unde este ea, în aval sau în amonte. Contează modul în care lucrezi, colaboratorii și jucătorii pe care îi ai. Chiar și conducătorii pot fi modelați după comportament, după ideile antrenorului, pentru că omul sfințește locul.

Îl mai puteți ține pe Eric (n.r. - foto)?
Nu eu îl țin. Am spus și repet că orice jucător este de vânzare și oricare este de înlocuit. Au plecat Curtean, Bud, pot pleca și alții.

Dați-mi câteva nume de jucători buni de „export".
Pârvulescu, Munteanu - produse sută la sută ale noastre. Apoi Akaki, singurul fotbalist de lot național, din străinătate, care a jucat la Mediaș. Este titular în naționala Georgiei, iar la ultimul meci, cu Slovenia, a primit cea mai mare notă din naționala sa. Un jucător venit la noi liber de contract, așa cum investim noi, în general. O condiție aproape necesară să apară la Mediaș.

S-a auzit că ați avut deja oferte destule pentru Pârvulescu. De ce nu l-ați dat?
Sunt alți oameni care se ocupă de acest aspect. Antrenorul poate să spună doar dacă e nevoie sau nu de un jucător. De aceea există managerii. Și e bine că sunt activități separate.

V-ați gândit că e timpul să faceți un pas înainte în cariera dumneavoastră?
E normal, orice om își dorește să ajungă numărul unu în ceea ce face.

Ați pleca la o echipă mare?
Pentru mine Gaz Metan Mediaș a devenit o echipă mare.

Există vreun rezultat special care v-a rămas la inimă după acest tur prelungit de campionat?
Victoria din Ghencea, pentru că în cele două ediții jucate anterior nu luasem niciun punct cu Steaua. Poate și egalul cu CFR, deși acela era anunțat de rezultatele din ultimii ani.

„CUM SĂ DESCOPERI GEOMETRIA BARȚEI?"

Vă ajută matematica, o știință exactă, într-un domeniu atât de inexact ca fotbalul?

PUNCTUL EI FORTE: UN ANTRENOR SPECIAL, FOST PROFESOR DE MATEMATICĂ, ÎNDRĂGOSTIT DE POEZIE ŞI DE MUZICA FOLK

AL ONE DIN MEDIAŞ

CLASAMENT DEPLASARE LIGA I

1.GAZ METAN MEDIAŞ	9	4	3	2	10-7	15
2.Dinamo	8	4	2	2	18-11	14
3.Poli Timişoara	10	2	9	0	13-11	14
4.Oţelul Galaţi	8	4	1	3	7-9	13
5.Univ. Craiova	10	3	2	5	16-15	11
6.Steaua	9	3	2	4	8-7	11
7.FC Vaslui	8	3	2	3	7-8	11
8.Rapid	9	2	3	4	8-10	9
9.Astra	10	1	6	3	9-13	9

◸Matematica te ajută în orice. Este ştiinţa care îţi rămâne în cap după ce ai uitat tot. O logică şi un raţionament logic te ajută în orice, inclusiv în fotbal. Dar nu vreau să trecem la filozofie.

Mă gândeam că vă ajută să descifraţi mai bine traseele adversarului, geometria jocului său...

◸Aţi văzut ce se întâmplă cu Barcelona? Oricâtă matematică ştii este foarte greu să spui că ai descoperit geometria Barçei. Ce se întâmplă acolo e fantastic. Nu am mai văzut aşa ceva. Ce m-a uimit însă la meciul cu Real a fost modul în care cei de la Madrid au primit umilinţa la final cu zâmbetul pe buze.

Au mai cedat totuşi nervii pe final, Ramos a luat „roşu" pentru un fault dur la Messi...

◸Nu ştiu dacă la noi nu ar fi fost mai multe eliminări, şi nu pe final...

„NE MAI TREBUIE 33 DE PUNCTE"

Se aude că sunteţi fascinat de numerologie. Ce numere preferate aveţi?

◸5 şi 7.

Ce modul de joc vi se potriveşte cel mai bine?

◸Când am promovat, jucam un fotbal poetic, un 4-4-2. Jucam frumos, dar luam multe goluri. M-am mai şcolit şi mi-am dat seama că asta nu e bine, chiar dacă spectacolul are de suferit. Însă suferă puţin, pentru că noi avem o tranziţie pozitivă superbă, poate cea mai bună din Liga I, la concurenţă cu Oţelul. Acum prefer un 4-2-3-1.

Cum aţi caracteriza fotbalul românesc?

◸Nu este un fotbal slab, însă nu avem infrastructură, academii. Există doar cea a lui Gică Hagi, dar e prea puţin. Avem mult mai multe realizări decât ar trebui, raportat cu ceea ce există în ţară. Sperăm ca naţionala să se califice la un turneu final, să mai revigoreze sportul.

Aveţi 30 de puncte, câte v-ar mai trebui ca să fiţi siguri de un loc de cupe europene?

◸Încă 33. Cu un total de 63 de puncte poţi spera la cupe europene.

Vi s-a întâmplat să întâlniţi o echipă din Liga I, să o învingeţi şi să vă gândiţi că, dacă aveaţi lotul adversarei, defilaţi în campionat?

◸(lasă privirea în jos şi zâmbeşte). Da, dar să nu mă puneţi să dau nume. ■

CARIERĂ *Cristian Pustai a antrenat doar două echipe: Chimica Târnăveni (liga a 2-a) şi Gaz Metan. La Mediaş a fost mai întâi antrenor la centrul de copii şi juniori (între 2005 şi 2007), iar ulterior a preluat echipa mare. Este mereu calm, deoarece „antrenorul transmite şi echipei starea sa"*

Foto: Florin CEAUŞU

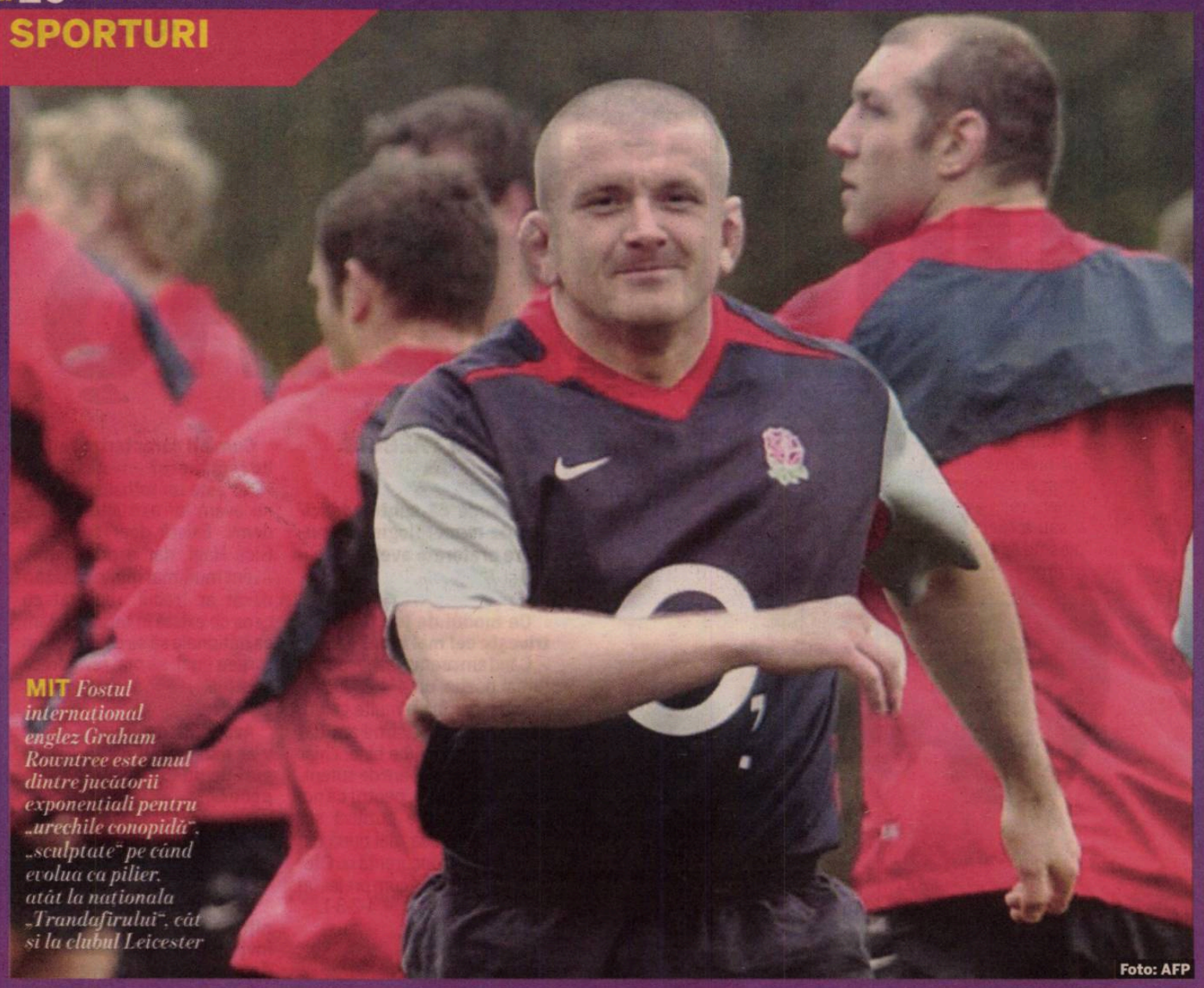

MIT *Fostul internațional englez Graham Rowntree este unul dintre jucătorii exponențiali pentru „urechile conopidă", „sculptate" pe când evolua ca pilier, atât la naționala „Trandafirului", cât și la clubul Leicester*

Foto: AFP

Foto: Cristina NICHITUȘ

DUO *Profesorul Ghiță Nicolae și elevul Ștefan Gheorghiță, doi dintre „liberiștii" cu semne dobândite în timpul luptelor pe saltea*

Foto: AFP

ÎNSEMNAT *Linia a treia All Blacks, Chris Jack, poartă pe urechea dreaptă urmele angajamentelor din grămadă*

CLĂPĂUGI CU SAU FĂRĂ VOIE

„Urechile conopidă" sunt amintirile de luptă purtate cu mândrie de sportivii profesioniști, semnul distinctiv cu care sportul își însemnează favoriții

Romeo CHIRIAC
romeo@mediafax.ro

Dincolo de celebritate și performanțe notabile, sportul mondial le aduce principalilor săi actori modificări mai mult sau mai puțin apreciabile ale... aspectului fizic. Fizionomia câtorva dintre sportivi este „marcată" astfel de disciplinele pe care le-au practicat, urmele fiind un adevărat semn de recunoaștere în rândul celor inițiați. Cel mai des întâlnite semne, care „agață" instantaneu privirea, sunt acele „urechi conopidă", o distincție caracteristică sporturilor de contact printre care rugby, lupte, judo, wrestling.

Prima consemnare a „urechilor conopidă" am întâlnit-o în basmul Harap-Alb, Ion Creangă descriindu-l pe Gerilă ca având „niște urechi clăpăuge și niște buzoaie groase". Apoi, urechile clăpăuge apar și în alte povestiri ca fiind o caracteristică a căpcăunilor. Ulterior, am descoperit că „urechea conopidă" nu prea are treabă cu căpcăunii, ci că, de fapt, unii se nasc așa, iar alții le capătă, cu sau voia lor.

VIAȚĂ SALVATĂ DE URECHILE CLĂPĂUGE

În lumea feng shui-ului se spune că cei cu urechile clăpăuge, precum cele ale prințului Charles, sunt snobi și nu sunt credincioși partenerului. Anthony Hopkins spune că în copilărie era poreclit Dumbo, precum elefantul, și că mult timp s-a râs pe seama urechilor lui clăpăuge. Însă, adaugă că urechile clăpăuge și „prostia de om de la țară" l-au ajutat în obținerea rolurilor. Nici talentul și nici cariera actriței Kate Hudson nu au fost afectate de urechile ei clăpăuge, deși le ascunde cât poate la orice eveniment la care participă. Majoritatea celor cu urechi clăpăuge sunt luați peste picior, însă unora chiar le-a salvat viața „conopida". Cum este cazul unui băiețel de șase ani din China, care a căzut de la etajul opt al blocului unde locuia, fiind salvat de la moarte de urechile sale, care s-au blocat între barele de protecție ale ferestrei.

Foto: AFP

VALOARE *Dublu câștigător al Cupei Campionilor la rugby, cu Toulouse, Fabien Pelous s-a făcut remarcat pentru incursiunile sale în linia adversă*

URECHEA CONOPIDĂ - CAULIFLOWER EAR

Însă, unii s-au trezit că le-a crescut „conopida", precum nasul lui Pinocchio, cum este cazul rugbiștilor. „Această denumire vine de la faptul că urechile sunt deformate prin traumatisme repetate și ajung să aibă aspect de conopidă. În rugby sunt prezente la înaintași (grămadă). Mecanismele sunt: - la linia I (pilieri, taloneuri) - apar hematoamele lobului auricular prin lovirea și frecarea de capetele și umerii liniei I din gramada adversă la al patrulea timp de legare. - la liniile II și III, mecanismul este cel de frecare de șorturile liniei I, respectiv liniei a II-a. În acest caz, urechile culisează pe șorturi la prinderea în grămadă. Prin aceste mecanisme se produce o acumulare de sânge între cartilaj și piele. Dacă nu sunt luate măsurile corespunzătoare, aceste hematoame pot duce la leziuni inflamatorii ale cartilajelor (condrite). Astfel, cartilajul care formează lobul urechii este distrus în mod progresiv și urechea se deformează puțin câte puțin, luând aspectul tipic de conopidă. Prevenirea apariției acestei degenerări a cartilajului auricular:- purtarea de cască de protecție sau prinderea urechilor cu ajutorul unor benzi elastice de jur împrejurul capului; punctionarea rapidă a hematomului, pentru a evita distrugerea cartilajului și deformarea urechii. Deformarea, deși inestetică, este considerată ca un semn de recunoaștere distinctiv pentru înaintași. Acest lucru nu ne împiedică însă să prevenim această distrugere de cartilaj", susține Laura Bara, fost medic al lotului național seniori de rugby.

Atât în grappling, cât și în alte sporturi de contact se întâlnește accidentarea intitulată hematoma auris - „ureche conopidă". În urma loviturilor, se acumulează lichid sub piele, și, dacă nu este drenată la timp, urechea își modifică aspectul și poate ajunge să capete o formă de conopidă. Din păcate însă, problemele nu se rezumă la capitolul estetic, întrucât o deformare accentuată a urechii poate afecta chiar și auzul.

RITUALURI DE INIȚIERE CU CĂRĂMIDA

Mai e o categorie, a celor care își doresc să își facă, prin orice mijloace, urechile conopidă, considerând că acestea sunt un simbol al apartenenței lor la un anumit mediu. Apoi, circulă unele povești, potrivit cărora nou-veniții în aceste sporturi de contact sunt supuși unui ritual dureros, pentru a căpăta această formă a urechilor. Cum în box se spune că li se sparge nasul nou-veniților, așa și luptătorul e frecat cu o cărămidă de ureche până când are loc ruptura cartilagiului... un fel de ritual de inițiere, pentru a putea fi acceptat ca membru al grupului.

DE CE E NISSAN LEAF MAŞINA ANULUI 2011 ÎN EUROPA?

Constructorul japonez a cucerit marele premiu cu un autovehicul electric 100%

Daniel REMEŞ
daniel.remes@prosport.ro

Pentru prima dată în istoria de 47 de ani a concursului, un autovehicul electric 100%, Nissan Leaf, a primit pe 29 noiembrie premiul „Maşina anului 2011 în Europa". Printre rivalele Leaf s-au numărat mărci importante, cum ar fi Alfa Romeo, Citroën, Dacia, Ford, Opel/Vauxhall şi Volvo. De ce a învins Leaf?

Nissan Leaf este echipat cu un motor electric amplasat în partea din faţă, care pune în mişcare roţile din faţă. Motorul are o putere de 80 kW şi un cuplu motor de 280 Nm, suficient pentru atingerea unei viteze de 145 km/h. Motorul electric este alimentat de o baterie litiu-ion laminată cu o putere de peste 90 kW. Maşina are o autonomie de 175 km.

Autovehiculul este complet echipat cu funcţii, cum ar fi frânare regenerativă, aer condiţionat, sistem de navigaţie prin satelit, cameră pentru asistenţă la parcare şi sistem IT şi telematic de ultimă generaţie.

MAGIE DIN COMPUTER

Conectica inovatoare permite şoferului să seteze funcţiile de încărcare în vederea monitorizării nivelului curent de încărcare şi a capacităţii rămase a bateriei, respectiv pentru a încălzi sau a răci interiorul maşinii folosind telefonul mobil sau computerul.

Foto: NISSAN

30
de mii de euro
va costa în Europa modelul electric Nissan Leaf, varianta complet echipată

POATE FI ÎNCĂRCAT ŞI ACASĂ, LA PRIZĂ!

În România, maşina va fi disponibilă în momentul în care statul va construi unităţi de încărcare electrică a maşinilor. Nissan Leaf poate fi încărcat într-o astfe de staţie în 20 de minute, sau acasă, peste noapte, de la priză, în aproximativ 8 ore. Ca dotare opţională, autovehiculul poate fi prevăzut cu un panou solar montat pe spoilerul spate care asigură încărcarea bateriei de 12V folosite pentru alimentarea cu curent a accesoriilor.

Håkan Matson, preşedintele juriului Maşina Anului

Nissan Leaf reprezintă o inovaţie semnificativă în ceea ce priveşte autovehiculele electrice şi e primul autovehicul electric similar cu maşinile convenţionale în multe privinţe

Nissan Leaf va fi comercializat în Japonia şi în Statele Unite începând cu această lună. În Europa, comercializarea se va face de la începutul anului 2011 în Portugalia, Irlanda, Marea Britanie şi Olanda

SPECIAL / A DOUA EDIŢIE A PREMIILOR TENIS PARTENER A REUNIT O CONSTELAŢIE DE VEDETE

ALL STAR GAME

Tecău şi Dulgheru, printre premianţii Oscarului din tenisul românesc

GAME, SET, MATCH
Mădălina Gojnea, Monica Niculescu, Horia Tecău, Simona Halep, Firicel Tomai şi Marius Copil (de la stânga) s-au numărat printre câştigătorii premiilor Tenis Partener

Foto: TENIS PARTENER

Andru NENCIU
andru.nenciu@prosport.ro

În fotbalul românesc, galele de premiere apar pe final de an ca ciupercile după ploaie. În extra-fotbal însă, evenimentele de acest gen sunt ca ploaia prin Sahara. Revista Tenis Partener a reuşit însă pentru câteva ore să aducă în acelaşi spaţiu o concentraţie nemaivăzută de vedete. Din tenisul românesc, desigur.

Finalul de an vine pentru exponenţii tenisului românesc ca o compresă pe frunţile asudate timp de 11 luni. La intrare nu e covorul roşu, dar ce roşu? Sunt suprasaturaţi ai noştri de cât praf roşu au inhalat până mai alaltăieri! Acum, e ziua în care echipamentul alb lasă loc vestimentaţiei casual viu colorate sau sexy... în cazul fetelor. E ziua în care minele încrâncenate de pe teren devin joviale şi calde. E ziua în care, la etajul cinci al unei clădiri înfipte în norii de deasupra Dorobanţiului, câţiva dintre cei mai buni jucători români ai momentului formează hora bucuriei.

HĂNESCU ŞI UNGUR AU LIPSIT

Se văd rar, pentru că pe tot parcursul anului servesc prin toate colţurile lumii. Unii chiar sunt plecaţi şi-acum. Hănescu, Ungur sau Sorana... Dar nu-i bai, căci Horia Tecău, Alexandra Dulgheru sau Monica Niculescu asigură dinamismul evenimentului. „Pentru 2011 s-au schimbat obiectivele. Pe primul loc pun prezenţa mea la Turneul Campionilor şi câştigarea unui titlu de Mare Şlem", spune Horia la puţin timp după ce primeşte premiul pentru cea mai bună performanţă românească în ATP.

DULGHERU VREA ÎN PRIMELE 20

În WTA? Avem mai multe motive de bucurie. Pentru că fetele şi-au bombat mereu pieptul prin junglele tenisului feminin. Marea câştigătoare? Alexandra Dulgheru, desigur... cea care nu a ratat TOP 30 WTA în 2010: „Mi-aş dori să pot să acced către primele 20 de jucătoare, dar nu este obiectivul meu principal. Sunt numeroase lucruri pe care ştiu că pot să le fac mai bine, şi asta e, în opinia mea, mai important decât clasamentul". Vă întrebaţi probabil dacă Simona Halep a plecat cu mâna goală? Nici vorbă, nici n-avea cum! Eleva lui Firicel Tomai (desemnat antrenorul anului) a suflat premiul pentru cea mai spectaculoasă ascensiune în WTA, la fel ca şi Mădălina Gojnea. Alte premii: Cristina Dinu pentru junioara anului, Adrian Ungur - revelaţia anului în Cupa Davis sau Monica Niculescu - cea mai bună jucătoare de dublu.

În rest, dialoguri spumoase, felii de tort şi obiective îndrăzneţe. Şi pentru că vacanţa şi momentele de respiro ale tenismenilor sunt extrem de rare, gala de premiere a constituit doar încălzirea pentru un nou antrenament istovitor.

PROGRAM TV DE WEEKEND

AZI

sport.ro
10:00 Ora exactă în sport LIVE
12:00 Ştiri Sport.ro LIVE
16:00 Pe bune LIVE Cu: Mihai Mironică şi Radu Banciu
17:00 Ora exactă în sport LIVE
18:00 Ştiri Sport.ro LIVE
19:05 Informaţia LIVE
20:00 Special: „Visul românesc" - Daniel Ghiţă în finala K1 Yokohama LIVE
21:00 Wrestling RAW

Foto: EPA

gsp tv
19:00 Contraatac (talk-show)
23:15 Smiley TV

digi sport
15:15 Fotbal: Real Madrid – Valencia
20:00 Fotbal UCL: Milan - Ajax
00:00 Fotbal UCL: Arsenal - Partizan

dolce sport
19:45 CE Handbal: România - Danemarca LIVE
21:15 La Dolce Liga LIVE
21:45 CE Handbal: Norvegia - Ungaria LIVE
03:00 NBA: Chicago - LA Lakers LIVE

eurosport 2
10:00 Schalke 04 - Bayern München. Bundesliga
13:30 Snowboard: Cupa Mondială Fis Limone Piemonte LIVE
16:00 Snooker: Campionatul Britanic Telford LIVE
17:30 Floorball: Campionatul Mondial Helsinki LIVE
21:30 Fotbal: Hanovra - VfB Stuttgart LIVE
23:30 Curling: Campionatul European Champery LIVE

sport klub
10:00 Fotbal: Goias - Independiente, finala, tur, Copa Sudamericana
14:15 Baschet: Euroliga
16:00 Rezumate Brazilia
16:30 Barça TV: Barcelona - Rubin Kazan, Champions League

sport 1
19:00 Hochei: Miskolci - HSC Miercurea Ciuc, Liga MOL LIVE
21:45 Fotbal: Queens Park Rangers - Watford, Championship LIVE

eurosport
12:30 Biatlon: Cupa Mondială Hochfilzen LIVE
13:45 Curling: Campionatul European Champery
15:30 Biatlon: Cupa Mondială Hochfilzen LIVE
16:45 Snooker: Campionatul Britanic Telford
19:00 Sărituri cu schiurile: Cupa Mondială Harrachov LIVE
21:00 Snooker: Campionatul Britanic Telford LIVE

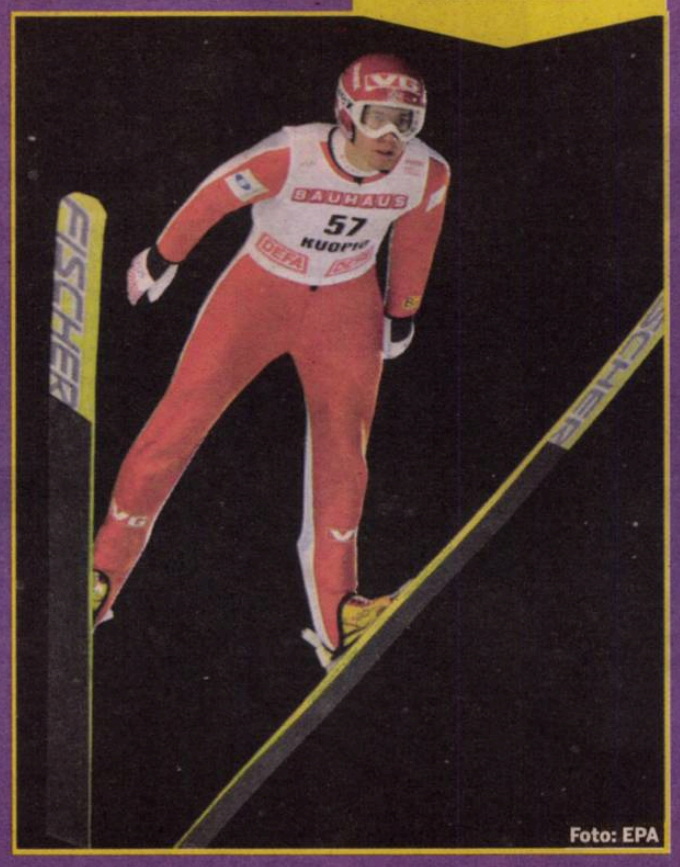
Foto: EPA

MÂINE

sport.ro
9:00 K1 World GP 2010 LIVE
13:00 Ştiri Sport.ro
14:00 Pe bune
15:00 Special
16:00 Liga lu' Mitică LIVE
18:00 Ştiri Sport.ro LIVE
19:00 K1 World GP 2010
20:00 Liga lu' Mitică LIVE
21:00 Ştiri Sport.ro LIVE
22:00 Wrestling SMACK
23:00 BoxBuster: Wladimir Klitschko - Dereck Chisora LIVE

eurosport 2
13:30 Snowboard: Cupa Mondială Fis Limone Piemonte LIVE
16:30 Fotbal: Bayern München - Sankt Pauli LIVE
18:30 Fotbal: Hamburger Sv - Bayer Leverkusen LIVE
20:30 Fotbal: Dortmund - Werder Bremen LIVE
21:30 Volei, Campionatul Naţional: Pesaro - Bergamo LIVE

eurosport
11:15 Schi Alpin: Cupa Mondială Val D'isere LIVE
11:45 Biatlon: Cupa Mondială Hochfilzen LIVE
12:30 Schi Alpin: Cupa Mondială St. Moritz LIVE
13:45 Schi Fond: Cupa Mondială Davos LIVE
17:00 Sărituri cu schiurile: Cupa Mondială Harrachov LIVE
18:45 Curling: Campionatul European Champery LIVE
21:00 Snooker: Campionatul Britanic Telford LIVE
02:00 Sanie: Cupa Mondială Calgary LIVE

sport 1
14:45 Fotbal: Inverness - Rangers LIVE
21:45 Fotbal: De Graafschap - PSV, Eredivisie LIVE
23:45 Box: Gală internaţională de la Liverpool LIVE

Foto: EPA

digi sport
17:00 Fotbal: West Ham United - Manchester City LIVE
19:00 Polo: CSM Digi Oradea - Dinamo LIVE

sport klub
21:00 Fotbal: Standard Liege - St. Truidense LIVE

gsp tv
16:00 Rugby: Stejarii Bucureşti - Stade Francais Paris LIVE

tvr 3
18:00 Baschet masculin: CSM Oradea - BC Elba Timişoara LIVE

Foto: Cosmin MOŢEI

DUMINICĂ

sport.ro
04:00 BoxBuster: Amir Khan - Rene Marcos Maidana LIVE
10:30 Marţienii din Ploieşti
11:00 Special
13:00 Ştiri Sport.ro
14:00 BoxBuster: Wladimir Klitschko - Dereck Chisora
15:05 Pariu cu frica
16:00 Liga lu' Mitică LIVE
18:00 Ştiri Sport.ro LIVE
19:00 Liga lu' Mitică LIVE
20:00 Duelul Giganţilor
21:00 Ştiri Sport.ro LIVE
22:00 Liga lu' Mitică LIVE

eurosport 2
18:30 Fotbal: Freiburg - Monchengladbach LIVE

sport 1
13:30 Fotbal: Vitesse - Ajax, Eredivisie LIVE

sport klub
19:00 Fotbal: Anderlecht - Lokeren LIVE

digi sport
16:00 Fotbal: Roma - Bari LIVE
18:00 Fotbal: Tottenham - Chelsea LIVE
21:45 Fotbal: Barcelona - Real Sociedad LIVE

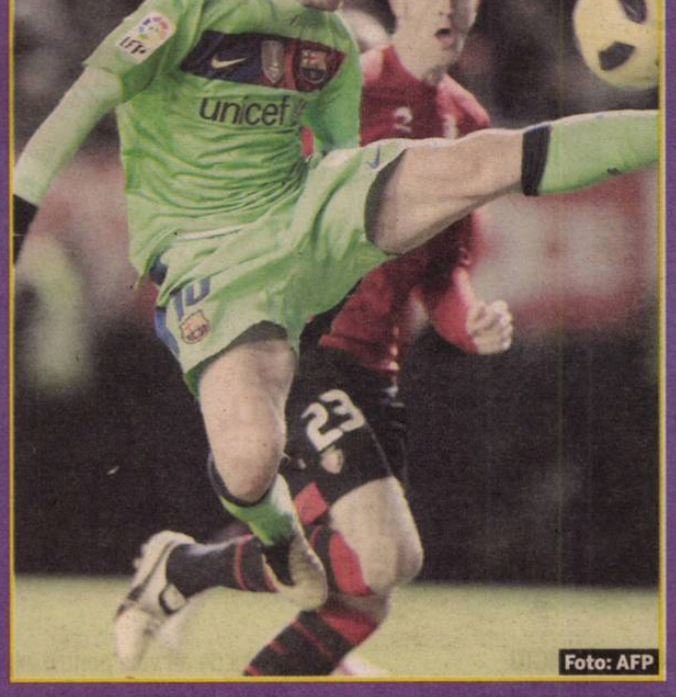
Foto: AFP

eurosport
10:15 Schi Alpin: Cupa Mondială St. Moritz LIVE
11:15 Schi Alpin: Cupa Mondială Val D'isere LIVE
12:00 Biatlon: Cupa Mondială Hochfilzen LIVE
13:30 Schi Alpin: Cupa Mondială St. Moritz LIVE
15:00 Sărituri cu schiurile: Cupa Mondială Harrachov LIVE
16:45 Schi Fond: Cupa Mondială Davos LIVE
17:30 Snooker: Campionatul Britanic Telford LIVE

Foto: EPA

tvr 3
18:00 Baschet masculin: CSU Ploieşti - BCMUS Piteşti LIVE

PRO SPORT Fondat 1997; ISSN 1453-3707

Tirajul ProSport este certificat de Biroul Român de Audit al Tirajelor

Tipar: coprint

Telefon: 031.825.1028; **Fax:** 031.825.1036
www.coprint.ro

PubliMedia International

Redactor-şef:	Dan Filoti	Fotbal intern:	Iulian Vâlvoiu	Director publishing:	Cosmina Noaghea	Foto:	Marius Smădu	Brand Manager:	Lucian Cotreanţi
Redactori-şefi adjuncţi:	Florin Caramavrov, Lucian Lipovan, Matei Udrea	Reporteri speciali:	Alexandru Enciu	Director editorial:	Cristian Hoştiuc	Producţie:	Rodica Ghenciu	Junior Brand Manager:	Cezar Cherciu
		Ligi inferioare:	Daniel Remeş	Publisher:	Daniela Radu	Distribuţie:	Dan Apostolache	Sales Manager:	Luiza Dobre 0318.256.317, Vlad Florea 0318.256.234
Responsabil de număr:	Robert Vătafu	Fotbal extern:	Robert Vătafu	Vânzări:	Nicoleta Nedea	Financiar:	Sorin Dinu		
		Sporturi:	Andru Nenciu	Marketing:	Daniela Şerban	HR:	Elena Şerban	Sales Manager Clienti Directi:	Daniel Pleşea 0318.256.232
		Foto:	Alexandru Hojda	Cercetare:	Daniel Secarea	IT:	Bogdan Petre	Traffic manager:	Marina Moraru 0318.256.240
		Art director:	Alexandru Popescu	Dezvoltare:	Simona Drăghici	Administrativ:	Sorin Cârciu		
		Online:	Cosmin Boghiu	Prelucrare imagine:	Iulian Popa				
		Organizare:	Sorin Toma						

Redacţie: Bucureşti, Str. Aurel Vlaicu, nr. 62-64. Telefon: 031.825.7300; Fax: 031.825.7385; **Abonamente:** 0318.256.242/244/332, Fax:0318.256.243

Trimiteţi opiniile dumneavoastră la dialog@prosport.ro

PREMIILE PRO SPORT 2010

www.prosport.ro

ANTRENORUL ANULUI
Mircea Lucescu
Dorinel Munteanu
Dan Petrescu
Victor Piturca
Emil Sandoi
Radu Voina

SPORTIVUL ANULUI
Lucian Bute
Valeriu Calancea
Daniel Ghita
Cristina Neagu
Ana Porgras
Cristina Varzaru

STRANIERUL ANULUI
Cristian Chivu
Ciprian Marica
Daniel Niculae
Răzvan Raț
Cristian Săpunaru
Radu Ștefan

CEL MAI BUN STRĂIN DIN LIGA 1
Juan Culio
Eric de Oliveira
Ribeiro Moraes
Ousmane N'Doye
Lacina Traore
Wesley Lopes

CEL MAI BUN ROMÂN DIN LIGA 1
Ovidiu Herea
Costel Pantilimon
Bogdan Stancu
Ciprian Tătărușanu
Gabriel Torje
Ianis Zicu

TROFEUL WWW.LIGA2.RO
(cel mai bun fotbalist din Liga 2 în 2010)

Costin Curelea
Viorel Ferfelea
Florin Gardoș
Vasile Olariu
Daniel Oprița
George Țucudean

Premiul pentru întreaga activitate
Nadia Comăneci
Leonard Doroftei
Emerich Ienei
Elisabeta Lipă
Ilie Nastase
Gabriela Szabo

CEL MAI BUN FOTBALIST DIN LUME
Andres Iniesta
Arjen Robben
Carles Puyol
Cristiano Ronaldo
David Villa
Diego Forlan
Iker Casillas
Lionel Messi
Wesley Snejder
Xavi Hernandes

VOTEAZĂ-I PE CEI MAI BUNI DINTRE CEI MAI BUNI!

VOT PRIN SMS
TRIMITE OPȚIUNILE TALE LA 1813*
(Exemplu: Lucescu, Bute, Rat, Wesley, Torje, Gardoș, Lipă, Messi)
* număr cu tarif normal, valabil în rețelele Orange, Vodafone și Cosmote

VOT PRIN TALON
Completează talonul cu datele personale și cu opțiunile tale și trimite-l la **Str. A. Vlaicu, 62-66, sect. 2, București. Data limită a Poștei este 22 decembrie**

VOT ONLINE
Votează online pe **www.prosport.ro**
Poți să votezi o singură dată pe zi

NUME:
PRENUME:
LOCALITATE:
TEL.:
E-MAIL:

Prin participarea la scrutinul „Premiile ProSport 2010" cetățenii își dau consimțământul ca datele lor de identificare să intre în baza de date a organizatorului, conform legii 677-2001, acestea putând fi folosite pentru activitățile de marketing ale acestuia și își asumă cunoașterea și respectarea regulamentului de desfășurare a scrutinului, disponibil pe www.prosport.ro.

ANTRENORUL ANULUI
STRANIERUL ANULUI
ROMÂN DIN LIGA I
STRĂIN DIN LIGA I
SPORTIVUL ANULUI
FOTBALIST LIGA A II-A
ÎNTREAGA ACTIVITATE
CEL MAI BUN DIN LUME

SCANDAL CU DROGURI

Presa din Italia a scris anul trecut că Aida Yespica ar fi implicată într-un scandal cu trafic de cocaină. Poliția din Peninsulă a arestat mai mulți oameni de afaceri din Milano, patroni de cluburi de lux, în care Yespica și alte colege de breaslă erau plătite pentru a le vinde clienților cocaină.

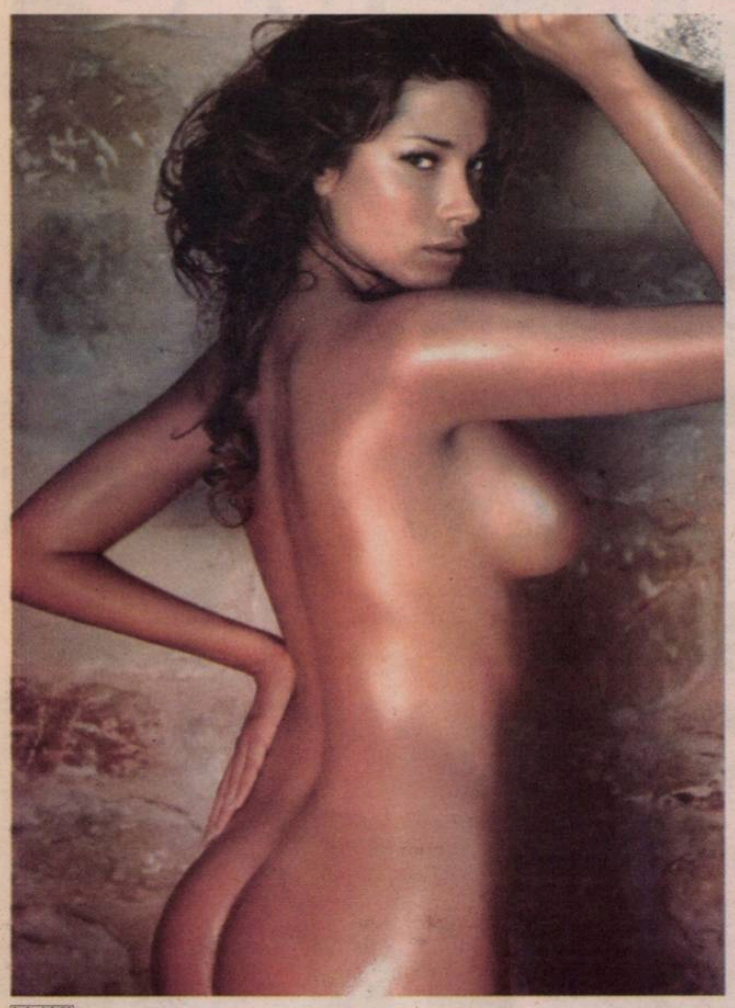

IUBITA FAVORITĂ

Aida Yespica a fost desemnată de ziariștii de la Sports Illustrated cea mai frumoasă soție de fotbalist care a pozat vreodată pentru revistă

Irina MANDREŞ
irina.mandres@prosport.ro

Aida Yespica, venezueleana cunoscută românilor datorită scurtei relații pe care a avut-o cu Adrian Mutu în 2005, a fost numită de jurnaliștii englezi cea mai frumoasă soție sau iubită de fotbalist care a pozat vreodată în revista Sports Illustrated.

„Fotbalul se consumă cel mai bine cu femei frumoase" este deviza uneia dintre cele mai de succes reviste din lume, Sports Illustrated, care, de 45 de ani, oferă iubitorilor de sport imagini cu iubitele sau soțiile sportivilor din toată lumea. Jurnaliștii americani au publicat de curând „topul topurilor", anume cele mai sexy partenere ale fotbaliștilor care au pozat vreodată pentru această revistă.

S-A IUBIT CU NESTA ŞI INZAGHI

Fericita câștigătoare a fost desemnată frumoasa din Venezuela, Aida Yespica, fosta soție a lui Matteo Ferrari, apărătorul lui Beşiktaş, cu care are un fiu în vârstă de doi ani. Bruneta a devenit cunoscută în țara sa natală în anul 2002, când a participat la Miss Venezuela, unde, deși a ocupat locul doi, a rămas favorita publicului. S-a mutat la Milano, unde și-a început cariera de fotomodel și de iubită de fotbalist. Printre cei cuceriți de farmecele sud-americancei se numără Pippo Inzaghi, Momo Sissoko, Alessandro Nesta, dar și Adrian Mutu, cu care a avut o scurtă relație în anul 2005. ■

ZVON *În urmă cu câțiva ani, presa de scandal din Italia a scris că Aida ar fi avut o relație cu Silvio Berlusconi*

PUBLICITATE

BATEM SERBIA ŞI MERGEM SPRE SEMIFINALE!

România se califică în grupele principale dacă învinge sau dacă face egal în partida de azi, ora 19:45, TVR 2 ★ Gâlcă şi compania promit un meci mare ★ Andrea Lekic (foto stânga) e pericolul numărul 1 pentru poarta Paulei Ungureanu

de HUŢU »14-15

Numărul 4.105
Sâmbătă, 11 decembrie 2010
16 pagini ◤ Tiraj: 51.022

EDIŢIE NAŢIONALĂ
Editat de **Publimedia International**

578.000 DE CITITORI zilnic (SNA)
1.252.345 DE VIZITATORI unici în octombrie (SATI) pe **www.prosport.ro**

PRO SPORT

LIGA PRO SPORT
Câştigă 10.000 de euro cash!

Roş-albaştrii îşi pot asigura o treime din buget după meciul de la Napoli: cel puţin două milioane de euro din market pool, peste 1,3 milioane pentru calificarea în grupă şi punctele acumulate, 500.000 pentru „16“-imi şi bilete

»4 de LIPOVAN; foto: HOJDA

STEAUA CÂŞTIGĂ 4.000.000 €!

„NE DAŢI ORI NU NE DAŢI?”

Jucătorii lui Dinamo, în pragul revoltei

»5

RAPIDISTUL FERNANDES, NEPLĂTIT DIN AUGUST!

S-a împrumutat pentru mâncare şi chirie!

»8

SUPERINTERVIU CU STARUL FIORENTINEI

Mutu: „Sper să mă întorc la naţională!”

»16

NU RATA SUPLIMENTUL DE PARIURI!
16 pagini de clasamente, statistici şi rezultate
MARŢI, GRATUIT CU PRO SPORT

www.prosport.ro ştim ce înseamnă să fii suporter
PREŢ: 1,8 lei
5 948360 100259 04105

Biblioteca Judeţeană MUREŞ

OPINIE

Dan FILOTI

CORNER

dan.filoti
@prosport.ro

SĂPTĂMÂNA CARE POATE SALVA ANUL

Meciul de la Napoli e tot ce avea nevoie fotbalul românesc în această perioadă ciudată. Decizia aceasta greu de explicat luată de oficiali de a amâna ultima etapă a fost ultima picătură din seria măsurilor interesate, absurde și iritante. Cu așa conducători, nu trebuie să ne mire că suntem unde suntem. Sclipirile câte unei echipe ne scot când și când din lâncezeala și indolența incompetentă ale diverselor personaje cu funcție și putere de a decide.

2010 a fost un an trist din acest punct de vedere. Cu o națională și în general cu un întreg fotbal incapabil să își depășească limitele, condiția. Steaua are, o dată în plus, șansa de a salva ce se mai poate salva. Pentru ei ca jucători, pentru România. Miza e atât de mare, încât e de asumat până și efectul secundar al glasului acela strident și hăhăind. Vorbim însă de jucătorii care trebuie să conștientizeze importanța a ceea ce pot realiza. Un întreg sezon de nerealizări se concentrează în cele 90 de minute napoletane. *Speranță e și la feminin. Pierzând, ca de obicei, din postura de favorită, România se agață de un turneu final danez pe care l-am început fulminant, dar pe care l-am continuat dezamăgitor.* Ne-am dinamitat deja șansele și gândurile la medalii. Ne-am redus la statutul de outsideri. De aici ne putem apuca de jucat handbal. Așa, deodată. Și să ne trezim prin finală, fără a conștientiza că suntem acolo. Până atunci trebuie să trecem de Serbia. Două evenimente care pot scoate din anonimat un 2010 sărac în evenimente la sporturi de echipă. Nu, n-am uitat-o pe Porgras... Ori pe Bute.

AMUZANT

GIGI URĂȘTE CLUBURILE

Gigi Becali a comentat în stilul său ieșirea steliștilor în club miercuri seară. „A venit MM la mine și mi-a zis că vrea să-i scoată pe băieți în club. Am fost de acord. Dacă îți plac cluburile, nu poți fi și fotbalist. Sunt mândru de Gardoș, din ce am văzut pe imaginile alea, nu-l prea interesa ce se întâmplă acolo. Nu la fel pot spune despre Latovlevici: Cum trecea una, cum pac, se uita după ea", a spus șeful Stelei la GSP TV.

www.prosport.ro

Va reveni Uhrin la Poli?

NU 43.48%

DA 56.52%

Răspunde azi la întrebarea:
„Ar trebui ca suporterii Stelei să facă deplasarea la Napoli?"

Top 3 știri pe www.prosport.ro

1. **„Tricolorele", de nerecunoscut!** România - Danemarca 22-25
2. **Mărturii terifiante din interiorul lui Dinamo:** „Club mafiot, a fost de rahat! Dacă va continua așa, va da faliment!"
3. **Mitul „SuperDan", demolat!** Motivul pentru care Dan Petrescu n-a reușit la Rapid

„NU RISCĂM CU TĂNASE!"

Foto: Cosmin MOȚEI

Tănase a început de azi (n.r. - ieri) tratamentul. În funcție de cum reacționează, vom lua în calcul folosirea lui la Napoli

Marius Lăcătuș, antrenor Steaua

ORICE E POSIBIL ÎN WWW.LIGAPROSPORT.RO

Lăcătuș speră să-l folosească pe jucător cu Napoli, dar Meme Stoica nu vrea să-l forțeze, pentru că are nevoie de el în retur

Corina MLĂDINOIU
corina.mladinoiu@prosport.ro

Bogdan STERIOPOL
bogdan.steriopol@prosport.ro

Conform declarațiilor Steaua merge la Napoli fără căpitanul Cristi Tănase. Cu toate acestea, dacă tot stafful roș-albastru și-a luat deja adio de la gândul că „Dodel" ar putea juca miercuri, Marius Lăcătuș încă mai speră ca mijlocașul să forțeze o recuperare pe ultima sută de metri. Mihai Stoica însă nu vrea să audă de forțarea lui Tănase pentru acest joc.

Ultimul meci oficial al Stelei din acest an îl găsește pe Marius Lăcătuș copleșit de probleme. „Fiara" are nevoie de un punct la Napoli pentru a-și asigura o iarnă liniștită, însă absențele și accidentările îi dau mari bătăi de cap. Accidentarea lui Cristi Tănase reprezintă lovitura cea mai grea pe care a primit-o tehnicianul roș-albaștrilor la final de an.

„DODEL" A ÎNCEPUT IERI TRATAMENTUL

Cu toate că rezultatul RMN-ului nu a indicat faptul că „Dodel" a suferit o ruptură musculară în meciul cu „U" Cluj, steliștii sunt precauți și nu vor să-l folosească în meciul cu napoletanii. „Sunt șanse foarte mici ca Tănase să fie recuperat. Cu toate că această partidă este foarte importantă, nu putem să riscăm", a declarat Mihai Stoica. De cealaltă parte însă, Lăcătuș e singurul care pare că nu s-a resemnat cu ideea că va trebui să-i găsească un înlocuitor acestuia: „În funcție de tratament și de felul cum va răspunde, s-ar putea să iau în calcul forțarea lui la Napoli. Nu aș vrea totuși ca el să riște ceva mai grav", a fost părerea antrenorului, care n-are prea multe variante de înlocuire a căpitanului: „Să vedem, nu sunt prea multe soluții. Poate Szekely, poate Cosmin Matei..."

„NU VOM FI ÎNTÂMPINAȚI CU PIZZA"

Mihai Stoica este convins că Napoli este favorita certă a disputei de miercuri seară și că steliștii vor fi întâmpinați în Italia cu ostilitate și încrâncenare: „Cred că nu vom fi întâmpinați la aeroport cu pizza și mozzarella di bufala. Această partidă este considerată meciul anului. Napoli este o echipă redutabilă. Când te pregătești să joci împotriva unor jucători cotați la 30-40 de milioane, e normal să nu te consideri favorit. Însă Steaua a arătat mereu ceva special în Europa", a spus Stoica. ■

Tănase? Nici prin gând nu îmi trece să joace la Napoli. Avem nevoie de el mai mult în retur. O să-l vedeți pe adevăratul Tănase de la anul

Mihai Stoica, manager Steaua

MEME A GLUMIT CU „MANECHINII" STELEI

Stelițtii au demonstrat că oricând își pot găsi un alt loc de muncă, în eventualitatea în care cariera lor fotbalistică s-ar sfârși. Florin Gardoș, Ciprian Tătărușanu și Janos Szekely au prezentat ieri piese de vestimentație din colecția primăvară-vară 2011, „FCSB Smart Casual" by Steaua-Bigotti, într-un eveniment în care Steaua a împlinit cinci ani de colaborare cu firma Bigotti. La eveniment au fost prezenți și Narcis Răducan, Valeriu Argăseală și Mihai Stoica, ultimul recunoscând că ar fi vrut să prezinte și el câteva haine: „Mă gândeam să mă bag și eu, dar cum să te bagi cu Gardoș și Tătărușanu? Parcă joc Albă ca Zăpada cu ei. Dacă se lasă de fotbal, au cariera asigurată", a glumit Stoica.

TATĂL SĂU ÎL DUCE LA STEAUA!

Junior Moraes se va despărți de echipa lui Pădureanu deoarece „Gloria nu și-a îndeplinit obligațiile financiare“

PREȚ *Dacă în vară, Moraes era cotat la 1,3 milioane de euro, acum Pădureanu este dispus să-l vândă și cu un milion*

Foto: Cosmin MOȚEI

A DAT 18 GOLURI DE CÂND A VENIT ÎN ROMÂNIA

Junior Moraes se află la al doilea sezon al său în Liga I, dar are un procentaj foarte bun în privința golurilor marcate. Brazilianul a reușit deja 18 goluri în cele 32 de partide pe care le-a adunat de când a venit în România. „Junior e bun, a arătat că are valoare până acum. Steaua ar câștiga și un executant bun al loviturilor libere. Problema care se pune e dacă el ar face față la o asemenea presiune care există la Steaua", s-a exprimat unul dintre colegii săi.

Bogdan STERIOPOL
bogdan.steriopol@prosport.ro

Corina MLĂDINOIU
corina.mladinoiu@prosport.ro

Imediat după finalul meciului cu Napoli, roș-albaștrii vor începe negocierile pentru Junior Moraes. Pădureanu solicită un milion de euro, bani de care Gigi Becali va face rost fără probleme, mai ales că șansele ca Bogdan Stancu să fie transferat sunt destul de mari.

„O să aducem un atacant de mare valoare din campionatul intern, care a confirmat", a sunat dezvăluirea făcută de Gigi Becali joi seară. ProSport a dezvăluit în ediția tipărită de ieri că fotbalistul pe care stelliștii îl doresc este Junior Moraes.

Dacă în vară Moraes a fost ratat de stelliști, acum situația este complet schimbată. În vară, Pițurcă oferea o sumă de bani, plus cedarea lui Eugen Baciu. Bistrița a fost încântată, însă când a aflat că trebuie să plătească 400.000 de euro și celor de la FCM Bacău, mutarea a picat imediat. Acum, banii vor veni mult mai ușor! Bogdan Stancu va fi vândut în străinătate, Becali sperând să obțină cel puțin patru milioane de euro, iar achiziționarea brazilianului bistrițean este doar o chestiune de timp.

Cum jucătorul a intrat ieri în vacanță și se afla pe drum spre Brazilia, nu a putut fi contactat, având telefonul închis. În schimb, tatăl jucătorului este sigur că fiul său are mari șanse să ajungă la Steaua în această iarnă: „Gloria nu și-a îndeplinit obligațiile contractuale față de Junior și, împreună cu avocatul meu, îl vom anunța în curând pe domnul Pădureanu că nu îl va mai avea disponibil și din retur. Au mai existat discuții preliminare, deocamdată, nu e nimic oficial. Sunt fan al lui Gigi Becali și aștept telefonul lui", a spus, pentru ProSport, Moraes sr.

Au fost doar zvonuri, dar nimic scris! Steaua să vină cu oferta! Moraes nu și-a mai primit salariul de trei luni și vrea să depună memoriu pentru a ajunge la Steaua? Foarte bine, eu nu comentez

Jean Pădureanu, președinte Gloria Bistrița

ÎL POT LUA LIBER DE CONTRACT

Cum vrea tatăl lui Moraes să-l aducă pe atacant la Steaua sub forme legale? ProSport a aflat care este planul. Neplătit de peste trei luni, fotbalistul a consultat un avocat și dorește să depună memoriu pentru a deveni liber de contract. „Trebuia să ne luăm banii când am plecat în vacanță, dar n-am mai primit nimic, deși așa ne-a promis Pădureanu. Noi am luat prime mari, cu Universitatea Craiova am luat 3.000 de euro, cu Steaua am luat 5.000 de euro, dar salariile niciodată nu vin la timp, mereu avem trei luni în urmă", au dezvăluit mai mulți jucători din lotul Gloriei. ■

Foto: Bogdan IORDACHE

OUT SAU I SE MICȘOREAZĂ SALARIUL

Becali i-a transmis lui Kapetanos că îl mai ține la Steaua doar dacă renunță la 90.000 euro din salariul anual

Kapetanos (foto) a plecat în Grecia și nu se știe dacă va mai continua la Steaua. Situația lui a devenit complicată din cauza salariului anual de 240.000 de euro pe care îl primește în prezent din partea lui Gigi Becali.

„Lui Kapetanos i-am permis să aibă salariul mare și nu i l-am redus, așa cum am făcut la ceilalți, pentru că omul și-a făcut datoria, a dat goluri până acum. Dar sezonul acesta nu a mai dat așa randament, de ce să-l mai plătesc la fel? Vrea să rămână aici, foarte bine! Îl țin, dar să accepte un salariu de 150.000 de euro pe an", a fost mesajul pe care Gigi Becali l-a transmis conducerii steliste pentru această iarnă.

SE OPEREAZĂ LA MENISC!

Interesant e că Marius Lăcătuș nu poate interveni în această problemă. Becali l-a prevenit încă de când a revenit la Steaua că nu se poate băga peste el dacă vrea să reducă din salarii. Tehnicianul a confirmat ieri la Sport.ro și a dat de înțeles că el și l-ar dori în continuare pe grec. „Eu sunt mulțumit de el și nu vreau să ne despărțim. Dar totul depinde de cum se va înțelege cu oficialii în privința contractului său. Eu sper să se ajungă la un consens", a spus Lăcătuș.

Kapetanos se află de două zile în Grecia. El a primit permisiunea doctorului de a se opera la meniscul de la genunchiul drept, cel la care a avut probleme înaintea meciului cu „U" Cluj. ■

DEZVĂLUIRE

„AM FOST ATACAȚI NON-STOP DE NAPOLI"

Iasmin Latovlevici a explicat ieri la GSP TV cum a reușit Steaua „performanța" de a primi al treilea gol în minutul 98: „Cei de la Napoli stau foarte bine din punct de vedere fizic, în tur s-a văzut asta. Noi ne-am retras, pentru că eram cu un om în minus, din păcate nu am reușit să păstrăm avantajul până la expirarea minutelor de prelungire. Eram atacați non-stop, eram concentrați unde e mingea, unde e adversarul, nu ne mai puteam uita spre public sau spre bancă", a spus Latovlevici.

SUPORTER

DE CE ȚINE BORCEA CU STEAUA LA MECIUL CU NAPOLI

Din interes, președintele executiv Cristi Borcea le va ține pumnii rivalilor din Ghencea în disputa de miercuri, cu Napoli: „Să adune puncte, pentru că o să ajungem să nu mai jucăm cu nicio echipă în Champions League. Țin cu Steaua în meciul cu Napoli! Țin cu steliștii și pentru că or să fie obosiți după meciul ăsta. Ăsta este interesul meu. E simplu", a zis Borcea.

AFIRMAȚIE

LĂCĂTUȘ: „CALIFICAREA AR FI DOAR UN BONUS"

Duelul cu napoletanii l-a împins pe Marius Lăcătuș să recunoască faptul că un eventual eșec nu îi este fatal, având ca obiectiv ocuparea poziției secunde în Liga I: „Avem doar de câștigat de pe urma acestei partide, obiectivul principal al echipei este clasarea pe locul 1 sau 2 în campionat. Tot ce vom reuși în cupele europene va fi un bonus pentru noi", a dezvăluit Lăcătuș la Sport.ro.

ÎNCREDERE

LUCESCU: „STEAUA ARE MARI ȘANSE LA NAPOLI"

Mircea Lucescu spune că Steaua pornește cu prima șansă în ultimul meci din Europa League și că va merge pe mâna roș-albaștrilor în confruntarea de miercuri. „Campionatul italian este puternic, dar echipele se concentrează pe campionat, mai puțin la Europa League. Steaua are șanse", a declarat Lucescu.

REACȚIE

PRESA DIN ITALIA, ȘOCATĂ DE TEAMA ROMÂNILOR

Presa italiană a fost șocată de faptul că românii se tem de incidente. ANSA, cea mai importantă agenție de știri italiană, a fost cea care a preluat informațiile din ProSport, în care au fost dezvăluite de către ofițerul de presă al celor de la Liverpool pericolele la care englezii au fost supuși în orașul de la poalele Vezuviului. Știrea a fost publicată de Gazzetta dello Sport și Sky News.

SZEKELY: „AȘTEPTĂM ÎNJURĂTURILE!"

Steliștii cred că pentru faptul că sunt români vor fi înjurați de italieni de două ori mai mult

Corina MLĂDINOIU
corina.mladinoiu@prosport.ro

Prostul renume al românilor, în Italia mai ales, este considerat de stelişti un motiv în plus de ostilitate a publicului din Napoli. Roş-albaştrii se aşteaptă la o porţie bună de înjurături şi fluierături pe „San Paolo", în special pentru că sunt români.

Partida din Italia poate echivala cu un succes de poveste, care ar ameliora greşelile comise de Steaua în acest sezon. **Janos Szekely (foto, în centru)** a afirmat că echipa sa este pregătită pentru un meci mare, în pofida unei atmosfere care se anunță la limita agresivității.

„Cu siguranță va fi un joc greu, o atmosferă ostilă, dar pentru meciurile astea ne-am făcut fotbaliști, ca să ajungem să le disputăm. Cred că și din cauză că suntem români va fi o atmosferă ostilă, dar asta trebuie să ne motiveze și mai mult", a spus Szekely.

Foto: Alexandru HOJDA

„CALIFICAREA NE-AR ȘTERGE GREȘELILE"

Ciprian Tătărușanu confirmă părerea coechipierului său, subliniind faptul că prețul cel mare îl reprezintă calificarea în primăvara europeană: „Este cel mai important meci al sezonului pentru noi. Vom fi așteptați așa cum trebuie, adică cu fluierături și înjurături din partea suporterilor lor. Cu siguranță, o calificare ar șterge multe dintre meciurile slabe din acest campionat", a încheiat portarul Stelei, care a avut un sezon foarte bun până acum.

4.000.000 DE EUROPA

Steaua își poate asigura în acest sezon cel puțin o treime din buget din Europa League, mai ales dacă trece de grupe

POSIBILI ADVERSARI
- Bayer Leverkusen
- Sporting
- ȚSKA Moscova
- Zenit
- VfB Stuttgart
- Porto
- Spartak Moscova
- Braga
- Ajax
- Twente

SE VOR ADĂUGA
★(în funcție de cine termină pe primul loc grupa)
- Manchester City sau Lech Poznan
- Villarreal, PAOK sau Dinamo Zagreb
- Dinamo Kiev sau BATE Borisov
- PSV Eindhoven sau Metalist Harkov
- PSG sau Sevilla

Foto: Cosmin MOȚEI

10
milioane de euro
a încasat sezonul trecut Fulham din Europa League, cea mai mare sumă

CÂT MAI POATE OBȚINE DUPĂ GRUPE
- „16"-imi 200.000 €
- Optimi 300.000 €
- Sferturi 400.000 €
- Semifinală 700.000 €
- Finalista 2.000.000 €
- Câștigătoarea 3.000.000 €

Lucian LIPOVAN
lucian.lipovan@prosport.ro

Europa League devine din ce în ce mai profitabilă, iar acest lucru îl va simți și Steaua. Roș-albaștrii au șanse să încaseze în acest sezon 4 milioane de euro din participarea europeană, adică aproximativ o treime din bugetul echipei!

Dacă trece de Napoli și ajunge în „16"-imile Europa League, Steaua ar primi cel puțin 200.000 de euro. Aceștia s-ar adăuga însă unor sume frumușele asigurate deja. 1.350.000 de euro sunt garantați deja de la UEFA pentru calificarea în grupe, meciurile de acolo și punctele obținute. Un rezultat bun la Napoli aduce alți bani de la forul european, care va adăuga apoi banii din „market pool", cota de piață a țării din care vine echipa.

1,6
milioane de euro
a câștigat Steaua anul trecut din Europa League

12
milioane de euro
cel puțin va încasa CFR Cluj pentru actuala participare în Liga Campionilor

Cum Steaua este singura echipă românească în grupele Europa League, se pare că va încasa aproximativ 2.000.000 de euro. Anul trecut, cota din „market pool" s-a împărțit la patru, astfel că fiecare echipă de la noi a primit aproximativ 450.000 de euro. Suma din „market pool" va fi comunicată abia la finalul competiției, dar, oricum, va fi semnificativă. Totalul ajunge astfel la 3,5 milioane de euro plus eventuala calificare în „16"-imi și banii din bilete.

ADVERSARI GREI ÎN PRIMĂVARĂ

Echipele calificate în „16"-imile Europa League vor fi împărțite în două urne. În prima vor intra cele 12 câștigătoare de grupă plus patru echipe din cele opt de pe locul trei în grupele Champions League, cel mai bine clasate. În cealaltă urnă vor fi ocupantele locurilor 2 în grupele Europa League și celelalte patru venite din Champions League. În această urnă ar intra Steaua. Astfel, printre posibilele adversare se numără cele mai tari patru eliminate din prima competiție europeană: Spartak Moscova, Braga, Ajax și Twente. La acestea se adaugă sigur Bayer Leverkusen, Sporting, ȚSKA Moscova, Zenit, VfB Stuttgart și FC Porto, deja câștigătoare ale grupelor din EL. În fine, ultimele cinci posibile adversare se vor decide în ultima etapă de săptămâna viitoare, atunci când va afla și Steaua dacă se califică. Cel mai probabil vor fi Manchester City, Villarreal, Dinamo Kiev, PSV Eindhoven și PSG. În schimb, roș-albaștrii au scăpat de Liverpool, care nu le poate fi adversară și în „16"-imi, conform regulamentului. De asemenea, în urnă cu Steaua, deci imposibil adversari, vor fi sigur Sparta Praga, Young Boys, Beşiktaş, Rubin Kazan, Basel, Rangers și Benfica.

CÂT CÂȘTIGĂ STEAUA DIN EL
- **CALIFICAREA ÎN GRUPE** 640.000 €
- **BONUS MECIURI** 6x60.000 €
- **O VICTORIE** 140.000 €
- **TREI EGALURI** 3x70.000 €
- **EGAL / VICTORIE LA NAPOLI** 70.000 € / 140.000 €
- **CALIFICARE ÎN „16"-IMI** 200.000 €
- **MARKET POOL** cel puțin 2.000.000 €
- **BILETE** cel puțin 300.000 €
- **TOTAL** minimum 3.920.000 € (dacă se califică în „16"-imi)

ACȚIUNE / DINAMOVIȘTII AU PLECAT ÎN VACANȚĂ CU BUZUNARELE GOALE, DAR SPERĂ TOTUȘI SĂ LE FIE VIRATE O PARTE DIN RESTANȚE ÎN ZILELE RĂMASE PÂNĂ LA SĂRBĂTORI

Foto: Vlad CONSTANTINESCU

SE REVOLTĂ „CÂINII“!

Dacă șefii nu le vor achita cel puțin o parte din restanțe până la Crăciun, mai mulți fotbaliști sunt decișisă depună memorii la LPF pentru a deveni liberi de contract

Cătălin MUREȘANU
catalin.muresanu@prosport.ro

Nicu BĂDESCU
nicu.badescu@prosport.ro

Elevii lui Andone au intrat de joi în vacanța de iarnă, însă fotbaliștii s-au întors la familii doar cu promisiuni. Aceleași promisiuni pe care acționarii li le-au spus și lor: „Până de Crăciun o să vă primiți o parte din bani”.

Unii dintre jucători s-au resemnat deja. Este vorba despre cei care au întârzieri mai mari de trei luni, însă alții, care sunt la pragul celor 60 de zile, își controlează contul în fiecare zi. În cazul în care nu vor reuși să mai achite din datorii, șefii din „Ștefan cel Mare” se pot trezi cu surprize, asta pentru că unii jucători sunt decișisă depună memorii la LPF dacă vor face Sărbătorile cu buzunarele goale. „Am înțeles situația tot sezonul, nu am comentat, dar suntem și noi oameni, iar de Sărbători nu putem sta fără bani”, au spus jucătorii.

Aflat la Miami, Cristi Borcea încearcă să-i liniștească pe jucători. Se pare că președintele executiv s-a săturat să-i tot audă pe jucători cum se plâng în fața presei că au restanțe și vrea să rezolve cât se poate de repede, mai ales că nu-i convine deloc să piardă jucătorii din această cauză.

4 luni este perioada cea mai mare în care clubul a întârziat cu banii către jucători

3 prime au încasat dinamoviștii în tur, cu Rapid, Steaua și Gloria Bistrița

ÎI SALVEAZĂ BORCEA?

Astfel, înainte de Sărbători, acționarul intenționează să revină în România și, printre altele, să achite și o parte din restanțe. „O să vin să le dau banii, că m-am săturat să-i văd cum se vaită cu orice ocazie. Fac clubul de râs!”, le-a transmis nervos Borcea unor apropiați.

PERICOL

DINAMO RISCĂ NEPROGRAMAREA

În cazul în care fotbaliștii vor depune memorii, Dinamo riscă neprogramarea în retur, asta pentru că jucătorii vor să se adreseze LPF pentru a-și recupera banii pe care îi aveau de primit. „Nu vrem să fim liberi de contract. Nu am mai primi nimic așa, iar în plus nu știu dacă ne găsim oferte pe praful ăsta. Vrem să jucăm la Dinamo, dar pe bani, nu pe vorbe”, au spus jucătorii.

„DOAR TORJE PLEACĂ“

Andone a spus ieri că Dinamo este aproape să se despartă de mijlocaș

Nicu BĂDESCU
nicu.badescu@prosport.ro

Ioan Andone a dat detalii despre strategia de la Dinamo din această iarnă și a explicat că Torje e singurul jucător important care are șanse la un transfer.

Am vorbit cu Andone și a zis că rămâne. Este condamnat să rămână. Nu îi stă în caracter să lase echipa pe locul 6
Cristi Borcea, președinte executiv Dinamo

În momentul de față nu avem nicio ofertă concretă. Nici măcar pentru Torje
Cristi Borcea, președinte executiv Dinamo

Tehnicianul lui Dinamo și-a făcut deja calculele pentru această iarnă și a creionat un plan pentru a ataca returul. Ieri, la Sport.ro, Andone a dezvăluit câteva din ideile pe care le va pune în practică în pauza competițională.

„N-am reușit să rezolv problemele din apărare, mi-am dat seama după primele meciuri, dar era prea târziu. M-am bazat mai mult pe forța de atac”, și-a făcut mea culpa tehnicianul, care a și explicat de ce s-a ajuns aici. „Nu am transferat jucătorii pe care i-am vrut”, a completat Ando.

ÎL VREA PE CHIRICHEȘ

Despre strategia de transferuri, „Fălcosul” a fost tranșant: „Vor pleca jucătorii care nu ne-au mulțumit. Dacă se realizează transferul lui Torje, e singurul care va pleca pe bani! O să aducem un fotbalist de calitate în locul lui, pe care eu l-am propus”. La final, Andone a precizat și pe cine are în vizor: „Mi-ar plăcea Chiricheș, e interesant. L-am mai sunat și pe Contra, dar vrea să plece în Spania”. ProSport a scris ieri despre negocierile dintre Chiricheș și roș-albi, care s-au împotmolit pentru moment la salariul jucătorului.

NOI NEGOCIERI N'DOYE - RAPID

Dinu Gheorghe a discutat ieri cu agentul senegalezului. Dinamo îl cere în schimb pe Bornescu

Victor STOICESCU
victor.stoicescu@prosport.ro

Ousmane N'Doye este foarte aproape să semneze cu Rapid. În aceste zile, agentul său, Cătălin Liță, s-a întâlnit de mai multe ori cu Dinu Gheorghe și cu Marius Șumudică, unde au discutat detaliile trecerii africanului în Giulești.

Dinamo l-a pus pe N'Doye pe lista de transferuri din cauza conflictului pe care l-a avut cu antrenorul Ioan Andone, după ce mijlocașul de culoare a mers la meciul din Cupă dintre Rapid și Steaua (0-1) în loc să rămână acasă. Joi, Ousmane s-a întâlnit cu patronul Astrei, Ioan Niculae, dar miliardarul a negat interesul pentru fotbalistDinamoviștii i-au fixat deja un preț, aproximativ 500.000 de euro, însă giuleștenii vor să-l dea la schimb pe Ștefan Grigorie, care deja este deținut în coproprietate de cele două cluburi. La rândul lor, alb-roșiii îl vor de la Rapid pe Mircea Bornescu, care nu este tocmai pe placul președintelui Dinu Gheorghe.

Săptămâna trecută, N'Doye a fost propus Stelei, însă Gigi Becali l-a refuzat

OPINIE

Marius NIȚU

CARTONAȘUL ROZ

marius.nitu
@prosport.ro

DINAMO MAFIA NOSTRA

Sud-americanul Garat zice că Dinamo e un club mafiot. Asta e o jignire gratuită nu atât pentru Dinamo, cât la adresa mafiei. În primul rând, orice organizație mafiotă e eficientă din punct de vedere economic, ceea ce la Dinamo nu e cazul. Apoi, mafia are o structură de conducere rigidă, un capo di tutti capi, „oameni de onoare" și soldați care respectă o disciplină draconică. Clubul din Ștefan cel Mare e un fel de cooperativă financiaro-fotbalistică, unde șefii se schimbă săptămânal, în funcție de actualizarea unor mici acte adiționale la contracte, ocazie cu care se înțeapă prin presă. Dacă surghiunitul Garat are dreptate, ar însemna că avem următorul tablou: Cosa Nostra a lui Borcea e la cuțite cu organizația „Mâna neagră" a renegatului Turcu, face afaceri pe alocuri cu Camorra din Pipera a lui Don Giovani Becali, se războiește cu o ramură oltenească a yakuzei, condusă de samuraiul producător de sake Nețoiu și e tolerată de puternica 'Ndrangheta a foștilor băieți cu stele de la Interne. Peste toate astea, „Omul" Badea veghează liniștit, fiind un fel de înțelept de pe munte, versiunea cu trabuc. ***În acest păienjeniș, în care nu știi de unde sare vendetta rezilierii de contract, săracu' Andone aplică principiul „chi tace campa", adică cine tace la prostiile unor jucători „de onoare" trăiește și returul ăsta.*** Și, peste toate, cea mai tare e omerta de tip dinamovist. Dacă ții la nervi un discurs la TV despre un tovarăș inamic, nu e o problemă. Tot ce e sub o oră de înjurături nu se pune.

ORICE E POSIBIL ÎN WWW.LIGAPROSPORT.RO

„GARAT? A JUCAT LA DINAMO?"

Victor Becali, Andone și Borcea i-au replicat ieri fundașului argentinian

Dinamo e un club mafiot. Toate se fac cu știrea lui Ioan Becali, care are sub contract cei mai mulți jucători. Totul a fost de rahat acolo

Juan Pablo Garat, fost fundaș Dinamo

Cătălin MUREȘANU
catalin.muresanu@prosport.ro

ProSport a publicat ieri un interviu dur cu Juan Pablo Garat. Printre altele, argentinianul, care tocmai și-a reziliat contractul, i-a acuzat pe frații Becali că ei de fapt comandă la Dinamo într-un stil mafiot. De tirul lui Garat nu a scăpat nici Borcea sau Andone. Ieri a venit vremea reacțiilor.

„Cine este Garat, a jucat la Dinamo? Nu l-am prea văzut, e argentinian?", a explodat Victor Becali. Fratele său, Ioan, refuzase să comenteze. Impresarul a continuat: „Văd că știe și situația financiară a clubului, face pe contabilul. Mai bine s-ar duce să facă Facultatea de Finanțe-Bănci".

Eu l-am adus pe Garat, de pe DVD-uri, am luat referințe de la niște români din Elveția și de la impresari. Nu cred că a spus treaba cu Mafia, cred că s-a tradus greșit

Ioan Andone, antrenor Dinamo

Ioan Andone, cel care intrase și el în gura fostului jucător, a încercat să se justifice: „Garat a plecat de la Dinamo pentru că nu s-a adaptat. E un subiect închis. E un jucător supărat care a plecat din România. El a venit accidentat în perioada de pregătire. Nu mă deranjează acuzele lui. Sunt jucători nemulțumiți la Dinamo".

BORCEA: „I SE DĂ PREA MULTĂ IMPORTANȚĂ"

Ultimul care a comentat situația fundașului a fost Cristi Borcea, care a aruncat vina aducerii lui Garat asupra lui Ioan Andone. „I se dă prea mare importanță, eu nu știu cine l-a adus, Andone și-a dat acordul pentru el. Nu am fost de acord de la început să vină. Eu văd doar că, în 13 meciuri, cât a jucat, el are două cartonașe roșii", a comentat acționarul.

TRATATIVE / IANCU ȘI BORCEA S-AU TATONAT IERI ÎN LEGĂTURĂ CU TRANSFERUL „PRINȚULUI" LA POLI

PREȚUL CORECT!

Bănățenii au pregătit o primă ofertă de 700.000 de euro pentru Adrian Cristea, însă Borcea a anunțat că nu acceptă nimic sub două milioane

Foto: Cosmin MOȚEI

TRANSFER

ANDREI CRISTEA, LA GALATA?

Golgheterul lui Dinamo și al Ligii I în sezonul trecut ar putea da lovitura în această iarnă. Conform presei din Turcia, Andrei Cristea este dorit de Hagi la Galatasaray. Alături de acesta, pe lista „Regelui" s-ar afla și Tiberiu Ghioane. „Vreau jucători cu foame de performanțe", a declarat tehnicianul român, care ar fi dispus să plătească un milion de euro pentru dinamovist.

Cătălin MUREȘANU
catalin.muresanu@prosport.ro

Bogdan STERIOPOL
bogdan.steriopol@prosport.ro

Diferența între cerere și ofertă în transferul lui Cristea la Poli Timișoara este de 1,3 milioane de euro. Iancu dă pentru moment 700.000, Borcea cere două milioane și nu răspunde la telefon. Tratativele vor continua zilele viitoare!

Marian Iancu și-a fixat o nouă țintă. Mai bine spus o nouă țintă din curtea lui Dinamo. După Alexa, Grigorie, Chiacu și Zicu, acum patronul Politehnicii Timișoara îl vrea cu orice preț pe Adrian Cristea. Iar pentru a-l avea pe „Prinț", finanțatorul bănățenilor a pregătit o mulțime de metafore la adresa dinamovistului și o primă ofertă de 700.000 de euro, dar de data asta pe adresa clubului său. A pus mâna pe telefon și a sunat la Miami pentru a deschide negocierile cu mai vechiul partener de afaceri, Cristi Borcea. Ghinion însă, dinamovistul nici măcar nu a răspuns. „L-am sunat pe Cristi Borcea pentru transferul lui Adrian, dar nu am dat de el",

16 mii de euro pe lună e salariul propus de Iancu lui Cristea

500 de mii de euro a plătit Dinamo către Poli Iași în 2004 pentru jumătate din drepturile federative ale lui Cristea

E păcat că Marian vorbește cu jucătorii și despre jucătorii noștri. Cristea este sub contract, nu e normal să fie contactat

Cristi Borcea, președinte executiv Dinamo

a dezvăluit patronul lui Poli. Ce nu a reușit Iancu a reușit presa, asta pentru că Borcea i-a răspuns prin intermediul televiziunilor. „Nu există echipă în România care să-și permită să-l cumpere pe Cristea. Totuși, dacă cineva dă două milioane de euro, atunci pleacă! Vă spun eu, nu o să sară nimeni nici cu un milion, nici măcar cu 500.000", a declarat acționarul celor din „Ștefan cel Mare" la Fanatik Show de pe DigiSport. ■

INIȚIATIVĂ / DOUĂ RIVALE AR PUTEA JUCA DIN SEZONUL VIITOR PE ACELAȘI STADION

ROMA - LAZIO DE BUCUREȘTI

După modelul „Olimpico" sau „San Siro", Dinamo și Rapid ar putea folosi cu rândul viitorul Național Arena

Cătălin MUREȘANU
catalin.muresanu@prosport.ro

După Roma, Milano și München, Bucureștiul ar putea fi următorul oraș în care două echipe vor împărți un stadion. Dacă la ei formațiile se numesc Lazio și Roma, Inter și Milan sau Bayern și TSV 1860, în capitala României, Dinamo și Rapid s-au înscris deja pentru a putea juca pe Național Arena.

Surse autorizate susțin că cele două formații rivale au depus deja dosarele pentru a avea dreptul de închiriere la jocurile de pe teren propriu. Sistemul este simplu și nu l-am inventat noi, ci italienii. Când Dinamo joacă acasă, Rapidul merge în deplasare! Și invers.

10.000 DE EURO CHIRIA PE LUNĂ

Din câte se pare, chiria nu va fi una redusă, cele două formații urmând să scoată din buzunar câte 10.000 de euro pentru fiecare lună în care vor folosi arena. În acest moment, Dinamo achită către Clubul Sportiv, proprietarul stadionului Dinamo, suma de 3.500 de euro pe lună, plus utilități și jumătate din încasările de la fiecare meci. La Rapid, clubul de fotbal virează către CS doar 2.500 de euro, plus cheltuielile utilităților.

LA DINAMO NU SE MAI POATE JUCA

În prezent, Dinamo și Rapid evoluează pe două arene depășite pentru zilele noastre. În „Ștefan cel Mare", șefii spun că fanii nu vin la meci și din cauza stadionului. „Tribunele sunt foarte departe de gazon, iar licența pentru cupele europene este acordată cu greu, și doar pentru Europa League, stadionul nefind omologat pentru Champions League", spun „câinii".

PROBLEME CU LICENȚA PENTRU RAPID?

În Giulești, o peluză este închisă, nu există parcări de niciun fel, iar fanii mai sunt legați de stadion doar sentimental. În plus, surse din cadrul FRF spun că Rapidul riscă să nu primească licența pentru sezonul viitor din cauza stadionului.

STADIONUL „VALENTIN STĂNESCU"
Construit în 1932
Capacitate
19.100 locuri

NAȚIONAL ARENA
Capacitate:
55.200 locuri,
40 de loje VIP,
baruri, restaurante,
parcări, tribune
acoperite

STADIONUL DINAMO
Construit în 1952
Capacitate:
15.300 locuri

> Când ne vom muta pe noul stadion, vom avea 20-30 de mii de fani la meciurile din cupele europene
> **Cristi Borcea,** președinte executiv Dinamo

Foto: Bogdan IORDACHE

PREMIILE PROSPORT 2010

www.prosport.ro

ANTRENORUL ANULUI
Mircea Lucescu
Dorinel Munteanu
Dan Petrescu
Victor Pițurcă
Emil Săndoi
Radu Voina

SPORTIVUL ANULUI
Lucian Bute
Valeriu Calancea
Daniel Ghiță
Cristina Neagu
Ana Porgras
Cristina Vărzaru

STRANIERUL ANULUI
Cristian Chivu
Ciprian Marica
Daniel Niculae
Răzvan Raț
Cristian Săpunaru
Radu Ștefan

CEL MAI BUN STRĂIN DIN LIGA I
Juan Culio
Eric de Oliveira
Ribeiro Moraes
Ousmane N'Doye
Lacina Traore
Wesley Lopes

CEL MAI BUN ROMÂN DIN LIGA I
Ovidiu Herea
Costel Pantilimon
Bogdan Stancu
Ciprian Tătărușanu
Gabriel Torje
Ianis Zicu

TROFEUL WWW.LIGA2.RO
(Cel mai bun fotbalist din Liga a II-a în 2010)

Costin Curelea
Viorel Ferfelea
Florin Gardoș
Vasile Olariu
Daniel Oprița
George Țucudean

Premiul pentru întreaga activitate
Nadia Comăneci
Leonard Doroftei
Emeric Ienei
Elisabeta Lipă
Ilie Năstase
Gabriela Szabo

CEL MAI BUN FOTBALIST DIN LUME
Andres Iniesta
Arjen Robben
Carles Puyol
Cristiano Ronaldo
David Villa
Diego Forlan
Iker Casillas
Lionel Messi
Wesley Snejder
Xavi Hernandes

VOTEAZĂ-I PE CEI MAI BUNI DINTRE CEI MAI BUNI!

VOT PRIN SMS
TRIMITE OPȚIUNILE TALE LA 1813*
(Exemplu: Lucescu, Bute, Raț, Wesley, Torje, Gardoș, Lipă, Messi)
* număr cu tarif normal, valabil în rețelele Orange, Vodafone și Cosmote

VOT PRIN TALON
Completează talonul cu datele personale și cu opțiunile tale și trimite-l la **Str. A. Vlaicu, 62-66, sect. 2, București. Data limită a Poștei este 22 decembrie**

VOT ONLINE
Votează online pe **www.prosport.ro**
Poți să votezi o singură dată pe zi

NUME:
PRENUME:
LOCALITATE:
TEL.:
E-MAIL:

Prin participarea la scrutinul „Premiile ProSport 2010" cetățenii își dau consimțământul ca datele lor de identificare să intre în baza de date a organizatorului, conform legii 677-2001, acestea putând fi folosite pentru activitățile de marketing ale acestuia, și își asumă cunoașterea și respectarea regulamentului de desfășurare a scrutinului, disponibil pe www.prosport.ro.

ANTRENORUL ANULUI
STRANIERUL ANULUI
ROMÂN DIN LIGA I
STRĂIN DIN LIGA I
SPORTIVUL ANULUI
FOTBALIST LIGA A II-A
ÎNTREAGA ACTIVITATE
CEL MAI BUN DIN LUME

OPINIE

Mihai MIRONICĂ

PE BUNE

mihai.mironica@protv.ro

AU DEPUS ÎNJURĂMÂNTUL

Cluburile de aici și de aiurea au niște jucători, suporteri, conducători, antrenori și, evident, niște rivali...

Înainte de meciul cu Arsenal pentru locul 1 în Premier League, clubul Manchester United a emis un comunicat prin care le cere suporterilor mai recalcitranți să nu-i mai strige lui Arsene Wenger versurile care conțin mesajul „stai jos, pedofilule!". *Sir Alex Ferguson și Departamentul de marketing al lui Manchester United (care administrează un brand cu rezonanță mondială cum nici nu visează Elena Udrea să facă din brandul turistic al României) au ținut să remarce că atmosfera de pe Old Trafford s-a deteriorat și că nu mai este una demnă de Teatrul Viselor.* Tocmai de aceea, prin comunicat se anunță că stewarzii de pe stadion au fost instruiți să-i scoată în afara arenei pe cei care înjură echipa adversă. Iar abonamentul anual al acestora să fie anulat.

„Nu-i echipă mai frumoasă și iubită ca Rapid", se aude din cealaltă parte a Europei. Și Rapid are un patron pe care l-am putut vedea zâmbind complice, în timp ce toată suflarea stadionului înjura un alt club din București. Rapid are și un președinte pe care l-am putut vedea filmat cum își îndemna jucătorii să behăie cu trimitere la CV-ul patronului unei echipe rivale. *Rapid are și un antrenor, un fel de Sir al locului, care împărtășește pasiunea peluzei pentru sex oral cu un club rival (parafrazând scandarea la adresa lui Wenger, un clubofil și antrenorul ăsta al Rapidului).* Și evident că Rapid are un departament de marketing care, normal, este îngrijorat de deteriorarea atmosferei în Giulești... la fel de mult cum este îngrijorată cucoana de la Camera Deputaților dacă i-a ieșit bine numărătoarea voturilor. Să nu uităm de stewarzii din Giulești, cei instruiți să scoată jurnaliști de pe stadion dacă aceștia încearcă să se așeze la masa presei ocupată de diverse figuri pitorești ale cartierului. Inutil de adăugat, acreditările anuale vor fi anulate.

În rest, orice asemănare între acolo și aici e pur întâmplătoare. Așa cum s-a întâmplat ca și Dan Grigore și Marius Șumudică să țină cu aceeași echipă.

DECIZIE / ATACANTUL BRAZILIAN AL LUI GAZ METAN, ERIC DE OLIVEIRA, ESTE UNUL DINTRE CEI MAI CURTAȚ

POATE PLECA AP

Eric se poate despărți de Gaz Metan pentru doar 350.000 de euro

Gigi STANCU
gigi.stancu@prosport.ro

Victor STOICESCU
victor.stoicescu@prosport.ro

Eric, unul dintre cei mai curtați jucători din Liga I, poate pleca în această iarnă de la Gaz Metan Mediaș pentru doar 350.000 de euro, o sumă mică în comparație cu prețurile altor jucători din România.

Pentru semnătura lui se bat mai multe echipe din Liga I, dar oficialii lui Gaz Metan au declarat că fotbalistul a semnat un contract nou, pe cinci ani, și că nu vor să-l lase să plece până în vară. ProSport a intrat în posesia unor documente care demonstrează că Gaz Metan Mediaș nu poate să-i prelungească înțelegerea lui Eric fără acordul clubului brazilian Metroplitano. Atacantul sud-american a fost împrumutat de clubul brazilian la Mediaș pentru patru sezoane, iar angajamentul lui cu gruparea ardeleană se încheie pe 21 iulie 2011 **(facsimil 2)**. Însă, în cazul în care alt club dorește să îl transfere definitiv pe Eric, trebuie să plătească o clauză de 350.000 de euro **(facsimil 1)**, dar acești bani se vor împărți: Gaz Metan ar urma să primească 65%, iar Metropolitano 35% **(facsimil 3)**.

9
goluri
a marcat Eric de Oliveira pentru Gaz Metan Mediaș în acest sezon al Ligii I, fiind pe locul doi în topul golgheterilor, alături de Herea și Zicu, dar după Bogdan Stancu

Este confidențial, nu pot să vă spun nimic despre un contract înregistrat
Vali Alexandru, secretar general LPF

„S-AU UITAT PREA MULT LA «NAȘUL»"

Ioan Horoba, directorul general al medieșenilor, a declarat în urmă cu două luni că Eric a semnat un contract pe cinci ani cu Gazul, achitând 122.500 de euro, sumă care reprezintă 35% din clauză.

Însă gruparea braziliană Metropolitano a refuzat banii oferiți de ardeleni și le-a reamintit acestora că înțelegerea dintre cele două părți nu le dă voie să plătească clauza. „Strategia președintelui Corin Cindrea și a directorului sportiv Ioan Horoba de a-l fura pe jucător de la Metropolitano cred că vine după ce ambii s-au uitat prea mult la filmul «Nașul» cu Al Pacino", a declarat managerul general al Metropolitano, Alexandre Hideki Kuniy. Contactați de ProSport, oficialii ardelenilor au declarat că jucătorul mai are contract cu Gaz Metan încă cinci ani. „Va trebui să mă credeți pe cuvânt. Este jucătorul nostru pentru încă cinci ani și noul său contract a fost depus la ligă", a declarat Corin Cindrea, președintele Gaz Metan. De asemenea, și LPF a refuzat să comenteze informațiile apărute despre situația contractuală a lui Eric.

ERIC, TRIMIS DE HOROBA ÎN GRUIA

Eric este aproape să plece în iarnă de la Mediaș, fiind la un pas să ajungă la campioana CFR Cluj. Directorul general al medieșenilor își dorește ca jucătorul să ajungă în Gruia, în baza relațiilor bune dintre cele două cluburi. Fotbalistul vrea să joace la Rapid alături de prietenul său Juliano Spadacio și așteaptă ca Dinu Gheorghe să achite clauza. Agentul jucătorului nu vrea să-l mai lase în România și încearcă să-l transfere în Germania, unde este dorit de Hoffenheim. Se pare însă că, din retur, Eric va juca pentru CFR Cluj, care a ajuns deja la un acord cu Gaz Metan.

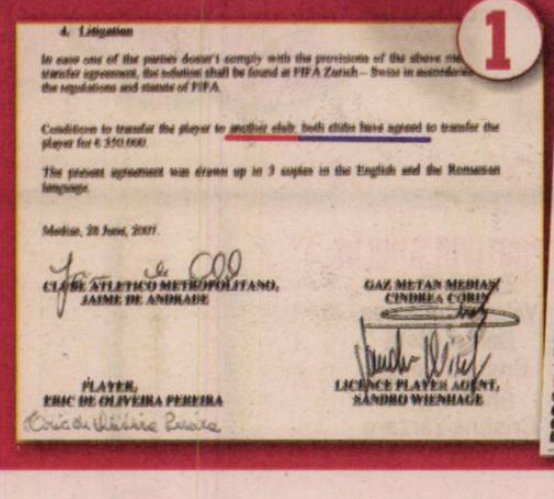

1

4. Litigation

In case one of the parties doesn't comply with the provisions of the above mentioned transfer agreement, the solution shall be found at FIFA Zurich – Swiss in accordance with the regulations and statute of FIFA.

Conditions to transfer the player to another club: both clubs have agreed to transfer the player for € 350.000

The present agreement was drawn up in 3 copies in the English and the Romanian language.

Medias, 28 June, 2007.

CLUBE ATLETICO METROPOLITANO, JAIME DE ANDRADE

GAZ METAN MEDIAS CINDREA CORIN

PLAYER, ERIC DE OLIVEIRA PEREIRA

LICENCE PLAYER AGENT, SANDRO WIENHAGE

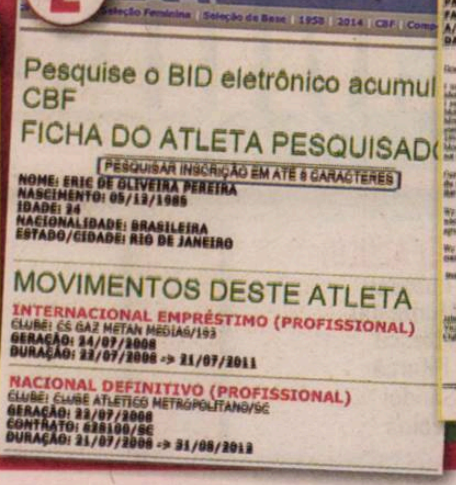

2

Pesquise o BID eletrônico acumul CBF

FICHA DO ATLETA PESQUISADO

PESQUISAR INSCRIÇÃO EM ATÉ 8 CARACTERES

NOME: ERIC DE OLIVEIRA PEREIRA
NASCIMENTO: 05/12/1986
IDADE: 24
NACIONALIDADE: BRASILEIRA
ESTADO/CIDADE: RIO DE JANEIRO

MOVIMENTOS DESTE ATLETA

INTERNACIONAL EMPRÉSTIMO (PROFISSIONAL)
CLUBE: CS GAZ METAN MEDIAS/193
GERAÇÃO: 24/07/2008
DURAÇÃO: 22/07/2008 -> 21/07/2011

NACIONAL DEFINITIVO (PROFISSIONAL)
CLUBE: CLUBE ATLETICO METROPOLITANO/SC
GERAÇÃO: 22/07/2008
CONTRATO: 628100/SC
DURAÇÃO: 21/07/2008 -> 31/08/2013

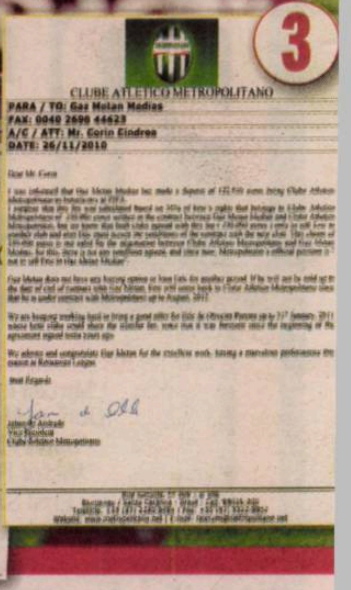

3

CLUBE ATLETICO METROPOLITANO

PARA / TO: Gaz Metan Medias
FAX: 0040 2696 44623
A/C / ATT: Mr. Corin Cindrea
DATE: 26/11/2010

Dear Mr Corin

I was informed that Gaz Metan Medias Inc. made a deposit of 122.500 euros (one hundred twenty two thousand five hundred euros) in favour of Clube Atletico Metropolitano in connection to FIFA.

I confirm that this is a valid undisputed fact as 35% of Eric's rights that belongs to Clube Atletico Metropolitano or 350.000 euros written in the contract between Gaz Metan Medias and Clube Atletico Metropolitano, has an term that such clubs agreed with this fee (350.000 euros) only in case of a third parties club and also Gaz Metan Medias has the possibility to buy the player with the very same 350.000 euros in the period of the expiration between Clube Atletico Metropolitano and Gaz Metan Medias. So this term is not any conditional upside, and since here, Metropolitano is officially put it off from Gaz Metan Medias.

Gaz Metan does not have any buying option or loan fees for another player. If he will not be sold up to the date of end of contract with Gaz Metan, Eric will come back to Clube Atletico Metropolitano since that he is under contract with Metropolitano up to August, 2013.

We are keeping working hard to bring a good offer for Eric in January 21st January, 2011 where both clubs would share the transfer fee, since that it was because since the beginning of the agreement signed some years ago.

We address and congratulate Gaz Metan for the excellent work, having a marvelous performance this season at Romanian League.

Best Regards

Jaime de Andrade
Vice President
Clube Atletico Metropolitano

„PE MINE „CÂND MĂ PLĂTIȚI?"

INTERVIU / PORTUGHEZUL DIN CENTRUL APĂRĂRII RAPIDULUI ȘI DORESTE SĂ RĂMÂNĂ ÎN GIULEȘTI DOAR DACĂ ȘI VA PRIMI BANII

OCUPAT

COPOS: „NU AM TIMP DE RAPID"

George Copos (foto) spune că afacerile nu îi mai dau voie să se gândească la „Farmecul vieții", ținându-și promisiunea făcută la începutul sezonului atunci când spunea că nu se va mai implica la echipă: „Domnul Dinu se gândește la Rapid și nu cred că este nevoie să mă mai gândesc și eu, dânsul se gândește mereu. Am încredere în el și în Șumudică". Mai mult, boss-ul de la ANA nu știe nici că jucătorii sunt în urmă cu salariile: „Eu cred că și-au luat banii", a declarat Copos pentru Antena 1.

47
de meciuri
și patru goluri a adunat din 2008 Ricardo Fernandes la Rapid. În acest sezon nu a bifat niciun meci, dar a fost rezervă de patru ori

200
de mii de euro
este salariul anual al lui Ricardo Fernandes la Rapid

Foto: Bogdan IORDACHE

UCĂTORI DIN LIGA I

ROAPE GRATIS

Foto: Alexandru HOJDA

Ricardo Fernandes nu şi-a mai primit salariul din august şi spune că s-a împrumutat pentru a-şi hrăni familia

Alex AMIRONOAIEI
alex.amironoaiei@prosport.ro

Fotbalist de bază la Rapid în sezonul trecut, Ricardo Fernandes (foto, în stânga) a ieşit din vederile giuleştenilor în turul recent încheiat. Portughezul se plânge că nu şi-a mai primit salariul în acest campionat şi că a fost dus cu vorba de conducere.

Ricardo, cum e în vacanţă?
Sunt acasă şi mă simt foarte bine. Am trecut prin nişte clipe deloc plăcute, care sper să nu se mai repete. Acum vreau să mă odihnesc şi să mă liniştesc. După vacanţă vedem ce va fi.

Nu ai avut un an tocmai bun...
Ştiu, şi nu îmi place deloc. Înainte eram titular şi nu mi se reproşa nimic, acum m-am antrenat la fel de bine, dar totuşi nu am primit nicio explicaţie, pentru că nu am jucat. Problema e că nici măcar banii nu i-am primit. Nici nu mai ţin minte de când nu mi-am mai luat salariul. Cred că din august nu am mai primit niciun ban, iar colegii mei şi-au luat banii. Nu e normal, e greu pentru mine.

„ABIA ÎMI PLĂTEAM CHIRIA!"

Şi cum te-ai descurcat aşa?
Numai eu ştiu cum mi-am mulţumit soţia şi copilul. Ei sunt totul pentru mine şi nu vreau să le lipsească nimic. Abia plăteam chiria, trebuia să cumpărăm şi de mâncare. Crede-mă că mi-a fost greu să cumpăr şi biletele de avion ca să ne întoarcem în Portugalia.

Vei juca şi în retur la Rapid?
Dacă îmi primesc banii, bineînţeles. Eu am vorbit cu domnul Dinu Gheorghe şi mi-a promis că situaţia se va remedia, eu am tot aşteptat, dar nu am primit niciun ban. Îmi doresc să rămân, pentru că îmi place în România şi m-am simţit mereu bine la Rapid. Dacă totuşi nu mă mai vor, să îmi dea banii şi să mă lase să plec. Am vorbit cu impresarul meu să-mi caute o echipă. ■

CUM L-A CONVINS ŞUMI PE ANTONIO SĂ ALEAGĂ RAPIDUL

Extrem de curtat în acest moment, Marcos Antonio nu a fost foarte tentat la început să aleagă Rapidul. „Vinovat" pentru venirea brazilianului în Giuleşti este Marius Şumudică, antrenorul alb-vişiniilor fiind în vară un adevărat negociator. „El şi soţia sa aveau o părere foarte proastă despre România. I-am convins să vină să vadă Bucureştiul şi să îşi dea singuri seama că nu le dă nimeni în cap. Acum sunt foarte fericiţi că au ales Rapidul", a dezvăluit tehnicianul într-un interviu acordat pentru Fanatik.

NEGOCIERI /
VICECAMPIOANA SE PREGĂTEŞTE SĂ PĂRĂSEASCĂ URZICENIUL DIN RETUR

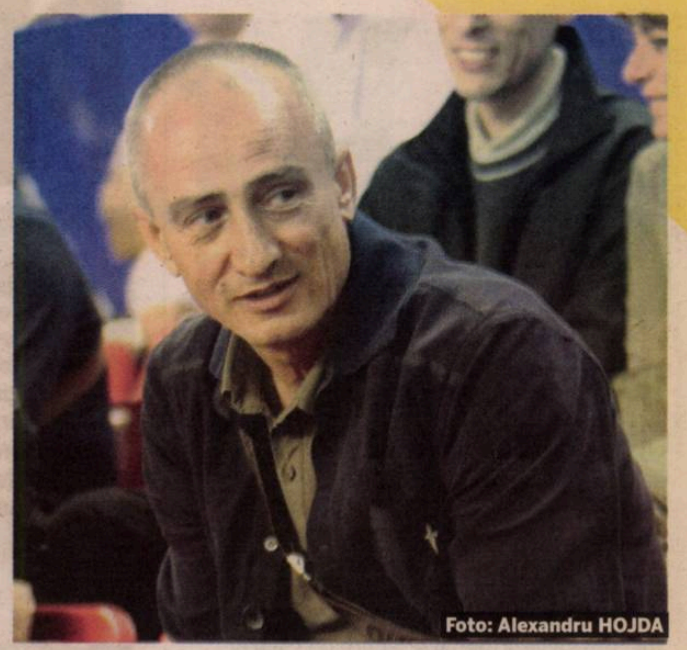
Foto: Alexandru HOJDA

UNIREA DIN CHIAJNA

Oficialii din Urziceni negociază mutarea echipei din retur la Chiajna, urmând ca din vară să fuzioneze cu Concordia

Mihai ANDRIEŞ
mihai.andries@prosport.ro

Aflată pe penultimul loc în Liga I şi părăsită până şi de vedeta Vasile Maftei, care a semnat cu CFR Cluj, vicecampioana se îndreaptă cu paşi repezi spre dispariţie. Ialomiţenii se vor muta din retur la Chiajna, urmând ca în vară echipa aflată în apropierea cartierului bucureştean Militari să absoarbă complet Unirea.

Dumitru Bucşaru (foto) vrea să renunţe complet la gâsca cu ouă de aur, după ce a scos tot ce se mai putea de la ea. De aceea, în aceste zile patronul grupării ialomiţene a fost văzut la Chiajna, unde se pare că negociază mutarea echipei din retur.

Cum regulamentul nu permite fuziunea în timpul campionatului, acest pas va avea loc în vară, însă până atunci nimeni nu poate împiedica Unirea să îşi mute locul de disputare a partidelor de acasă pe cocheta arenă ilfoveană.

„DISCUTĂM CU UNIREA"

Oficialii Concordiei au tot interesul să dea undă verde pentru această colaborare, în condiţiile în care visează de ceva vreme la participarea în Liga I. „Este adevărat, suntem în discuţii cu Unirea, dar nu se pune problema unei fuziuni în iarnă din cauza regulamentului", a spus un oficial al clubului din Chiajna. Cum în acest moment Concordia este pe locul trei în seria I din Liga a II-a, iar şansele de a lua faţa Ceahlăului şi Săgeţii Năvodari par reduse, există circumstanţe favorabile colaborării între părţi. Mai mult, Costel Orac, actualul tehnician al Chiajnei, este omul care a promovat-o pe Unirea în primul eşalon, aşa că el e favorit pentru a antrena din nou echipa.

Unirea va primi întăriri şi la nivel de lot de la Chiajna, cele mai grele nume fiind experimentaţii Trică şi Iencsi, primul fiind şi căpitanul Concordiei în turul Ligii a II-a. ■

Există posibilitatea ca două echipe să fuzioneze, dar totul trebuie făcut între două campionate, nu în iarnă
Vali Alexandru, secretar general LPF

5.500
de locuri
are în prezent arena formaţiei din Liga a II-a Concordia Chiajna

Foto: AFP

CFR CLUJ

TRAPATTONI ŞI-A TRIMIS CV-UL ÎN GRUIA

Celebrul antrenor italian **Giovanni Trapattoni (foto, 71 de ani)** este interesat s-o antreneze pe CFR. „17 tehnicieni au trimis direct sau prin intermediari faxuri prin care îşi exprimă dorinţa de a antrena echipa noastră. Este şi Trapattoni printre ei, dar nu are cum să vină, deoarece cere un salariu mult prea mare pentru Liga I", a spus Paszkany. Acesta îl are în vedere pentru retur tot pe Minteuan. „El e în capul listei, dar va trebui să discut zilele viitoare să vedem cum gândeşte returul şi să văd cum stă cu licenţa, deoarece până acum a avut derogare", a mai declarat Paszkany la Digi.

CFR CLUJ

„KONE E LIBER SĂ PLECE"

Aflat în ultimul an de contract, atacantul Yssouf Kone a fost anunţat de şefi că nu mai este dorit din retur. „I-am spus că este liber să îşi caute echipă. Am avut destulă răbdare cu el, dar din păcate nu a jucat cum am vrut noi", a anunţat Arpad. Kone nu a mai jucat pentru CFR de pe 2 august, atunci când a suferit o accidentare gravă. Ivorianul a refuzat în mai multe rânduri să îşi prelungească angajamentul şi să i se diminueze salariul de 350.000 de euro. În afară de Kone, oficialii clujeni vor să se despartă de alţi patru fotbalişti: Pescovici, Tony, Alcantara şi Sforzini.

CFR

CFR – ROMA, BĂTUT DE „TANGO AND CASH"

CFR - Roma a fost singurul meci al unei echipe româneşti în Champions League care nu a fost lider din 2008 încoace din punctul de vedere al audienţei publicului comercial urban (18-49 ani). Meciul de miercuri din Gruia a avut un rating de 5, fiind bătut de Pro TV (cu o parte din filmul „Tango and Cash" şi „Moştenirea").

TIMIŞOARA

NEGOCIERILE CU UHRIN JR STAGNEAZĂ

Întâlnirea dintre Dusan Uhrin şi Marian Iancu ar trebui să aibă loc în acest sfârşit de săptămână, la Bucureşti. Totuşi, surse din cadrul clubului timişorean susţin că patronul lui Poli se va întâlni cu antrenorul ceh abia săptămâna viitoare. Iancu vrea să discute mai întâi cu autorităţile locale şi judeţene, într-o şedinţă programată luni, la Timişoara.

PANDURII

CANTONAMENT ÎN TURCIA

Pandurii Tg. Jiu a stabilit programul din pauza competiţională. Gorjenii au programat reunirea lotului pe 6 ianuarie, iar până la startul sezonului de primăvară, Petre Grigoraş îşi va duce elevii în două cantonamente. Primul dintre ele se va desfăşura în perioada 10-22 ianuarie la Poiana Braşov, iar al doilea stagiu a fost programat între 28 ianuarie şi 10 februarie în Turcia, în Belek.

TONY, DAT AFARĂ PENTRU CĂ NU E FERTIL!

Foto: Dan TĂUŢAN

Şi Cadu este tot mai nemulţumit şi se gândeşte să plece de la Cluj. Căpitanul echipei s-a supărat în momentul în care a fost îndepărtat de la echipă cumnatul său, Dani

Nu am niciun conflict cu Tony. Joi ne-am întâlnit, ne-am îmbrăţişat, ne-am pupat, iar eu i-am spus că-l aştept la club după ce se retrage

Iuliu Mureşan (foto medalion), preşedinte CFR Cluj

ProSport a aflat motivul pentru care fundaşul pleacă de la CFR: o ceartă cu preşedintele Mureşan apărută ca urmare a faptului că a plecat la Paris să urmeze un tratament de fertilitate

Doru GHEORGHIU
doru.gheorghiu@prosport.ro

Despărţirea lui Tony de CFR Cluj pare că s-a produs în termeni amiabili. În spatele ei stă însă o poveste deloc confortabilă atât pentru Tony, cât şi pentru preşedintele Iuliu Mureşan.

Adevăratul motiv pentru care Tony pleacă de la CFR Cluj se numeşte „Iuliu Mureşan". În urmă cu mai bine de o lună, fundaşul pleca la Paris, învoit de către club, pentru a efectua un tratament de fertilitate, în ideea de a avea un copil cu soţia sa, Elodie. Cât timp a fost plecat din ţară, conform multora dintre colegii săi, preşedintele Iuliu Mureşan s-a exprimat de mai multe ori răuvoitor la adresa lui Tony. Totul a culminat cu o remarcă făcută în faţa tuturor fotbaliştilor de Mureşan, înaintea unei partide: „E momentul să strângem rândurile! Unii dau totul pentru club, în timp ce alţii se duc să se masturbeze pe la Paris!". Rostite în faţa tuturor, aceste cuvinte au ajuns, inevitabil, la urechile lui Tony.

2
goluri
a marcat Tony pentru CFR, cu Oţelul în campionat, în sezonul 2007-2008, şi cu „U" în ediţia 2008-2009 a Cupei

REVOLTA LUI TONY

În momentul în care fundaşul s-a întors în România după examenele medicale efectuate la Paris, Tony s-a dus glonţ la preşedintele Mureşan. „Tu, din clipa asta nu mai ai ce discuta cu mine! E urât să te intereseze pe tine când şi cum fac eu copii şi să spui că eu nu am dat totul pentru club!", i-a reproşat Tony, conform aceloraşi colegi ai săi, prin intermediul cărora s-a împrăştiat apoi vestea incidentului. Ruptura intervenită între fotbalist şi preşedinte a avut, în cele din urmă, ca efect despărţirea de acum. Cum era de aşteptat, preşedintele clujenilor a negat incidentul. ■

Foto: Mircea ROŞCA

9
goluri
a marcat Traore în acest sezon: 7 în Liga I, 2 în Liga Campionilor

TRAORE, SPRE BLACKBURN

Renegat de fani după gestul din meciul cu Roma, ivorianul va fi vândut în Premier League

Cristian CUCOLAŞ
cristian.cucolas@prosport.ro

Englezii de la Blackburn l-au monitorizat pe Traore începând de la meciul de Supercupă cu Urziceniul până la partida cu Roma, când ivorianul a marcat golul egalării.

Telenovela despărţirii lui Traore de CFR pare să aibă final, ivorianul urmând a fi vândut în Premier League la începutul săptămânii viitoare pentru suma de 4,5 milioane de euro. Blackburn e alegerea CFR-ului, potrivit apropiaţilor jucătorului, clubul din Gruia urmând a păstra însă şi 20 la sută dintr-un viitor transfer al atacantului. Decizia vânzării fotbalistului e motivată şi de ruptura acestuia de suporteri, după conflictul din finalul partidei cu Roma, ultima din Ligă. Blackburn e pe 11 în Premier League şi suferă în atac, după 16 etape având un deficit de goluri: a marcat 21, dar a încasat 25.

PARMA A OFERIT 3 MILIOANE

Joi, la nici 24 de ore de la sfârşitul ultimului meci de Ligă, CFR a primit o ofertă de 3 milioane de euro pe ivorian de la Parma, susţine presa din „Cizmă". Şefii din Gruia au considerat însă suma mult sub pretenţiile lor şi au refuzat din start propunerea parmegianilor. Traore a ratat astfel oportunitatea de a fi coechipier în Italia, la fosta echipă a lui Mutu, cu argentinianul Hernan Crespo. ■

„MITITELU E ESCROC ŞI FARSOR!“

Dezvăluirile făcute vineri de ProSport încing spiritele la Craiova. Adversarii patronului Universității îl atacă dur pe acesta

Foto: Florin CEAUȘU

Doru GHEORGHIU
doru.gheorghiu@prosport.ro

Universitatea Craiova se află în cea mai grea situație din istorie, financiar vorbind. Patronul ei, Adrian Mititelu, nu mai are bani, în timp ce adversarii săi pe plan local îi dau lovitură după lovitură.

În numărul de ieri, ProSport dezvăluia că Mititelu este blocat financiar de faptul că nu poate accesa acțiunile de la Fondul Proprietatea din cauza unui proces inițiat de Doru Petrescu, știut sub porecla de „Măgaru”, și de o rudă a lui Rodion Cămătaru. Aceștia, alături de un anume Mihai Negoescu, revendică dreptul succesoral al ultimului asupra unor terenuri care au intrat în posesia lui Mititelu și urmează să se transforme în acțiuni la Proprietatea. Petrescu și Cămătaru sunt adversari tradiționali în Craiova ai lui Mititelu, cel din urmă reclamând faptul că totul este făcut pentru a-i produce rău. „Oricum, îi voi învinge, pentru că actele mele arată că am dreptate. Am hotărâre irevocabilă, care trebuie pusă în aplicare indiferent de ce fac ei. Vor răul clubului, pentru că vor răul meu!”, spunea ieri Mititelu.

ÎN UMBRĂ E NEȚOIU?

Dezvăluirile ProSport au încins spiritele între părți. Contactat ieri, Petrescu l-a atacat dur pe Mititelu: „Este un escroc și un farsor! A trecut acea moștenire pe club ca să poată folosi numele Universității și să se ascundă în spatele lui. Noi avem cu el un proces succesoral și atât. Nu mă interesează decât 33% din valoarea acelor acțiuni, procentul care ni se cuvine nouă”. Mergând mai departe, surse din Craiova susțin că în tabăra lui Petrescu și Cămătaru se regăsesc și Gigi Nețoiu, și Dinel Staicu, aceștia dorind înlăturarea lui Mititelu de la echipa olteană.

Mititelu e un băiat venit de la țară! Nu am ce înțelegere să fac cu el. Eu vreau partea mea din acea afacere. Nu e treaba mea ce se întâmplă cu echipa
Doru Petrescu, om de afaceri din Craiova

Nu e normal ca Mititelu să bage echipa în față ca să-și acopere măgăriile. Universitatea trebuia ferită de tot ce face el în Craiova
Rodion Cămătaru, fost internațional

U CRAIOVA

CANTONAMENT ÎN TURCIA

Foto: Florin CEAUȘU

Victor Pițurcă a stabilit programul de pregătire din această iarnă. După reunire, **Găman (foto)** și compania se vor pregăti în țară timp de două săptămâni, perioadă care ar putea cuprinde și un cantonament la munte, după care, în perioada 28 ianuarie - 11 februarie se va pleca într-un cantonament în Antalya. Oltenii vor fi cazați la un hotel de cinci stele. Cantonamentul nu va costa nimic clubul, fiind plătit de un om de afaceri din Bănie.

U CRAIOVA

CINCI AMICALE ÎN ANTALYA

La dorința lui Victor Pițurcă, Universitatea își va desfășura toate antrenamentele și partidele amicale din Antalya pe terenul din incinta hotelului în care echipa va fi cazată. Oltenii au stabilit datele jocurilor amicale, dar nu și adversarii. Partidele de pregătire se vor disputa pe 3, 4, 5, 7 și 8 februarie 2011.

LIGA PRO SPORT

DE CUMPĂRAT:

Tătărușanu	34.667
Bozovic	39.333
Cadu	43.000
Găman	42.333
Zicu	48.333
Spadacio	53.000
Wesley	48.000
Torje	56.000
Fl. Costea	51.667
B.. Stancu	54.000
Traore	41.000
.....	.....
	511.333

INTRĂ PE WWW.LIGAPROSPORT.RO

500 DE EURO KILOGRAMUL ÎN PLUS

Managerul Victor Pițurcă îi va amenda pe fotbaliștii care se vor îngrășa în vacanța de iarnă

Jucătorii Universității au intrat mai târziu decât majoritatea fotbaliștilor din Liga I în vacanță, dar vor reveni și mai târziu la muncă. Cu toate acestea, oltenii trebuie să fie atenți cum și cât vor mânca, pentru că Pițurcă (foto) le pregătește amenzi usturătoare.

Fotbaliștii Craiovei sunt de ieri în vacanță pentru o lună, reunirea lotului pentru pregătirea de iarnă fiind stabilită pentru 12 ianuarie. Faptul că fotbaliștii olteni au o lună de vacanță nu înseamnă că aceștia nu vor avea și de muncit în această perioadă. Nimeni nu a plecat înainte de a primi programul de pregătire stabilit de Victor Pițurcă. Acesta include alergări, flotări și alte exerciții fizice, iar cine se va prezenta supraponderal la reunire, va avea de scos din buzunar câte 500 de euro pentru fiecare kilogram în plus.

Foto: Florin CEAUȘU

Știm ce înseamnă să fii suporter!
De aceea scriem mai mult despre echipa ta favorită.
PRO SPORT

SUCCES

ÎNCĂ UN TROFEU ÎN ROMÂNIA

Coca-Cola Romania și McCann PR au primit ieri, la Praga, **Trofeul European Excellence Awards (foto dreapta)** pentru cea mai apreciată campanie de PR din regiune dezvoltată pentru Turneul Trofeului Cupei Mondiale FIFA 2010. „Un element-cheie al campaniei a fost parteneriatul cu Gică Popescu, în calitate de Ambasador al Trofeului Cupei Mondiale FIFA în România. Implicarea și mesajele sale au cucerit publicul", a declarat Lavinia Chican, Account Director McCann PR România.

TURCIA

HAGI ȘI-A SUPĂRAT JUCĂTORII

Hagi și-a pus în cap jucătorii de la Galatasaray! Românul nu-i lasă pe străinii din lot să intre în vacanță înainte de meciul din 22 decembrie, cu Gaziantep, deși aceștia voiau să plece în țările lor după partida cu Konyaspor, din 19 decembrie. „Toată lumea va fi aici. Cel mai important e să muncești și să-ți faci bine treaba", și-a motivat Hagi decizia.

ATAC

„CRISTIANO RONALDO E CEL MAI MARE TRIȘOR DIN FOTBAL"

Cristiano Ronaldo (foto) enervează din ce în ce mai multă lume. După ce presa spaniolă a dezvăluit că o parte din coechipierii săi de la Real Madrid nu-l mai suportă, portughezul a mai primit ieri o lovitură. Claus Bo Larsen, unul dintre cei mai buni arbitri din Europa, a făcut o declarație șocantă. „Cristiano Ronaldo este cel mai iritant jucător pe care l-am întâlnit în ultimii 14 ani. Este cel mai mare trișor din fotbal!", a spus danezul în vârstă de 45 de ani.

FUNDAȚIA „ÎNĂLȚIMII SALE"

Irina MANDREȘ
irina.mandres@prosport.ro

Qatar Foundation este o organizație non profit care activează în domeniile educației, cercetării și dezvoltării regionale. Înălțimea Sa Sheikha Mozah bint Nasser Al Missned, soția emirului din Qatar, a înființat organizația în 1995, cu scopul de a ridica nivelul culturii în țara arabă.

„Va fi cea de-a doua marcă de pe tricourile Barcelonei, prima fiind UNICEF. Nu este un nume comercial, este doar un ONG dintr-o țară care vrea să-și dezvolte nivelul educației și al sportului. După cum știți, Qatar va organiza CM din 2022", a spus Javier Faus, vicepreședintele economic al Barcelonei. Organizația a reușit să finanțeze zeci de proiecte inițiate de Sheikha Mozah: universități, instituții de cercetare științifică, spitale ultramoderne și săli de sport. Se pare că banii cheltuiți în scopuri caritabile de președinta ONG-ului provin chiar din conturile soțului acesteia, care este, conform Forbes, pe locul opt în topul celor mai bogați conducători de state din lume. ■

Deși averea emirului din Qatar nu depășete două miliarde de euro, acesta are acces la fondurile naționale de 800 de miliarde de euro

Qatar Foundation a fost înființată în 1995 de soția emirului statului Qatar

DESPRE SHEIKHA MOZAH

★este a doua dintre cele trei soții ale emirului Hamad bin Khalifa Al Thani
★spre deosebire de celelalte femei din țările arabe, Sheikha Mozah are voie să se implice în activități politice
★are șapte copii: cinci băieți și două fete
★este pe locul 74 în topul Forbes al celor mai puternice femei din lume

AFACERE / CATALANII ȘI-AU GĂSIT SPONSOR

166 DE MILIOANE PE PIEPT

Barcelona a semnat cel mai mare contract de sponsorizare din istoria fotbalului, cu Qatar Foundation

Foto: EPA

Irina MANDREȘ
irina.mandres@prosport.ro

Barcelona a anunțat ieri că a semnat cel mai mare contract de sponsorizare din istoria fotbalului: 166 de milioane de euro vor primi catalanii de la Qatar Foundation, o organizație non profit, al cărei președinte este soția emirului statului arab, Mozah bint Nasser Al Missned.

Timp de cinci ani, în perioada iulie 2011 - iulie 2016, pe tricoul Barcelonei, lângă sigla UNICEF, va apărea și numele unei organizații non profit din Qatar. Pentru asta, catalanii vor încasa cel mai mare contract de sponsorizare din istoria fotbalului, în valoare de 166 de milioane de euro. Ieri, vicepreședintele economic al „extratereștrilor", Javier Faus, a anunțat într-o conferință de presă motivele care i-au determinat să caute un sponsor pentru tricou, primul din istoria clubului.

„ESTE CRIZĂ MONDIALĂ ȘI AVEM DATORII"

Dacă până acum Barcelona era singurul club din lume care nu primea bani de la „sponsorul" de pe piept, ci din contră, plătea câte 1,5 milioane de euro anual către UNICEF, criza financiară și conducerea falimentară a lui Joan Laporta i-au determinat pe oficialii catalani să caute un sponsor. Alegerea nu a fost simplă, Barcelona fiind bombardată cu oferte de la marile companii ale lumii. Deși adăugarea unui sponsor pe tricou părea dificilă, în condițiile în care UNICEF nu accepta orice fel de companie, excluzând din start casele de pariuri, catalanii au reușit să atragă o organizație non profit, Qatar Foundation, care va achita suma de 166 de milioane de euro. „Am început negocierile cu Qatar Foundation încă din august, iar acum câteva săptămâni am încheiat acorul. Fiind o organizație non profit mai puțin cunoscută în Europa, vor să-și alăture imaginea cu cea a noastră. Noi avem nevoie de bani. Este criză financiară și avem datorii de 430 de milioane de euro", a declarat ieri Javier Faus. ■

Acordul dintre Barcelona și Qatar Foundation a fost semnat înainte ca FIFA să anunțe Qatar ca țară organizatoare a Cupei Mondiale din 2022

Barcelona va primi 33,2 milioane de euro pe an, cel mai mare contract din fotbal. Până acum, recordul îl deținea Man. United (Aon, 23,6 mil.) și Liverpool (Standart Chartered, 23,6 mil)

ABONEAZĂ-TE LA PROSPORT!
★ „CUMPĂR PROSPORT" PRIN SMS LA 7533 (7€ fără tva) / 1 LUNĂ
★ ONLINE: WWW.PROSPORT.RO (VISA / MASTERCARD / VISA ELECTRON SAU MAESTRO)
★ PRIN ORDIN DE PLATĂ SAU MANDAT POȘTAL (vezi talonul »)

Contravaloarea abonamentului se poate achita prin ordin de plată la orice bancă sau prin mandat poștal la orice oficiu poștal, în contul Publimedia International - RO76INGB0001000180258927 deschis la ING Bank, sector 1, CIF RO 12530043. Prețul include TVA și taxele de distribuție. Publimedia International își asumă responsabilitatea trimiterii abonamentului către dumneavoastră. Eventualele erori în distribuție nu cad în sarcina noastră, dar trebuie semnalate imediat pe adresa abonamente@mpg.ro.

NUME ȘI PRENUME
ADRESA
TEL/FAX EMAIL

■ ProSport 1 lună 35 RON ■ ProSport 3 luni 85 RON ■ ProSport 6 luni 160 RON ■ ProSport 12 luni 298 RON ■ ProSport și Gândul 1 lună 50 RON

Completează talonul de mai sus, decupează-l și trimite-l împreună cu dovada plății pe adresa: Str. Aurel Vlaicu, nr. 62-64 - Departament Abonamente; prin fax: 0318.256.243 sau prin email: abonamente@mpg.ro. Abonamentele plătite până în data de 20 a lunii în curs, vor fi distribuite cu 1 a lunii următoare
■ Nu sunt de acord ca datele mele personale să fie incluse în baza de date cu cititorii produselor editate de Publimedia International, conform Legii 677/2001.

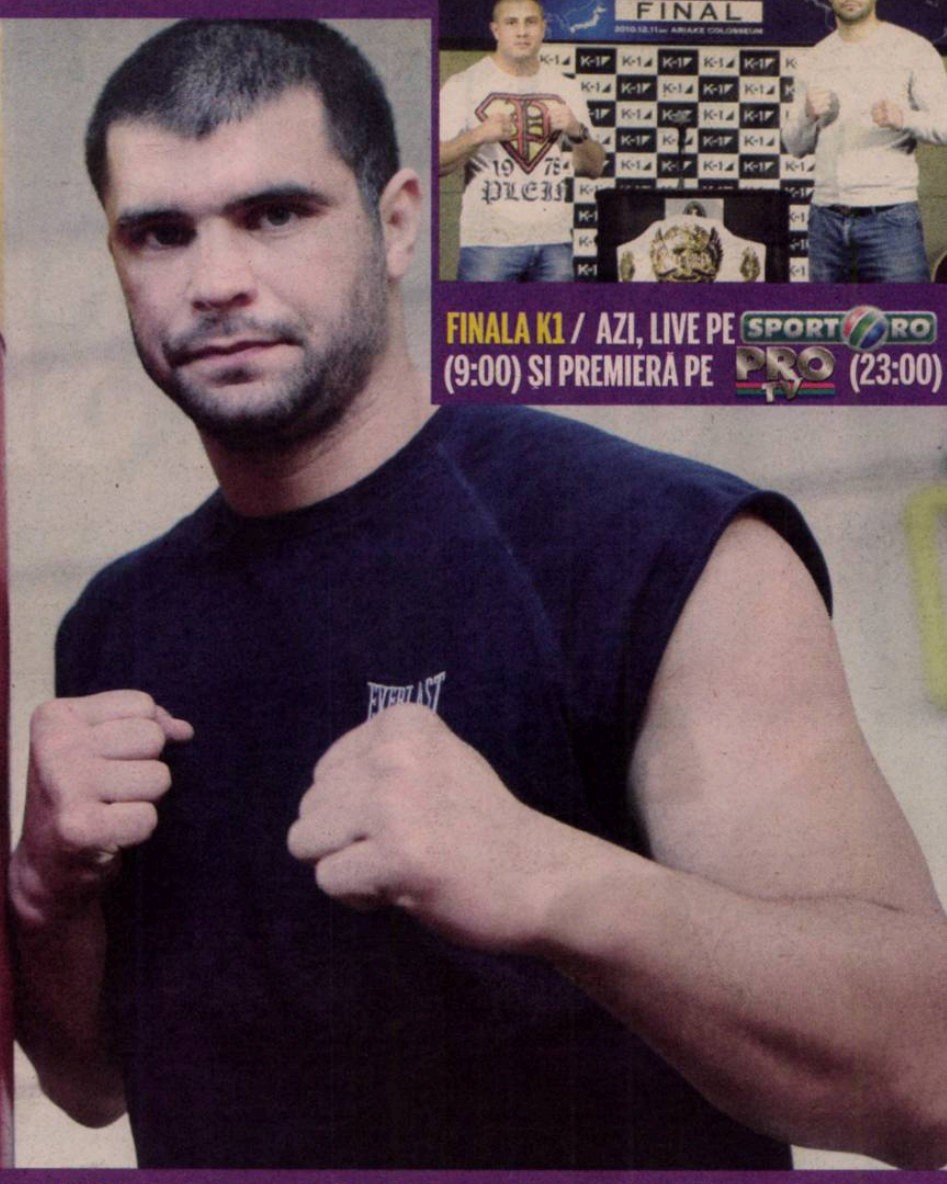

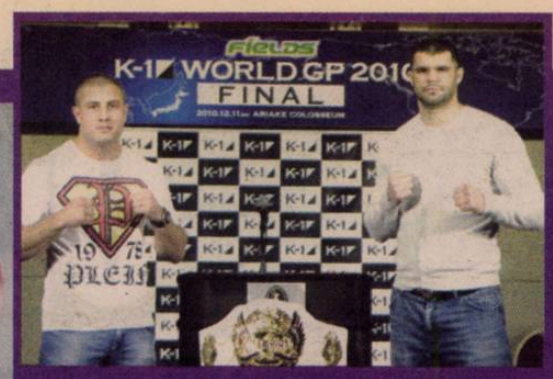

FINALA K1 / AZI, LIVE PE SPORT.RO (9:00) ȘI PREMIERĂ PE PRO TV (23:00)

Daniel Ghiță urcă pe vârful K1. Turcul Saki, prima încercare

Andru NENCIU
andru.nenciu@prosport.ro

Daniel Ghiță (29 de ani - 1,95 m - 110 kg), primul român ce păşeşte în piramida finală de opt (azi, la Tokyo, ora 9:00, live pe Sport.ro), are trei brazi de secerat. Un turc arătăgos în sferturi - Gohkan Saki (27 de ani - 1,82 m - 100 kg), iar în semifinale un olandez împachetat cu muşchi - Alistair Overeem! În posibila finală... (visăm prea mult deja!?) turnul din Rotterdam, cvadruplul campion mondial, Semmy Schilt. Asta dacă toate calculele hârtiei se vor fi materializat.

În urmă cu 24 de ani, cam pe vremea asta, tot în Tokyo, Steaua era îngenuncheată de Alzamendi şi River Plate se impunea cu 1-0 în finala Cupei Intercontinentale. Ce mai conta că Belodedici marcase un gol valabil, ce mai conta că limuzina niponă acordată MVP-ului partidei demara spre Argentina! Oricum, noi, românii, n-am văzut nimic! Doar am auzit, căci regimul comunist nici nu s-a sinchisit să transmită partida. Peste timp, un alt român are o „răfuială în micul Tokyo".

Mari absenți: Badr Hari (Mar), Remy Bonjasky (Ola), Jerome LeBanner (Fra), Erol Zimmerman (Ola)

400
de mii de dolari
valorează premiul acordat campionului

URĂ ŞI DISPREŢ ÎN OCHII TURCULUI

De această dată într-un sport individual! Şi de această dată chiar nu poţi rata piramida de opt, pentru că Sport.ro transmite în direct evenimentul începând cu ora 9:00, iar dacă citeşti târziu aceste rânduri, poţi să aştepţi până diseară, la ora 22:00, pentru a urmări pe Pro TV deznodământul final. Dar iată ce a declarat vărul lui Ciprian Sora pentru Sport.ro ieri, imediat după conferinţa de presă. „A fost foarte multă lume la conferinţă. Am avut o privire lungă cu Saki pentru că ştiam că va fi o luptă grea şi e un moment psihologic înainte. Ne uitam unul la altul, exista ură, dispreţ în acele priviri. Trebuie să demonstrez că sunt mai bun şi că nu mi-e frică. Fiind prieten cu Zimmerman, Saki a dat nişte declaraţii foarte urâte la adresa mea în Olanda. Nu mi-e frică, mă simt bine..." Hitul „Big in Japan" al celor de la Alphaville sperăm să fie deja pe buzele lui Daniel.

LA VIE EN ROSE PE ARCUL DE TRIUMF

Stade Francais consideră meciul de azi o pregătire bună pentru partidele tari din Franța

Mirela BASESCU
mirela.basescu@prosport.ro

Selecționata Stejarii București întâlnește azi, de la ora 15:00 (în direct pe GSP TV), pe Stadionul „Arcul de Triumf" din București, pe Stade Francais, liderul Grupei a IV-a al Amlin Challenge Cup.

Meciul, care contează pentru etapa a treia a celei de-a doua competiții valorice intercluburi din Europa, este ultimul pe care românii îl vor mai disputa pe teren propriu în ediția 2010-2011. Măcinați de accidentări, în urma finalei Cupei de săptămâna trecută, „stejarii" şi-au propus ca obiectiv un meci spectaculos, în care să țină scorul cât mai strâns.

COD GALBEN DE VREME REA

Adversarii din Hexagon şi-au anunțat deja intențiile de a pleca cu victorie de la București, mai mult, ei apreciind meciul de aici ca fiind doar o încălzire pentru cele două partide grele care îi așteptă în Top 14. „Meciul cu românii este unul de pregătire pentru deplasările pe care le vom face la Bourgoin şi La Rochelle, partide cu adevărat importante. Meciul de la București trebuie să-l câştigăm pentru a păstra primul loc în grupa din Challenge Cup", a declarat internaționalul francez Pascal Papé.

Partida de azi va sta sub semnul vremii reci care se anunță, fiind posibilă chiar şi apariția precipitațiilor.

Foto: AFP

INEDIT *Jucătorii de la Stade Francais (în roz) joacă pe tricou cu chipul unei femei, Blanche de Castilia, mama Sfântului Ludovic, rege al Franței*

PROGRAM TV

ASTĂZI

09:00 / DIRECT
SPORT.RO
K1: World GP 2010 Tokyo, finala

16:00 / DIRECT
GSP TV
Rugby: Stejarii București – St. Francais Paris

16:30 / DIRECT
EUROSPORT 2
Bundesliga: Bayern München - Sankt Pauli

17:00 / DIRECT
DIGI SPORT
Premier League: West Ham – Man. City

17:00 / DIRECT
DIGI SPORT PLUS
Premier League: Aston Villa - West Brom

18:00 / DIRECT
TVR 3
Baschet masculin: CSM Oradea - BC Elba Timişoara

19:00 / DIRECT
DIGI SPORT
Serie A: Udinese - Fiorentina

19:40 / DIRECT
TVR 2
Handbal feminin: România – Serbia

20:30 / DIRECT
EUROSPORT 2
Bundesliga: Dortmund - Werder Bremen

21:45 / DIRECT
DIGI SPORT
Serie A: Genoa – Napoli

23:00 / DIRECT
DIGI SPORT PLUS
Primera: Atl. Madrid - Deportivo

MÂINE

04:00 / DIRECT
SPORT.RO
Box: Amir Khan - Rene Marcos Maidana

13:30 / DIRECT
DIGI SPORT
Premier League: Bologna – Milan

15:30 / DIRECT
DIGI SPORT PLUS
Premier League: Bolton - Blackburn

16:00 / DIRECT
DIGI SPORT
Serie A: Roma - Bari

18:00 / DIRECT
TVR 3
Baschet masculin: CSU Ploieşti - BCMUS Piteşti

18:00 / DIRECT
DIGI SPORT PLUS
Ligue 1: Ol. Lyon - Toulouse

18:30 / DIRECT
EUROSPORT 2
Bundesliga: Freiburg – Monchengladbach

20:00 / DIRECT
DIGI SPORT
Primera: Zaragoza - Real Madrid

21:45 / DIRECT
DIGI SPORT PLUS
Serie A: Juventus - Lazio

22:00 / DIRECT
DIGI SPORT
Primera: Barcelona - Real Sociedad

ProSport nu-şi asumă răspunderea pentru eventualele schimbări operate între timp în program

TENIS/ NADAL, „ARMANI"

Ibericul Rafael Nadal va fi noua imagine a casei italiene de modă Armani pentru linia de lenjerie intimă şi jeans, aşa cum au făcut-o fotbalistul portughez Cristiano Ronaldo şi englezul David Beckham. Liderul ierarhiei ATP va apărea începând din luna februarie pe panourile publicitare pe care Armani le va avea în marile oraşe din Peninsulă, în gări şi aeroporturi, dar şi în toată lumea.

CAMPIONATE

BASCHET. Divizia A, masculin. Etapa a XIV-a (azi): Mobitelco U Cluj - Iaşi, Miercurea Ciuc - Municipal București, Craiova - Otopeni, Oradea - Timişoara, Târgu Mureş - Mediaş. Meciul CSU Ploieşti - Piteşti are loc mâine, iar Sibiu - Steaua Turabo s-a amânat. **Divizia A, feminin. Etapa a XIII-a (azi). Serie SE:** Olimpia Braşov - Sportul Studențesc, Olimpia București - Craiova, Iaşi - Alexandria. **Seria NV:** Oradea - Satu Mare, Alba Iulia - Timişoara. Partida Sfântu Gheorghe - Arad e programată pe 14 decembrie.
VOLEI. Divizia A1, feminin. Etapa a X-a, azi: „U" Cluj - Dinamo, Craiova - Sibiu, Piatra Neamț - CSM București, Târgu Mureş - Lugoj, Bacău - Constanța. **Divizia A1, masculin. Etapa a X-a, azi:** Suceava - Târgu Mureş, Steaua București - Baia Mare, Dinamo - Dej, „U" Cluj - Piatra Neamț, Craiova - CSM București, Zalău - Constanța.

HANDBAL EURO 2010

www.prosport.ro

GRUPA A

ROMÂNIA - SERBIA AZI, 19:45 • TVR 2
DANEMARCA - SPANIA 21:45 • DOLCE SPORT

CLASAMENT

1. **Danemarca**	2	2	0	0	50:42	4
2. **ROMÂNIA**	2	1	0	1	52:51	2
3. **Spania**	2	1	0	1	52:53	2
4. **Serbia**	2	0	0	2	43:51	0

S-au mai jucat: Spania - România 26-30, Danemarca - Serbia 25-20, Serbia – Spania 23-26, România – Danemarca 22-25

GRUPA B

RUSIA - ISLANDA AZI, 19:15
MUNTENEGRU - CROAȚIA AZI, 21:15

CLASAMENT

1. **Muntenegru**	2	2	0	0	50:45	4
2. **Croația**	2	1	0	1	59:55	2
3. **Rusia**	2	1	0	1	52:48	2
4. **Islanda**	2	0	0	2	48:61	0

S-au mai jucat: Muntenegru – Rusia 24-22, Croația – Islanda 35-25, Islanda - Muntenegru 23-26, Rusia - Croația 30-24

GRUPA C

SUEDIA - OLANDA 25-18
GERMANIA - UCRAINA s-a terminat după închiderea ediției

CLASAMENT

1. **Suedia**	3	3	0	0	85:68	6
2. **Olanda**	3	1	0	2	70:68	2
3. **Germania**	2	1	0	1	55:54	2
4. **Ucraina**	2	0	0	2	38:58	0

S-au mai jucat: Germania – Suedia 25-27, Ucraina – Olanda 13-25, Suedia - Ucraina 33-25, Olanda - Germania 27-30

GRUPA D

FRANȚA - SLOVENIA 29-19
UNGARIA - NORVEGIA s-a terminat după închiderea ediției

CLASAMENT

1. **Norvegia**	2	2	0	0	65:38	4
2. **Ungaria**	2	2	0	0	49:37	4
3. **Franța**	3	1	0	2	69:73	2
4. **Slovenia**	3	0	0	3	54:89	0

S-au mai jucat: Ungaria – Slovenia 28-19, Norvegia – Franța 33-22, Franța - Ungaria 18-21, Slovenia - Norvegia 16-32

★Primele trei echipe din grupă se califică în grupele principale
★Rezultatele directe se contabilizează în grupele principale. **Grupa A** se va uni cu **Grupa B**
★Primele două echipe din grupele principale se califică în semifinale, unde vor juca încrucișat

ACCIDENT

IZBITĂ ÎN FAȚĂ, TOLNAI ZICE CĂ E ȘI MAI PUTERNICĂ

Talida Tolnai a fost protagonista unui eveniment nefericit în timpul partidei cu Danemarca. În minutul 53, extrema daneză Norgaard i-a aruncat mingea în față de la 7 metri, moment în care „Toto" a fost zdruncinată serios. „Mă simt mai puternică după acea aruncare", a spus ieri Tolnai. Majoritatea a convenit că daneza ar fi trebuit să vadă atunci cartonașul roșu. „Cristina Neagu, pentru mai puțin, într-o partidă la București, a fost eliminată", și-a amintit Voina.

ORI LA BAL, ORI LA SPITAL!

CORESPONDENȚĂ
Marius HUȚU
din Aalborg (Danemarca)

Națională condusă de Radu Voina trebuie să obțină cel puțin un egal cu Serbia ca să nu riște să fie eliminată după prima săptămână de la CE

Serbia este o echipă bătăioasă, nu cred că ne va fi ușor, dar cred că vom câștiga
Mihaela Tivadar, inter România

Înfrângerea cu Danemarca (scor 22-25) a complicat puțin situația României. Nu este dramatică, însă tricolorele nu-și mai permit luxul de a mai pierde vreun joc la turneul final dacă își doresc să se bată pentru medalii.

Calculele hârtiei sunt multiple înaintea ultimei zile de jocuri în Grupa A, națională putând să meargă mai departe în grupele principale cu maximum două puncte. În acest caz, România are nevoie doar de victorie sau egal în fața Serbiei (ora 19:45), indiferent ce se întâmplă în celălalt meci al grupei, Danemarca – Spania (ora 21:45).

Există însă și pericolul ca trupa lui Radu Voina să plece acasă dacă va pierde jocul cu Serbia. ProSport vă prezintă atât variantele ideale, cât și pe cele „negre".

VICTORIE SAU EGAL ROMÂNIA. VICTORIE SPANIA

Ar fi varianta ideală. România, Danemarca și Spania vor începe meciurile din grupa principală cu câte două puncte fiecare. O victorie a Spaniei între două și patru goluri le-ar putea propulsa pe tricolore chiar pe prima poziție a Grupei A.

VICTORIE SAU EGAL ROMÂNIA. VICTORIE DANEMARCA

Gazdele vor acumula patru puncte pentru grupa principală, România va rămâne cu zestrea de două puncte din meciul cu Spania, iar ibericele vor porni de la zero.

ÎNFRÂNGERE ROMÂNIA. VICTORIE DANEMARCA

La aceste rezultate, România, Serbia și Spania vor acumula câte două puncte, astfel că se va face un clasament în trei. Tricolorele au avantajul unui succes la patru goluri în fața Spaniei, în timp ce Serbia are un minus trei din jocul cu ibericele.

Lucrurile se schimbă substanțial dacă România pierde la o diferență de trei-cinci goluri: Spania este eliminată, iar România se califică fără niciun punct în faza următoare. Situația este dramatică dacă România cedează la peste cinci goluri: în acest caz, tricolorele sunt eliminate.

ÎNFRÂNGERE ROMÂNIA. EGAL SAU VICTORIE SPANIA

Este varianta „ucigătoare" din start, fără a mai conta vreun golaveraj. Spania ar face cel puțin trei puncte, în timp ce România și Serbia, câte două. La egalitate de puncte, primul criteriu de calificare este meciul direct. ■

PRO SPORT Fondat 1997; ISSN 1453-3707
Tirajul ProSport este certificat de Biroul Român de Audit al Tirajelor
Tipar: coprint
Telefon: 031.825.1028; **Fax:** 031.825.1036
www.coprint.ro
PubliMedia International

Redactor-șef:	Dan Filoti	Fotbal intern:	Iulian Vâlvoiu	Director publishing:	Cosmina Noaghea	Foto:	Marius Smădu	Brand Manager:	Lucian Cotreanți
Redactori-șefi adjuncți:	Florin Caramavrov, Lucian Lipovan, Matei Udrea	Reporteri speciali:	Alexandru Enciu	Director editorial:	Cristian Hostiuc	Producție:	Rodica Ghenciu	Junior Brand Manager:	Cezar Cherciu
		Ligi inferioare:	Daniel Remeș	Publisher:	Daniela Radu	Distribuție:	Dan Apostolache	Sales Manager:	Luiza Dobre 0318.256.317, Vlad Florea 0318.256.234
Responsabil de număr:	Robert Vătafu	Fotbal extern:	Robert Vătafu	Vânzări:	Nicoleta Nedea	Financiar:	Sorin Dinu		
		Sporturi:	Andru Nenciu	Marketing:	Daniela Șerban	HR:	Elena Șerban	Sales Manager Clienti Directi:	Daniel Pleșea 0318.256.232
		Foto:	Alexandru Hojda	Cercetare:	Daniel Secarea	IT:	Bogdan Petre	Traffic manager:	Marina Moraru 0318.256.240
		Art director:	Alexandru Popescu	Dezvoltare:	Simona Drăghici	Administrativ:	Sorin Cârciu		
		Online:	Cosmin Boghiu	Prelucrare imagine:	Iulian Popa				
		Organizare:	Sorin Toma						

Redacție: București, Str. Aurel Vlaicu, nr. 62-64. Telefon: 031.825.7300; Fax: 031.825.7385; **Abonamente:** 0318.256.242/244/332, Fax:0318.256.243 **Trimiteți opiniile dumneavoastră la** dialog@prosport.ro

GRUPA A, ETAPA A III-A /
ROMÂNIA - SERBIA, AZI, ORA 19:45, TVR 2

15
pase decisive
a reuşit Neagu (foto, în centru) în primele două partide ale României. Cu această performanţă, bucureşteanca se afla pe prima poziţie într-un top al „assisturilor" după primele două runde de la CE

Foto: EPA

DANEZII NE-AU PUS BEŢE-N ROATE

Nordicii ne fac tot programul: tricolorele au fost obligate ieri să efectueze un antrenament la nici 12 ore de la meciul cu Danemarca (22-25)

Vedetele Serbiei sunt Andrea Lekic (centru, Krim Ljubljana), Sladjana Djeric (portar, Zajecar) şi Sanja Damnjanovic (inter stânga, Zajecar)

Atmosfera din sânul naţionalei noastre a fost perturbată de înfrângerea cu Danemarca, însă zâmbetele nu au dispărut definitiv. În fond, România a suferit o înfrângere, dar turneul final continuă.

Ceea ce ar fi putut reprezenta un simplu antrenament, partida cu Serbia s-a transformat într-una cu miză. Astfel, şi programul a fost făcut pe măsură, cu şedinţe de pregătire şi vizionări. Radu Voina a efectuat ieri un singur antrenament, acesta fiind desfăşurat la nici 12 ore de la încheierea partidei cu Danemarca.

„Ar fi fost mai bine să-l facem după-amiază, dar nu s-a putut. Danezii ne oferă o singură dată pe zi sala de antrenament, disponibilă dimineaţa. Puteam să nu mergem la pregătirea de dimineaţă, dar nu aveam altă sală disponibilă unde să facem mişcarea", a susţinut selecţionerul.

România s-a mai ales şi cu un avertisment din partea organizatorilor pentru că a prelungit şedinţa de încălzire a jocului cu Danemarca, ieşind mai târziu de pe teren.

„CU DUMNEZEU ÎNAINTE..." „VORBA LUI RADU VOINA"

Interul stânga Melinda Geiger şi coechipierele sale au strâns rândurile, mizând pe mai departe inclusiv pe susţinerea românilor

Melinda Geiger (foto) şi-a făcut o autoanaliză foarte dură după meciul cu Danemarca, sperând ca lucrurile negative să nu se mai regăsească, cel puţin în proporţia de joi seara, şi la următoarele partide. Interul dreapta a cerut totodată întregii ţări să le susţină în continuare.

Meli, cum a fost meciul cu Danemarca? Ce ai simţit?
În primul rând vreau să le spun tuturor românilor că a fost un meci foarte dificil pentru noi din toate punctele de vedere, fizic, psihic, pentru că a contat foarte mult la calificare. Nu am putut să aducem o fericire şi un zâmbet atât pentru noi, cât şi pentru ei, în schimb mergem mai departe. A fost greu.

Ţi s-a mai întâmplat să ai parte de o asemenea partidă în care echipa ta să nu marcheze zece minute, să nu poată să facă absolut nimic?
Da, la Baia Mare.

A pus apărarea daneză atâtea probleme sau nu am putut marca din cauza grabei, a precipitării în atac?
A fost şi defensiva daneză, care s-a apărat foarte agresiv la interi, dar şi noi ne-am grăbit, am făcut foarte multe greşeli tehnice, au mai fost şi arbitrele, dar trecem peste amănunte tehnice. Asta a fost.

Nu prea ai aruncat la poartă. Te-a incomodat apărarea daneză, a existat vreo teamă de a nu greşi?
Sincer, n-am avut prea multe şuturi, pentru că am impresia că nu sunt încă foarte bine pusă pe şut, aştept foarte mult mingile şi câteodată stau pe loc şi de aceea nu fructific foarte multe aruncări.

Acest gen de autoanaliză crezi că au făcut-o toate fetele?
Sunt sigură că fiecare a mers în cameră după meci şi s-a gândit la ce a făcut bine şi ce a făcut rău şi vom încerca să excludem acum greşelile pe cât mai mult posibil.

„NU VA FI UŞOR NICI CU SERBIA"

Aţi vorbit după meci între voi?
Am vorbit şi am stabilit că trebuie să mergem mai departe, pentru că acum nu mai contează ce s-a întâmplat ieri (n.r. - joi noapte), ci doar ce va fi cu Serbia.

Ce va fi cu Serbia?
Ce să fie cu Serbia? Vom vedea la joc.

Puteţi să uitaţi tot şi să o luaţi de la capăt cu Serbia?
Trebuie să o facem. Am încredere în noi, în primul rând, în antrenor şi în toată ţara că ne vor susţine, chiar dacă am pierdut cu Danemarca.

E mai greu acum, în condiţiile în care nu ne mai permitem paşi greşiţi?
Tot timpul a fost greu. Asta nu înseamnă că acum e mai uşor sau e foarte, foarte greu. Nu trebuie să pierdem cu Serbia şi... cu Dumnezeu înainte, vorba domnului profesor.

În comparaţie cu Danemarca, meciul cu Serbia este mai uşor de abordat?
În niciun caz, fiecare meci e greu, mai ales la nivelul acesta. Au o echipă foarte bună, un centru extraordinar, pe Lekic, interul stânga (n.r. - Damijanovic), care aruncă din foarte multe poziţii, deci nu e o echipă de neglijat. Toate echipele de aici sunt foarte bune.

Sincer, nu am nicio explicaţie pentru ce s-a întâmplat cu Danemarca. Cred că este cel mai prost meci al nostru din ultima perioadă.
Mihaela Tivadar, inter România

Trebuie să mergem mai departe, să fim puternice, mai ales acum, să fim unite şi vom reuşi
Mihaela Tivadar, inter România

Foto: Dan DUŢĂ

POZA ZILEI

CONTACT
În handbalul feminin, cele mai dure lovituri sunt cele aplicate la nivelul bustului. Adina Fiera n-a avut milă de sânii danezelor

Foto: EPA

CALCULE VIITOARE

Cum ar arăta grupa principală I acum?

1. Rusia	2	1	0	1	52-48	2
2. Danemarca	1	1	0	0	25-22	2
3. Muntenegru	1	1	0	0	24-22	2
4. România	2	1	0	1	52-51	2
5. Spania	1	0	0	1	26-30	0
6. Croaţia	1	0	0	1	24-30	0

Astăzi sunt programate două jocuri care ar urma să fie luate în calcul: Muntenegru – Croaţia (21:15), Danemarca – Spania (21:45)

Programul în grupa principală I

Luni, 13 decembrie
Spania – Rusia
România – Croaţia
Danemarca – Muntenegru

Marţi, 14 decembrie
Spania – Muntenegru
Danemarca – Croaţia
România – Rusia

Joi, 16 decembrie
Danemarca – Rusia
România – Muntenegru
Spania - Croaţia

Notă: Valabil în cazul în care favoritele Danemarca şi Muntenegru vor câştiga meciurile din această seară cu Spania, respectiv Croaţia

PLATINI SE GÂNDEȘTE LA UN CAMPIONAT CEHO-SLOVAC!

Președintele UEFA, Michel Platini (foto), a declarat ieri că nu exclude ideea unui campionat comun ceho-slovac, al celor două țări ce au făcut parte din fosta Cehoslovacie. „Nu privesc negativ o astfel de idee, nu aș spune nu. Trebuie să ne gândim. Însă nu ar trebui să fie un campionat închis, cu opt echipe cehe și opt slovace. Trebuie să fie promovări și retrogradări, deci să existe două sau trei eșaloane", a spus Platini.

„SPER SĂ REVIN LA NAȚIONALĂ"

Într-un interviu acordat cotidianului italian La Nazione, Mutu recunoaște că scopul său este să joace din nou pentru România

Foto: AP

Robert VĂTAFU
robert.vatafu@prosport.ro

Un tip dezinvolt, care spune franc tot ce gândește. Așa a fost Mutu pe durata interviului acordat ziarului La Nazione. Total diferit față de cum se comportă cu presa din România, pe care, de altfel, nu a ezitat să o critice nici de această dată.

Cinci ani, 66 de goluri la Fiorentina, un număr necunoscut de cazinouri. Geniu pe teren, imatur în afara lui. Recunoști asta?
Uneori geniu și afară.

Felicitări pentru modestie...
A fost o glumă. Mereu am recunoscut că nu sunt un sfânt, dar unele povești au fost inventate. Știu că ar trebui să fiu un model pentru copii și nu am fost în stare să-mi țin această promisiune, dar voi încerca să nu fac din nou greșeli.

Nouă luni de suspendare, problemele cu Chelsea... Te-ai gândit să renunți la fotbal?
Nu, nicio secundă. Toată această perioadă m-am gândit la momentul când voi reveni să joc.

10 octombrie 2009 este data la care Adrian Mutu a evoluat ultima oară la echipa națională, 0-5 cu Serbia, la Belgrad

29 de goluri a marcat Mutu pentru România, în 67 de meciuri

Despre Chelsea...
Nu vreau să vorbesc despre asta, sunt avocați care se ocupă de această problemă.

Ți-e frică de faptul că vei fi obligat să plătești cele 17 milioane de euro?
Nu cred că se va întâmpla asta.

Bătaia cu chelnerul?
No comment.

Și în România există multe povești despre viața ta personală.
Știu și e rău că se întâmplă așa. De exemplu, ei au publicat fotografii cu case de la Miami, despre care au spus că ar fi ale mele. Dar nu-mi aparțin. Este jurnalism de bârfă, nu sunt știri. În România este ca în Turcia. Nu se verifică niciodată știrile.

„NUMAI UN NEBUN AR LUA VOLUNTAR SIBUTRAMINĂ"

Ai contract cu Fiorentina până în 2012. Ce se va întâmpla după?
Vreau să-mi încheie cariera aici. N-are sens să facem previziuni. Nu cred că viitorul meu aici are vreo legătură cu evoluția din retur. Clubul mi-a propus reînnoirea contractului pentru cinci ani, dar eu le-am spus că vreau să mai joc doar trei ani.

Echipa națională...
E clar că sper să revin la națională. Dar să mai așteptăm puțin, abia am revenit pe teren. Mai am de jucat meciuri în campionat.

Care a fost cel mai fericit moment al carierei tale?
Calificarea la Euro 2008, cu naționala României, și victoria în fața lui PSV, cu Fiorentina.

„Cazul sibutramina"?
O prostie. Cine mă cunoaște știe că am fost de bună credință și de aceea în ultimele nouă luni am putut să mă uit în oglindă.

Vei da în judecată compania care a produs pastilele?
Avocații mei se ocupă de asta. Nu era nimic scris pe ambalaj, pilulele erau contrafăcute. Sibutramina face rău la inimă, numai un nebun ar lua voluntar.

VA FI TITULAR AZI, LA UDINE

Fiorentina joacă azi, în deplasare, cu Udinese, în etapa a 16-a din Serie A, iar Mutu este anunțat titular în echipa lui Mihajlovic. Fără victorie pe teren străin în acest sezon, Fiorentina nu este cotată cu șanse prea mari nici în partida de astăzi. Succesul „violei" are cota 3,45 la Stanleybet, în timp ce victoria gazdelor este cotată cu 2,10.

„I-AM SPUS LUI MIHAJLOVIC CĂ NU MĂ PRINDE"

Mutu a dezvăluit, în premieră, de ce l-a scuipat sârbul în urmă cu câțiva ani

Foto: CAPTURĂ TV

Te simți controlat de club?
Nu.

Dar de Mihajlovic?
Nu, între noi este o relație foarte bună.

El te-a apărat în public după bătaia cu ospătarul, chiar dacă Fiorentina a avut o poziție foarte dură.
Niciodată nu am văzut un antrenor să apere astfel un jucător, mai ales după o astfel de poveste. M-a uimit. M-a emoționat, nu-mi venea să cred ce aud, am demonstrat cât îi datorez după ce l-am îmbrățișat după golul meu.

Mihajlovic spune că apropierea dintre voi s-a născut pentru că sunteți „țigani". Folosește des acest cuvânt.
Pe mine nu mă deranjează, știu sensul pozitiv și nu este folosit în mod rasist. Cu Mihajlovic am clarificat lucrurile încă din prima zi de pregătire, l-am întrebat dacă ceea ce s-a întâmplat atunci pe teren, la Roma, când eram fotbaliști, e o problemă pentru el. Mi-a răspuns că nu, mi-a spus că are încredere în mine, că sunt un jucător important pentru el. Și mi-a demonstrat acest lucru.

Toată lumea știe că am fost aproape de un transfer la Roma. Au existat negocieri
Adrian Mutu, atacant Fiorentina

După șapte ani, poți povesti ce s-a întâmplat la acel meci Lazio - Chelsea?
Mai bine nu.

Poate este distractiv...
Of, bine. Noi câștigam, nu-mi aduc aminte, cu 2-0 sau 3-0, iar Mihajlovic mi-a spus că, dacă mă prinde, mă bate. I-am zis să încerce, că oricum nu mă prinde niciodată.

Și el s-a enervat.
Și încă foarte tare. Chiar și acum se enervează, când îl bat la lovituri libere.

Cu tot respectul, dar pare puțin cam greu.
La Cortina (n.r. - Cortina d'Ampezzo, unde Fiorentina a efectuat cantonamentul de vară) câștiga el, acum eu. Dar acum, dacă citește, se va enerva din nou.

Ce îți place la el?
E direct, îți spune ce gândește, e coerent.

Biblioteca Județeană
MUREȘ
TÂRGU MUREȘ

ÎNAINTE DE ROMÂNIA - CROAȚIA, RADU VOINA A CĂZUT DIN PAT!

Handbalistele tricolore trebuie să bată **Croația azi (19:45, TVR 2)** ★ Copleșit de coșmaruri înaintea bătăliilor decisive pentru calificarea în semifinalele Europenelor, selecționerul s-a foit până a aterizat pe dușumea ★ Ada Nechita a fost chemată de urgență pentru a o înlocui pe accidentata Cristina Vărzaru

»8-9, 22

de **HUȚU** (din Herning)

Numărul 4.106
Luni, 13 decembrie 2010
24 pagini ◤ Tiraj: 57.000

EDIȚIE NAȚIONALĂ
Editat de **Publimedia International**

578.000 DE CITITORI zilnic (SNA)
1.252.345 DE VIZITATORI unici în octombrie (SATI) pe **www.prosport.ro**

PRO SPORT

LIGA PRO SPORT

Câștigă 10.000 de euro cash!

»17

POVESTEA CUTREMURĂTOARE A UNUI ROMÂN UCIS ÎN SUDUL ITALIEI

A VĂZUT NAPOLI ȘI APOI A MURIT

»2-3

de **ENCIU**; foto: **DUȚĂ**

Puștiul din imagine se numește Becali și are 7 ani ★ Tatăl său a fost omorât de Mafia napoletană ★ Vrea o victorie a Stelei, miercuri, 22:00 PRO TV, pentru că știe că asta i-ar face să sufere pe ucigașii tatălui său, care era un stelist convins

N'DOYE CREȘTE IEPURI

„Acasă nu pronunț «Andone» niciodată”

»11

TERENURI IMPECABILE ÎN WEEKEND

Etapa a 19-a s-a amânat degeaba

»16

CEHUL VA LUA 90.000 € ÎN ȘASE LUNI

Uhrin, antrenor de probă la Poli

»12

NU RATA SUPLIMENTUL DE PARIURI!
16 pagini de clasamente, statistici și rezultate
MÂINE, GRATUIT CU PRO SPORT

PREȚ: 1,8 lei
www.prosport.ro
5 948360 100259 04106

MUREȘ
TÂRGU MUREȘ

SPECIAL

www.prosport.ro

OPINIE

CORNER

Dan FILOTI

dan.filoti
@prosport.ro

JUCAȚI PENTRU BECALI

Povestea românilor fugiți din Napoli după ce capul familiei lor a fost ucis e una mai mult decât impresionantă. *Imaginile surprinse de Dan Duță în Zmeu, satul uitat de lume printre dealurile din preajma Iașiului, sunt cutremurătoare, așa cum și relatarea lui Sandu Enciu despre cele văzute acolo te lasă fără grai.*

Becali are un tiz în inima Moldovei. Tatăl lui a fost ucis. Acordeonul, instrumentul cu care încerca să-i ofere micuțului Becali un trai mai bun, nu l-a putut apăra de gloanțe. Cu șapte ani în urmă, un român care nu a mai putut juca nici fotbal din cauza lipsei de bani și care a încercat să își câștige traiul cântând pe străzi la mii de kilometri de țară a zis că destinul îi va ajuta copilul dacă îi va pune un nume de răsfățat al sorții. S-a întâmplat altfel, iar Becali s-a întors în mizeria sătucului uitat de toți. Acolo l-au găsit colegii mei. Ochii triști de copil au strălucit la vederea unui tricou în culorile roșu și albastru. L-a strâns la piept și a stat cuminte să fie pozat. În tot acest timp, mama sa își spunea povestea printre lacrimi și suspine, invocând o victorie pentru miercuri: „Mă rog la Dumnezeu să îi batem și cei care mi-au ucis bărbatul să sufere măcar acum, pentru că altfel nimeni nu îi pedepsește. El iubea mult Steaua...", e mesajul unei femei marcate pe viață de experiența trăită în Napoli. Fotbalul se joacă și pentru ei, iar o victorie pe „San Paolo" ar putea aduce o fărâmă de bucurie într-o casă în care se poate ajunge numai dacă ai cizme până la șold. Drama acestei familii poate fi o motivație suplimentară. *Gândul că le-ar putea face o bucurie unor amărâți care nu prea au parte de așa ceva Crăciunul acesta și niei perspective pentru anii ce urmează ar trebui să îi facă mai hotărâți. Să joace pentru Becali. Unul inocent, sărac și trist, foarte trist.*

VEDI NAPOLI E POI MUORI

O frază rostită de Goethe în urmă cu aproape 200 de ani pare să fi marcat destinul lui Petru Bârlădeanu: „Vedi Napoli e poi muori" (nr - să vezi Napoli și apoi poți să mori). Sensul cuvintelor nu e însă unul cinic, ci măgulitor: scriitorul german a fost impresionat de frumusețea fără seamăn a orașului napoletan. „Vedi Napoli e poi muori" este și titul unui film, regizat de Riccardo Freda în 1951, peliculă despre mafioți.

www.prosport.ro

Ar trebui ca suporterii Stelei să facă deplasarea la Napoli?

Da 64%

Nu 36%

Răspunde azi la întrebarea: „E Uhrin cea mai bună soluție pentru banca lui Poli?"

Top 3 știri pe www.prosport.ro

1. **Cât costă despărțirea** dintre Stanislav Anghelov și Steaua
2. Naționala României, salvată de jucători brazilieni? **Vezi ce străin va fi naturalizat în 2012!**
3. **VIDEO** Rădoi, gol **MAGNIFIC** și pasă de gol pentru Al Hilal

REPORTAJ / MECIUL DE MIERCURI, VĂZUT PRIN OCHII UNEI VĂDUVE AL CĂREI BĂRBAT A FOST ÎMPUȘCAT ANUL TRECUT, ÎN NAPOLI. VICTIMA, PETRU BÂRLĂDEANU, ERA FAN AL ROȘ-ALBAȘTRILOR ȘI MARE ADMIRATOR AL LUI GIGI BECALI

„RĂZBUNAȚI-MI ȘOȚUL UCIS DE MĂFIOȚII DIN NAPOLI!"

Mirela Bârlădeanu (29 de ani) crede că o victorie a roș-albaștrilor i-ar face să sufere pe toți napoletanii, inclusiv pe cei din Camorra, vinovați de moartea bărbatului ei

Alexandru ENCIU (Iași)
alexandru.enciu@prosport.ro

Dincolo de orgolii, bani și calificarea în primăvara europeană, meciul dintre Napoli și Steaua de miercuri (ora 22:00, PRO TV) poate avea și o altfel de miză: una de viață și de moarte.

Mirela Bârlădeanu, o văduvă de 29 de ani din județul Iași, filtrează partida de miercuri prin prisma unei drame personale: soțul ei a fost ucis anul trecut la Napoli de Camorra, mafia napoletană. „Știu că dacă echipa lor de fotbal pierde, e dramă mare. Să sufere și ei, cum am suferit eu!", spune femeia de etnie rromă.

Apelul ei către Steaua nu e întâmplător. Pe fiul ei de șapte ani îl cheamă Becali, ca un omagiu adus de răposatul ei soț celui pe care îl admira cel mai mult: patronul Stelei. **ProSport a găsit într-un sat din Moldova poate cel mai aprig fan al roș-albaștrilor la ultimul lor meci din Grupa K a Europa League.**

SATUL FĂRĂ INDICATOR,

Zmeul este un sat pierdut printre coline, undeva în județul Iași. Îl găsești greu și doar cu ajutorul oamenilor din zonă, pentru că nu există indicator rutier și nici tăbliță cu numele localității la intrare. Sunt câteva sute de case, majoritatea sărăcăcioase, înghesuite printre ulițele înnămolite de prima ninsoare din acest an.

Aici s-a refugiat Mirela Bârlădeanu după ce a părăsit Italia, gonită de coșmarul din 2009 și de amenințările mafioților. Pe 26 mai, Petru, soțul ei, a fost împușcat mortal în piața Montesanto din Napoli de șase indivizi ce se deplasau pe scutere. S-a spus atunci că a fost doar o victimă colaterală într-o reglare de conturi a Camorrei, însă Mirela are o altă variantă. De atunci, sufletul i-a rămas împietrit, poate nu atât din cauza tragediei în sine, cât mai ales din cauza indiferenței italienilor. Minute în șir s-a rugat de cei prezenți să o ajute sau să sune la Salvare, însă nimeni nu a băgat-o în seamă. **Petru s-a stins în brațele ei, iar ultimele lui cuvinte au fost: „Ai grijă de Becali!". De Becali cel mic!**

NOROIUL, PÂNĂ LA BRÂU

La Zmeu, dacă întrebi de Mirela Bârlădeanu oamenii ridică din umeri. „Spune-ne porecla ei. Aici așa ne știm, nu după nume", răspunde un sătean ce agită o sticlă cu vin pe jumătate goală. Îi dăm indiciul: „I-a murit soțul, împușcat în Italia". „Aaa, o găsiți mai jos. Are casă în țigănie, dar stă pe la maică-sa".

Mirela ne așteaptă în fața porții. E îmbrăcată cu o geacă subțire prin care vântul mușcă fără milă și are în picioare o pereche de tenișI acoperiți de noroi. **„Avem o singură pereche de încălțări pe care o purtăm pe rând, eu și fata mea. Mai am o fată, clasa a cincea, este acum la școală. Nu v-am așteptat la mine acasă din cauza noroiului. Acolo aveați nevoie de cizme până la șold. Când copiii pleacă de acasă, îi duc eu în cârcă până la drum", explică tânăra.**

BECALI CU CERCEL ÎN URECHE

Lipită de ea stă Becali, mezinul familiei. Este alb și frumușel, are ochii verzi, iar în urechea stângă îi strălucește un cercel. I l-a pus acolo tatăl lui și nimeni nu îndrăznește să-l mai scoată. Micuțul vorbește și aude însă cu dificultate. „Nici măcar nu știe că tatăl lui a murit la Napoli. Când m-a întrebat pe cine am înmormântat, i-am spus că pe un nene. **E însă un copil vioi, iar când îl vede la televizor pe Gigi Becali, arată spre ecran și spune: «Uite, prietenul meu»".** Povestea Mirelei curge plat, fără exagerări, jurăminte sau ochi dați peste cap. Recunoaște din start: patru ani, cât a stat la Napoli, a trăit din mila oamenilor. Ea cerșea, iar Petru cânta la acordeon. „Făceam cam 15-20 de euro pe zi. Nu mai mult. Ne ajungeau să trăim și să trimitem și acasă, la fată. Dormeam în niște barăci, iar oamenii ne mai dădeau haine. N-am avut niciodată probleme cu cineva, până în ziua aia", rememorează văduva.

AMENINȚATĂ LA TELEFON

Starea de bine a fost curmată dramatic de o rafală trasă pe 26 mai. Tragedia a fost dublă, deoarece Mirela și fiul ei au fost obligați să părăsească în grabă Italia. „M-am dus să iau certificatul de la autopsie. Mă gândeam că poate obțin ceva bani la proces, însă chiar atunci m-a sunat cineva pe telefonul mobil. **O voce m-a amenințat în italiană că, dacă nu plec imediat din țară, voi avea soarta lui Petru.** M-am făcut că nu înțeleg italiana și atunci mi-a dat la telefon pe cineva care știa românește. Nu aveau nevoie de martori. Am plecat speriată, iar multe luni după aia mă trezeam noaptea și parcă vedeam în cameră, la trei metri de mine, un mafiot cu arma îndreptată spre mine. Țipam în somn", explică văduva lui Petru Bârlădeanu.

UN MECI DE FOTBAL POATE OBLOJI RĂNI ADÂNCI

De teamă, Mirela s-a ascuns la Zmeu, unde grijile sunt mai adânci ca noroiul de pe uliță. **N-are lemne de iarnă, primăria nu vrea să audă de vreun ajutor social, iar mâncarea e un lux. „Copiii mei au mâncat azi doar bulion, usturoi, ulei și mămăligă", detaliază femeia.** Pentru toate neajunsurile ei de acum le găsește vină napoletanilor. De aceea se agață inclusiv de un meci de fotbal. „Nu toți s-au purtat rău cu mine, dar nu mai pot să-i văd. Mă rog la Dumnezeu în fiecare seară ca Steaua să o bată pe Napoli la fotbal, pentru că știu că asta îi doare", mai spune, îndârjită, Mirela.

Becali cel mic își privește mama și spune ca la comandă: „Hai Steaua!". Ridică degetul mare în sus, ca și cum totul ar fi OK, în timp ce privește mândru tricoul roș-albastru primit cadou de la ProSport. De Moș Crăciun și-ar dori niște ghetuțe, dar s-ar bucura și de o victorie a favoriților. Există locuri în țară unde un succes al Stelei în meciul de miercuri poate obloji răni adânci. ■

SĂRĂCIE *Mirela și Becali se mai încălzesc doar la soba din magazinul universal*

Camerele video au surprins imagini de la drama din mai 2009. Acordeonul pe care îl avea asupra sa Petru Bârlădeanu când a fost ucis, instrument care păstrează urma glonțului ucigaș, a rămas la Napoli. Oficialitățile orașului l-au expus chiar în stația de metrou Cumana

DEDICAȚII PENTRU CAMORRA

Mirela Bârlădeanu spune că mafioții îl știau pe soțul ei, căruia îi cereau să le cânte la acordeon

CONDIȚII *Pe ulița satului noroiul îți ajunge până la glezne*

Văduva lui Petru Bârlădeanu îi sfătuiește pe fanii steliști care merg la Napoli să fie atenți, pentru că sunt foarte multe zone periculoase în oraș.

De ce i-ați pus copilului numele Becali?

Petru a vrut așa. El îl admira mult pe Gigi Becali și era și suporter al Stelei. De fapt, pe cel mic îl cheamă în acte Ricardo, dar la noi contează cum îi spunem. Petru a jucat și fotbal la Poli Iași, dar numai la juniori. N-a avut bani să ajungă mai departe.

Italienii spun că a fost ucis din greșeală. Așa este?

Eu cred că l-au ales special pe el, dar nu fiindcă aveau ceva cu Petru. Era poliția pe urmele lor și au tras ca să facă panică. Piața era plină de oameni, dar au tras în românul cu acordeon în spate. L-au recunoscut ușor.

Îl cunoșteau dinainte?

Da. Veneau mulți mafioți la el și îl puneau să le cânte. Petru știa o melodie despre Camorra, pe care le-o cânta. Plecau mereu mulțumiți. Îi dădeau câțiva euro și îl băteau pe umeri spunându-i: „Tu sei brava" (n.r. – „Ești bun").

Cu ce bani te-ai întors din Italia?

5.000 de euro, bani donați de oameni. Cu ei mi-am cumpărat casa de la Zmeu. Primăria din Napoli m-a ajutat să aduc trupul acasă. Petru este înmormântat chiar la Zmeu.

Nu s-a mai oferit nimeni să te ajute?

A vrut un regizor italian să realizeze un film despre incident, dar a făcut infarct și a murit. Apoi au venit niște bărbați, care au zis că sunt de la McDonalds și că-mi fac casă. Au făcut și schițele, dar n-au mai dat niciun semn. Într-un ziar de la noi s-a scris că Gigi Becali a promis că-mi dă niște bani.

Și?

Am mers până la palatul lui, dar era plecat din oraș. Am vorbit doar cu paznicul. Nu m-am mai dus, că nu am bani să ajung la Iași, darămite să plec la București.

La Napoli vor merge și suporteri ai Stelei. Au de ce să se teamă?

Da, este un oraș periculos. Sunt câteva zone unde nu-i bine să meargă, una dintre ele fiind cea din jurul stadionului. Să fie atenți la scutere!

Ce legătură are mafia cu echipa de fotbal?

Toți țin acolo cu echipa de fotbal Napoli, inclusiv mafioții.

Îi urăști pe italieni?

Nu vreau să-i mai văd. Când Petru era căzut, iar eu îi rugam pe toți să mă ajute, spuneau că suntem drogați. ■

2 dintre prezumtivii asasini au fost arestați în octombrie 2009, în Spania

Fotografii: Dan DUȚĂ

„S-O MAI FURA UN PORTOFEL, DAR ÎN REST E OK“

Victor Becali îi liniştește pe românii care vor merge la Napoli

Cu două zile înainte de înfruntarea de pe „San Paolo”, Victor Becali (foto) îi mai calmează pe steliștii care s-au încumetat să meargă până la Napoli să-și susțină echipa. Agentul FIFA cunoaște bine zona, oamenii ori fotbalul de acolo încă din tinerețe și spune că lucrurile nu mai sunt atât de înfricoșătoare ca acum câțiva ani.

Cum e la Napoli? Ar trebui să se teamă românii care merg la meci?
Am citit şi eu prin presă despre ce va fi acolo, că moartea vine pe scuter şi aşa mai departe. Prostii, exagerări... Există, într-adevăr, o infracţionalitate mai mare decât în alte părţi, dar se referă la cea mică...

Adică?
Păi, poate s-o mai fura un portofel, o poşetă de pe motocicletă, dar în rest totul e OK acolo. Ce, numai la ei rişti să rămâi fără geantă?!

Păi cei de la Liverpool au avut vreo doi fani înjunghiaţi de pe scutere...
Aşa e, dar nu tot în presa din Anglia s-a scris că se fură şi la noi?!

Se discută totuşi de mafie, celebra Camorra...
Da, dom'le, ştiu, dar crezi că îi vezi pe camorrişti pe stradă, la lumina zilei?! Prostii!

Se spune că sunteţi familiarizat cu oraşul, cu oamenii, pentru că aţi fi avut afaceri acolo...
Nu, eu n-am lucrat, fratele meu a stat mai mult la Napoli. Am fost şi eu de multe ori în zonă, cunosc obiceiurile, locurile. Vă spun că napoletanii sunt oameni foarte clazi, nu te lasă să pleci fără să mănânci ceva dacă le intri în casă... E mizerie, e adevărat, gunoaie, sărăcie, dar au suflete mari. ■

Napoletanii sunt oameni de mare caracter, oameni calzi! E posibil să mai fie probleme în legătură cu imigranţii români, dar nimic deosebit

Victor Becali, agent FIFA

TATUAJE *Hamsik și-a făcut tatuajele la un renumit artist de acest gen din Napoli, la care a apelat și actualul jucător al CFR-ului, De Zerbi (foto 3). Acesta din urmă și-a tatuat un cuțit, semnul celei mai radicale grupări ultra a echipei Napoli. Contactat telefonic, italianul a spus că tatuajul său nu are nicio legătură cu respectiva grupare.*

PORTRET / ARE FREZA DE PARCĂ S-AR FI ELECTROCUTAT, PIELEA COLORATĂ DE TATUAJE, DAR JOACĂ DE PARCĂ AR FI MARADONA

FENOMENUL HAMSIK

Steliştii îl vor reîntâlni miercuri pe cel care se anunţă a fi cel mai bun jucător slovac din toate timpurile

În 2007 a câştigat trofeul „Peter Dubovski”, pentru cel mai talentat tânăr jucător slovac

DUEL *„Vă bat de o să vă ascult cu urechea“, pare să spună Hamsik. Steliștii vor să-i demostreze slovacului că are prea mult tupeu*

Foto: EPA

Florin MARIAN
florin.marian.prosport.ro

Nu pleacă niciodată din casă până când nu se uită în oglindă. Stă minute bune să-şi aranjeze freza. La fel face şi în vestiar înainte de a ieşi pe teren. Lăcătuş, dacă l-ar vedea în echipă, i-ar da o palmă după ceafă, aşa, în glumă, şi ar ţipa: „Dayrooo, pardon, Marek, treci pe teren!”. Oricum, slovacul „arată de parcă şi-ar fi băgat degetele în priză”, aşa cum ar zice vreun mucalit din tribună. V-aţi prins! E vorba de Marek Hamsik, cel mai mare pericol pentru Steaua miercuri seară.

Slovacul are figuri, dar joacă şi fotbal. Şi-a arătat clasa şi în ultima etapă, la Genoa, unde a marcat unicul gol al partidei, astfel că adversara Stelei de pe 15 decembrie a urcat pe locul trei în Serie A, ceea ce spune multe despre valoarea echipei antrenate de Mazzari. Ca fotbalist, Hamsik a impresionat pe toată lumea. Are viteză, tehnică în regim de viteză, şutează cu ambele picioare, loveşte mingea bine cu capul, cam toate calităţile care se cer acum în campionatele puternice din Europa.

ŞI-A TATUAT ZIUA CÂND S-A CALIFICAT LA MONDIAL

Slovacul e o figură! Nu impresionează numai prin joc, ci şi prin prezenţă. Are numai cinci tatuaje. Deocamdată! Anul trecut şi-a inscripţionat data de 14.10.2009, semnificativă pentru că naţionala Slovaciei, al cărei căpitan este, s-a calificat la Cupa Mondială din Africa de Sud. Apoi mai are inscripţionat în japoneză cuvântul „pasiune”, dar şi un desen tribal, care, spune el, „conţine simboluri pentru energie şi talent, lucruri esenţiale în a-mi dezvolta calităţile fotbalistice”. Pe lângă tatuajele cu ziua sa de naştere şi cifra 7 (numărul său norocos), Hamsik şi-a mai trecut numele fiului său născut în ianuarie şi mai păstrează loc pe pielea sa pentru cel de-al doilea copil. În total vrea şapte tatuaje.

42 de selecţii are Hamsik la naţionala Slovaciei, pentru care a marcat şi opt goluri

A jucat pentru naţionalele Slovaciei la toate categoriile de vârstă

23 de ani are Marek Hamsik

TATĂL SĂU I-A PLĂTIT PRIMUL TRANSFER

La 4 ani, vârsta când alţii merg la grădiniţă, Hamsik a fost dus la fotbal de tatăl său, Richard, a fost fotbalist la rândul său. Deşi e născut în Banska Bistrica, Marek a început fotbalul la Jupie Podlavice. Provine dintr-o familie de sportivi, pentru că şi mama sa a practicat handbalul. În 2002, taică-său a plătit din buzunarul propriu suma de 4.150 de euro pentru a-l duce la Slovan Bratislava, unde întâmplător avea să trezească interesul Bresciei. Luigi Corioni l-a luat cu 600.000 de euro în 2004. Ştiţi la cât e cotat acum Hamsik? 50 de milioane de euro! Adică de zece ori mai mult decât a plătit Napoli pentru el în 2007! Deci cam acesta e „prietenul” steliştilor. ■

NONCONFORMIST

S-A POZAT CU UN MAFIOT SICILIAN

Pericolul numărul 1 pentru poarta Stelei a ţinut capul de afiş în presa din Italia în urmă cu mai mulţi ani, când a apărut într-o fotografie alături de unul dintre capii Mafiei napoletane. Se presupune că Domenico Pagano, unul dintre cei mai importanţi oameni din Camorra, voia să îl şantajeze pe slovac cu această poză, însă, din fericire, nu a mai apucat să o facă, fiind arestat. Chiar şi aşa, Hamsik nu a scăpat de probleme. În urmă cu doi ani, slovacul a fost jefuit de doi indivizi, care l-au ameninţat cu o armă. I-au luat ceasul Rolex şi 800 de euro cash.

VA FI APT PESTE O LUNĂ!

DESPĂRȚIRE
Steaua își ia adio de Kapetanos (în galben), golgheterul ei din ultimele două sezoane

Foto: Vlad CONSTANTINESCU

Pantelis Kapetanos se va opera în această dimineață la meniscul genunchiului drept

Florin MARIAN
florin.marian@prosport.ro

Bogdan STERIOPOL
bogdan.steriopol@prosport.ro

Plecat în vacanță accidentat, atacantul grec va suferi o intervenție chirurgicală în cursul zilei de astăzi. Cum tehnologia este de ultimă generație, jucătorul va putea face primele alergări peste zece zile. Operat sau nu, Becali i-a transmis că nu-l mai vrea și îi dă drumul fără nicio pretenție din Ghencea, dacă va renunța la salariul pe două luni.

Deși joi l-au anunțat pe Pantelis Kapetanos că e liber să plece pentru 500.000 de euro, acum, stelliștii s-au răzgândit. Prin vocea lui Gigi Becali, grecul poate părăsi Ghencea, dacă va renunța la pretențiile financiare și va accepta rezilierea contractului de comun acord! ProSport îți prezintă trei motive pentru care Steaua nu-l mai dorește pe vârful elen.

GIGI CREDE CĂ-L VA PLĂTI AIUREA

„Eu cred că după o operație îi va fi greu să revină. Eu îi mulțumesc. Ce rost are să-l mai plătim pentru trei-patru meciuri? Kapetanos are 30.000 de euro lunar. El mai are contract încă șase luni. Deci, la vară, poate deveni liber. Problema este dacă merită să mai plătesc 180.000 de euro aiurea", a dezvăluit Becali. Ce nu știe latifundiarul? Pantelis Kapetanos se va opera în cursul zilei de astăzi la Salonic. Doctorul care-l va opera l-a liniștit pe fotbalistul stelist. După zece zile de la intervenție va putea face alergări ușoare, după 20 de zile, antrenamente normale, iar după 30 de zile va putea juca un meci oficial.

Ce spune stafful medical al roș-albaștrilor? Steaua consideră că atacantul nu va fi prezent în primul turneu de pregătire din Antalya. Din acest motiv, conducerea și Lăcătuș vor să-i acorde mai multă încredere lui Marius Bilașco, fotbalist care încă nu s-a adaptat la sistemul roș-albastru.

> Kapetanos trebuie să renunțe la ultimele două salarii, pe noiembrie și decembrie, și îl las liber
> **Gigi Becali,** patron Steaua

UN GOL ÎN CAMPIONAT, CU ASTRA

Și forma modestă pe care Kapetanos a traversat-o în acest tur de campionat reprezintă unul dintre motivele pentru care stelliștii nu-l mai vor. „După turneul final, mai multe figuri, mai mult la mișto, n-a mai fost acel vârf care muncea și se dăruia până în ultimul minut. Mai multă figurație, doar atât! Și patronul a văzut această delăsare", au dezvăluit surse din cadrul clubului.

PLĂTIT CA UN REGE

Salariul fotbalistului grec reprezintă și el un alt argument. Cu 360.000 de euro anual, jucătorul este cel mai bine plătit fotbalist din lotul lui Marius Lăcătuș. Dacă nu va pleca din Ghencea, stelliștii mai au o variantă: „Nu poți primi un asemenea contract pe criza asta. Dacă va înțelege și va accepta noul salariu de 150.000 de euro, atunci va rămâne. Dar cum el nici nu vrea să audă că va primi bani mai puțini, atunci sunt șanse mici ca el să mai rămână și din iarnă", au mai dezvăluit aceleași surse. ■

> Kapetanos va pleca la altă echipă, nu va mai rămâne la Steaua. Eu așa cred
> **Gigi Becali,** finanțator Steaua

> Omonia Nicosia și AEL Limassol sunt echipele care și-au anunțat dorința de a-l legitima pe atacantul elen

> Kapetanos a plecat la Salonic cu familia și și-a strâns tot ce a avut la București. În plus, a cerut insistent achitarea datoriilor către el, semn că nu se va mai întoarce

PUBLICITATE

Foto: Vlad CONSTANTINESCU

PESTE 300 DE EURO CA SĂ MERGI LA NAPOLI

ProSport s-a interesat cât îl costă pe suporterul român să asiste la meciul de miercuri

Corina MLĂDINOIU
corina.mladinoiu@prosport.ro

În timp ce Steaua n-a putut să vândă decât 120 de bilete pentru meciul cu Napoli, gruparea italiană a dat deja 30.000 de tichete.

Întrucât suporterii români care vor face deplasarea în Italia nu s-au organizat într-un grup, ProSport s-a gândit să le ofere acestora câteva informații. Printre acestea se află și acela despre prețul unui bilet de avion dus-întors sau al unei camere de hotel. La un calcul sumar, cel care va dori să vadă jocul Stelei de la Napoli va trebui să scoată din buzunar cel puțin 330 de euro pentru transport și cazarea la un hotel de trei stele.

NAPOLI A VÂNDUT DEJA 30.000 DE BILETE

În timp ce Steaua n-a reușit să acopere numărul de bilete primite, Napoli se laudă că a vândut deja 30.000 de bilete. Considerând că deplasarea la Napoli este una de risc maxim, suporterii roșalbaștri nu s-au înghesuit la cumpărarea biletelor pe care Steaua le deține la București. Până ieri, la casele de bilete din fața stadionului Ghencea nu se vânduseră decât 120 de tichete, însă oficialii Stelei speră ca restul până la 4.000 să fie acoperite de românii care locuiesc în „Cizmă". ■

DEPLASARE NAPOLI

BLUE AIR
Plecare » miercuri
260 RON
Întoarcere » sâmbătă
565 RON

WIZZ AIR
Plecare » miercuri
169 RON
Întoarcere » joi
759 RON

Hotel de 3 stele:
Prețuri între 79-94 de euro / noapte

★ Bilet la meci: **20 de euro**

„VREAU LA „STEAUA!"

Moraes Jr susține că la câte a făcut pentru Bistrița, acest club ar trebui să-l răsplătească printr-un transfer la echipa din Ghencea

Corina MLĂDINOIU
corina.mladinoiu@prosport.ro

Aflat în vizorul mai multor formații de top din Liga I, Junior Moraes și-a exprimat punctul de vedere în ceea ce privește transferul său din această iarnă de la Bistrița. Moraes Jr își dorește să vină în Ghencea și speră ca timpul să îi îndeplinească dorința.

Junior, ai redevenit subiectul zilei în Liga I...
Da? Nu știu prea multe. Eu sunt în vacanță, mă pregătesc să plec în Brazilia. Aștept telefonul să sune din zi în zi.

„ACUM E MOMENTUL SĂ PLEC"

Telefonul de la Gigi Becali?
Îl aștept, cum să nu. Eu îmi doresc enorm ca din această iarnă să joc la o echipă mai mare, să evoluez în Champions League, să mă bat la titlu. Cine nu își dorește de fapt asta? Iar Steaua e șansa mea, acum e momentul meu să plec.

Unii spun că presiunea e prea mare în Ghencea.

> Toată lumea vorbește frumos despre Meme Stoica. Cred că e un învingător pentru tot ce a făcut în cariera sa. Îmi doresc să-l cunosc cu adevărat
> **Junior Moraes,** atacant Gloria Bistrița

Crezi că vei face față?
Sigur că da. Știu să joc bine! *(râde)*. Bineînțeles că pot să fac față. Am crescut suficient la Bistrița. Am dat două goluri Stelei, acum vreau să mă revanșez și să dau goluri pentru Steaua!

„I-AM AJUTAT SUFICIENT. VREAU SĂ MĂ AJUTE ȘI EI ACUM"

Crezi că acum sunt șanse mai mari să pleci de la Bistrița?
Sper ca din această iarnă să reușesc să fac pasul cel mare. Consider că mi-am făcut datoria față de Gloria Bistrița, iar acum modalitatea lor cea mai bună de a mă răsplăti e să-mi dea drumul la Steaua. Bistrița își va atinge mereu obiectivul, acela de a rămâne întotdeauna la mijlocul campionatului și cred că am ajutat-o suficient.

Ești dispus să depui memoriu să devii jucător liber?
Nu pot să vorbesc despre bani. Acum sunt în Portugalia, nu mi-am verificat cardul, însă știu că cei de la Bistrița au probleme cu banii. Nu știu dacă voi depune memoriu, am făcut de-a lungul timpului multe lucruri bune pentru Gloria, aștept acum să se întâmple și pentru mine aceleași lucruri. ■

100 de mii de euro a plătit Gloria Bistrița pentru transferul lui Junior Moraes

1 milion de euro plus TVA este suma cerută de Jean Pădureanu pentru achiziționarea lui Junior Moraes

Foto: Dan TĂUȚAN

ORICE E POSIBIL ÎN WWW.LIGAPROSPORT.RO

> Mi-ar plăcea să joc cu Eric de la Gaz Metan și să se înțeleagă cluburile între ele să vin la Steaua
> **Junior Moraes,** atacant Gloria

LA RAPID VIA BRAGA?

George Copos vrea să i-l sufle Stelei pe Junior cu ajutorul portughezilor, buni prieteni cu românul

Victor STOICESCU
victor.stoicescu@prosport.ro

Alex AMIRONOAIEI
alex.amironoaiei@prosport.ro

Râvnit de toate echipele puternice din Liga I, Junior Moraes ar putea ajunge și la Rapid, după un plan bine pus la punct de George Copos. Patronul giuleștenilor profită de „înfrățirea" cu Sporting Braga și speră să-l cumpere pe atacant împreună cu formația portugheză.

Prețul de un milion de euro plus TVA pentru Junior Moraes este considerat prohibitiv. Patronul Gloriei Bistrița, Jean Pădureanu, s-a dovedit nu tocmai îngăduitor cu ofertele primite din campionatul intern, așa că George Copos a apelat la relațiile sale de la Sporting Braga. După ce, în vară, a fost refuzat de câteva ori, bossul alb-vișiniilor a schimbat tactica și le-a propus oficialilor vicecampioanei Portugaliei o afacere prin care să-l cumpere împreună pe Junior Moraes. Concret, Copos dorește să achite jumătate din suma de transfer a brazilianului, banii rămași urmând să fie plătiți de către cei de la Braga, acolo unde va ajunge și fotbalistul care va fi deținut în coproprietate de cele două cluburi.

DOI ANI LA RAPID

Odată rezolvată mutarea, Junior Moraes nu va juca în campionatul Portugaliei, ci, surpriză, tot în Liga I. Actualul atacant al Gloriei Bistrița va fi împrumutat la Rapid pentru următoarele două sezoane. Mai departe, conform planului, la finele contractului cu formația patronată de George Copos, cei de la Sporting Braga ar trebui să le înapoieze alb-vișiniilor suma achitată către Gloria Bistrița. ■

SMS

GIOVANI: „MOURINHO L-A LĂUDAT PE JUNIOR"

Foto: REUTERS

De Junior a auzit chiar şi celebrul **Mourinho (foto)**, care i-a dat SMS agentului Ioan Becali: „Mourinho mi-a dat SMS şi mi-a zis de Bruno că e jucător bun, că l-a avut la Porto, dar a zis că Junior este mult mai bun. Acum eu ce să zic? Băiatul e talentat, e tânăr. Are mişcări mai graţioase decât fratele său, e mai jucător, poate pasa, are alt profil". Giovani a spus totodată la GSP TV că atacantul pe care îl vrea vărul său la Steaua nu face un milion de euro. „Nu pot să spun cât valorează Moraes, probabil că preţul corect este cel cerut de Gloria sau cel pe care este dispus să-l plătească echipele interesate de el. Nu valorează niciodată un milion de euro, pentru că, dacă ar fi făcut atât, cineva plătea banii şi l-ar fi luat", a spus el.

18
goluri
a reuşit Junior Moraes pentru Gloria Bistriţa în cele 32 de partide jucate în Liga I

120
de mii de euro
este salariul anual al lui Junior Moraes la Gloria Bistriţa

Cum să dau un milion pe Moraes, dacă face 500.000? Plus TVA e 600.000. Vrea să-l dea Pădureanu, bine, nu, să fie sănătos!
Gigi Becali, finanţator Steaua

Sunt dispus să discut cu Gigi Becali, dacă îmi va înainta o ofertă scrisă. Dacă ne vor conveni termenii, ne întâlnim şi stăm de vorbă
Jean Pădureanu, preşedinte Gloria Bistriţa

Nu ştiu nimic de Sporting Braga. Cunosc câteva persoane la Braga, dar nu m-au întrebat nimic până acum
Junior Moraes, atacant Gloria Bistriţa

Foto: PROSPORT

Steliştii au solicitat ca în primul turneu să întâlnească adversari mai slabi

Foto: Bogdan IORDACHE

PUBLICITATE

Viaţa este mai simplă când alegeţi încălzirea individuală a casei

Opţiunea pentru încălzire individuală vă ajută să economisiţi bani. Alegeţi calitatea serviciilor ExpertGaz şi beneficiaţi de servicii complete pentru încălzire: centrale termice individuale eficiente la cele mai bune preţuri, lucrări de instalare rapide şi de calitate, soluţii de finanţare potrivite bugetului dumneavoastră.

ExpertGaz este o reţea de firme şi instalatori selecţionaţi şi recomandaţi de GDF SUEZ Energy România.

www.gdfsuez-energy.ro
Call center: Bucureşti, Ilfov: 021.9366*. Alte judeţe: (prefix local).936*
*apel cu tarif local în reţeaua Romtelecom, de luni până vineri, între 8.30 şi 19.00.

GDF SUEZ
REDESCOPERIM ENERGIA

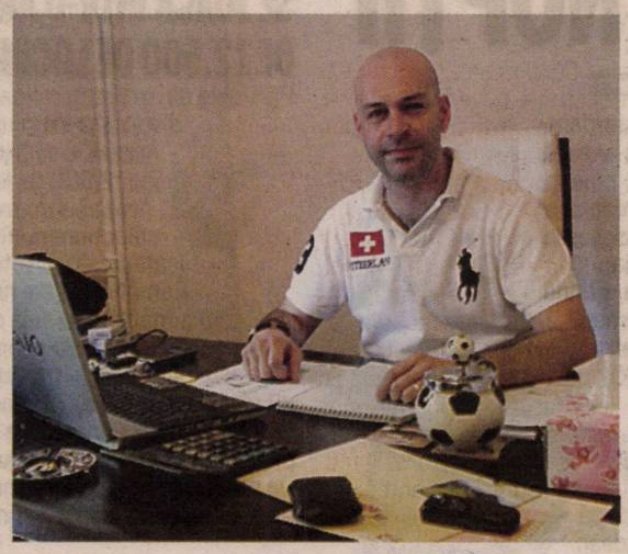

30.000 DE EURO, CEL MAI IEFTIN CANTONAMENT

Pe **Antonis Antoniu (foto)** îl cunosc cam toţi conducătorii cluburilor de fotbal din Liga I. De ce? Pentru că el este omul care organizează turneele de pregătire pentru majoritatea echipelor din Liga I. E grec, dar locuieşte de foarte mulţi ani în România, e căsătorit cu o româncă şi, bineînţeles, vorbeşte bine limba noastră. Un cantonament organizat de el pleacă de la 30.000 de euro şi poate ajunge şi la 120.000 de euro dacă se cere lux. „Pandurii" e singurul club românesc care îşi trimite ambele echipe (şi formaţia a doua) în Antalya!

7 AMICALE ÎN ANTALYA

Steliştii vor da piept cu Lech Poznan, echipa care a scos-o pe Juventus din Europa

Florin MARIAN
florin.marian@prosport.ro

Corina MLĂDINOIU
corina.mladinoiu@prosport.ro

Faptul că Steaua nu se împacă nicicum cu poziţia ruşinoasă din clasament este dovedit şi de programul încărcat pe care roş-albaştrii l-au pregătit pentru acest intersezon. Mai exact, steliştii vor susţine la foc automat nu mai puţin de şapte amicale în cele două stagii de pregătire din Antalya.

Gigi Becali le-a impus „războinicilor" săi pentru începutul noului an să câştige cel puţin şapte partide la rând. Pentru a îndeplini obiectivul patronului, trupa lui Marius Lăcătuş trebuie să tragă tare pe perioada cantonamentelor stabilite deja în Antalya. Astfel, steliştii au perfectat nu mai puţin de şase partide amicale, încă una fiind deocamdată în stand-by. În turneul organizat de agentul Antonis Antoniu, cel care realizează toate turneele pentru echipele din Liga I, roş-albaştrii vor da piept cu trei adversari redutabili, în compania cărora disputele se anunţă pe viaţă şi pe moarte.

AMICALE CU STEAUA ROŞIE ŞI DINAMO ZAGREB

Este vorba despre Dinamo Zagreb, liderul din Croaţia, Steaua Roşie Belgrad, ocupanta locului doi din Serbia, şi Lech Poznan. Cea mai interesantă partidă amicală se anunţă a fi cea cu polonezii de la Lech Poznan, echipă considerată revelaţia din Europa League. „Leşii" au produs surpriza toamnei, eliminându-i din competiţie pe elevii lui Luigi del Neri. Pe lângă cele trei formaţii, steliştii se vor mai întâlni cu Carpati Lvov, FC Koper şi Kapfenberg, urmând ca încă alte două partide amicale mai uşoare să fie stabilite la începutul primului stagiu. ■

PROGRAM AMICALE

22 ianuarie se caută adversar
24 ianuarie Kapfenberg
31 ianuarie Carpati Lvov
2 februarie Dinamo Zagreb
6 februarie Lech Poznan
8 februarie FC Koper
10 februarie Steaua Roşie Belgrad

PROGRAM STEAUA 2011

10 ianuarie reunire şi vizita medicală
11-14 ianuarie antrenamente în Ghencea
15-25 ianuarie cantonament în Belek (Turcia)
26-27 ianuarie liber
28 ianuarie – 11 februarie cantonament în Lara

HANDBAL / EURO 2010

www.prosport.ro

Foto: MEDIAFAX

ROMÂNIA	40-28	SERBIA
Antrenor: Radu VOINA		**Antrenor:** Dusko Milic
Ungureanu, Tolnai – portari; Stanca 5, Neagu 7, Ardean 5, Geiger 5, Manea 4, Chintoan 3, Han 3, Paraschiv 3, Fiera 2, Brădeanu 1, Şoit 1, Tivadar 1, Moldovan, Vărzaru		Djeric, Tatalovic, Tomasevic – portari; Krpez 6, Lekic 5, Balac 3, Nisavic 3, Cubela 2, Damnjanovic 2, Lazic 2, Vuckovic 2, Bartosic 1, Dmitrovic 1, Zivkovic 1, Rajovic, Stevin

La pauză: 20-14; **Arena:** Gigantium Arena (Aalborg); **Spectatori:** 5.800; **Arbitri:** Cohen – Peretz (Israel); **Jucătoarea meciului:** Stanca

SERBIA BLESTEMATĂ

Vărzaru s-a accidentat cu Serbia (40-28) şi va rata toate meciurile care au mai rămas de disputat

Minutul 3 al partidei de sâmbătă, România – Serbia (40-28) a fost cel mai dureros pentru România. Piciorul Cristinei Vărzaru a „cedat", astfel că extrema dreaptă nu a mai putut reveni pe teren. Căpitanul echipei naţionale a suferit o ruptură fibrilară la muşchiul piciorului drept, aşa că tricolorele vor trebui să se descurce fără Cristina până la sfârşitul competiţiei.

Cristina, cât de mult te afectează această accidentare?

Cred că nişte smiorcăieli nu le-ar ajuta pe fete, dar nici pe mine. În tot acest necaz e bine că nu mi s-a rupt tendonul lui Ahile pentru că ar fi trebuit să stau nouă luni pe margine. Aşa, probabil că voi absenta vreo două luni.

Ce ai simţit în acel blestemat minut 3?

Am simţit că mi-a plesnit ceva, mi-am dat seama din start că am păţit ceva la picior. Bine că nu este ceva mult mai grav.

Din păcate, nu eşti la prima accidentare care te scoate de la un turneu final...

Serbia parcă este blestemată pentru mine. Şi în 2006, tot într-un meci cu sârboaicele, m-am accidentat la umăr.

„N-AM TRECUT PRIN VIAŢĂ CA GÂSCA PRIN BALTĂ!"

Cum a fost jocul cu Serbia?

Serbia nu este nici cel mai tare adversar pe care l-am fi putut întâlni. Diferenţa de valoare între cele două echipe este mult prea mare, cât de prost puteam juca ca să pierdem? Domnul profesor a avut o idee foarte bună, o anihilăm pe Lekic, iar Cristina (n.r. - Neagu) şi-a făcut foarte bine treaba.

Putem face acelaşi lucru şi cu Croaţia sau Muntenegru?

Croaţia le are pe Penezic şi Franic, care aruncă foarte bine de la distanţă, Muntenegru, pe Bojana. Nu am apucat să discutăm încă despre tactică, dar sunt convinsă că şi Cristina, şi Alice (n.r. Ardean), şi Ada Moldovan se pot apăra foarte bine avansat.

Programul în grupa principală cum ţi se pare?

Ne avantajează mai mult că toate celelalte echipe au venit cu două puncte în grupă. Suntem numai sub Damemarca, iar acest lucru ne poate ajuta. De obicei, când sufeream un eşec, nu mai aveam cum să revenim. Acum, simt că totul va fi altfel.

Vei încerca să fii şi psiholog pentru coechipiere...

Cel mai bun psiholog e fiecare în parte pentru ea. Eu încerc să le ajut pe fete cu ce pot. Am avantajul că sunt mai experimentată, am 31 de ani, şi nu cred că am trecut prin viaţă ca gâsca prin baltă.

Din păcate, sportiv, Cristina se opreşte aici. Din dorinţa de a ajuta echipa naţională, ea a trecut peste puterile ei, iar muşchiul i-a explodat

Radu Voina, selecţioner

Jakob Vestergaard, antrenorul Viborgului, a urmărit prima fază a turneului final comentând la un post de radio meciurile Danemarcei. Tehnicianul campioanei Europei a asistat şi la meciul România - Serbia, tresărind la accidentarea Cristinei Vărzaru

TELEFONUL DE LA MIEZUL NOPŢII

Ada Nechita a fost chemată de urgenţă în Danemarca

Fără Vărzaru, naţionala avea nevoie de cineva pentru a o înlocui, în condiţiile în care pe partea dreaptă mai rămăsese doar Paraschiv. Soluţia: Ada Nechita (foto).

Ada a făcut pregătirea cu naţionala în perioada premergătoare turneului final, însă cu trei zile înainte de a pleca la Europene a fost anunţată că nu va face parte din lot. Selecţionerul Radu Voina avea 17 handbaliste şi trebuia să renunţe la o jucătoare pentru a-i face loc unui al treilea portar. Iar cea care a „picat" a fost Nechita, motivaţia la vremea respectivă fiind că pe partea dreaptă sunt trei soluţii.

„LUCKY LOSER"

Extrema a fost sunată de urgenţă pentru a veni în Danemarca, spre miezul nopţii, după ce toate problemele legate de transport fuseseră deja rezolvate. Nechita a fost sunată atât de selecţioner, cât şi de preşedintele FRH, astfel încât la ora 8:00 (ieri-dimineaţă) să se prezinte în aeroport. Ada a zburat către Billund (Danemarca), via Amsterdam, alăturându-se ieri după-amiază echipei. Nici nu a ajuns bine la Herning, că extrema dreaptă a intrat în program, la vizionarea viitorului adversar, Croaţia.

Interesant e că Ada prinde pentru a patra oară un turneu final pe ultima sută de metri. În 2007 (CM) şi 2008 (JO), tricolora a profitat tot de absenţa Cristinei Vărzaru, iar la CM 2009 a fost sigură de locul în echipă după ce s-a accidentat Ardean.

PARTY NORDIC

DANEMARCA E ÎN SĂRBĂTOARE

Danemarca s-a calificat cu trei victorii în grupa principală, ajungând la Herning cu patru puncte. Interesul manifestat de danezi vizavi de Euro este major, cel puţin la Aalborg sala fiind ocupată de peste 6.000 de oameni la fiecare meci. Iar isteria este atât în timpul jocului, cât şi după meciuri. Sute de copii, dar şi de adulţi se înghesuie pentru a obţine un autograf de la Skov, Melgaard & Co, astfel că forţele de ordine sunt nevoite să facă şi cordoane pentru a stăvili mulţimea.

HAZ DE NECAZ

MANEA: „POATE CĂ SUNTEM MAI MATINALE"

Echipa României a ajuns ieri în jurul prânzului la Herning şi, la nici o oră distanţă, a fost nevoită să meargă la antrenament. „Ne-au băgat pe noi primii la antrenament, deşi mâine (n.r. - azi) jucăm în al doilea meci. S-au încercat tot felul de şicane extrasportive pentru a încerca să fim perturbaţi. Dar trebuie să fii în orice situaţie diplomat şi să trecem de micimile care ne perturbă", a spus Voina. Interesant este faptul că România a fost programată ca poziţie la sală numai la primele ore, motiv de amuzament şi pentru Oana Manea: „Poate ca naţie suntem noi mai matinali".

COŞMAR DE SELECŢIONER

RADU VOINA A CĂZUT DIN PAT

Selecţionerul face nopţi albe în Danemarca, orele de somn fiind foarte puţine. Victoria cu Serbia i-a mai luat o piatră de pe inimă lui Radu Voina, astfel că a putut să aţipească mai uşor în noaptea ce a urmat. Numai că, de această dată antrenorul a căzut... din pat, după cum ne-a relatat ieri cu umor: „Am început să râd de unul singur prin cameră când m-am trezit jos!"

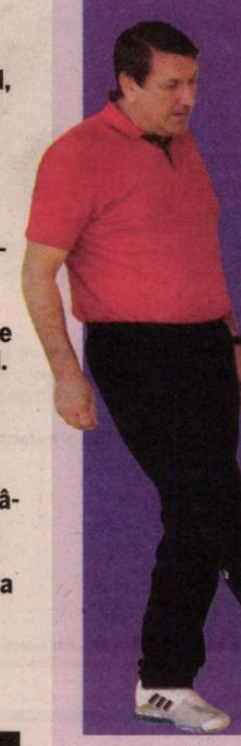

VULCAN

SE JOACĂ ÎNTR-O ARENĂ DE 12.500 DE LOCURI

Partidele din grupa principală se vor disputa la Herning, în „MCH Arena", o sală impresionantă de 12.500 de locuri. Arena l-a impresionat pe selecţionerul Radu Voina, care a arătat, totodată, că România nu are nici măcar jumătate din sala de aici. „Măcar până la geamuri să o fi avut şi noi (n.r. - tribunele sunt ridicate pe două inele). Noi mergem înainte tot cu Polivalenta, care a plesnit prin toate colţurile", a afirmat Voina. De menţionat că tot la Herning se vor disputa şi semifinalele, şi finalele.

POTU TR

CU CINE MAI JUCĂM?

MUNTENEGRU

Va fi al doilea adversar al României din grupa principală de la Herning. Forţa ex-iugoslavelor, debutante la un turneu final, stă în mâna „galacticei" **Bojana Popovic (foto).** Echipa Muntenegrului este construită pe scheletul formaţiei Buducnost, singura echipă neînvinsă în acest sezon de Liga Campionilor.

RUSIA

Echipa lui Trefilov este deja o mai veche rivală a României. Deşi a debutat cu stângul, Rusia s-a calificat de pe prima poziţie din Grupa B. Campioana mondială en-titre nu a traversat cea mai bună formă în ultima vreme, iar la acest European este văduvită prin absenţa a două jucătoare importante, Postnova şi Suslina. Atenţie însă, a revenit Kochetova.

ANTRENOR: RADU VOINA

ANTRENOR: VLADIMIR CANJUGA

CAMPIONATUL EUROPEAN \ ROMÂNIA - CROAȚIA, AZI, ORA 19:45, ÎN DIRECT PE TVR 2

L CEL MARE:

EI DIN TREI

Foto: AFP

CORESPONDENȚĂ

Marius HUȚU
din Herning
(Danemarca)

MORAL
Marcatoare a patru goluri în meciul cu Serbia, Oana Manea este responsabila cu buna dispoziție în lot

Tricolorele şi-au recăpătat moralul şi încep să se gândească la semifinale. Calculele sunt simple, pentru a ajunge acolo trebuie să bată Croaţia, Muntenegru şi Rusia

Naţionala României a învins sâmbătă Serbia şi a încheiat toate socotelile la Aalborg, iar de ieri s-a mutat la aproximativ 150 de kilometri distanţă, la Herning, unde are de dat bătălii pentru supremaţia Estului: rând pe rând, cu Croaţia, Muntenegru şi Rusia. Prima încleştare are loc azi, de la ora 19:45.

România a păşit până la urmă fără prea mari emoţii în grupa principală, după ce a marcat cele mai multe goluri într-o partidă la acest Campionat European, 40 contra Serbiei! Astfel, fetele lui Radu Voina continuă competiţia cu două puncte, la fel ca şi toate celelalte trei echipe care au venit din Grupa B: Rusia, Muntenegru şi Croaţia. Asta pentru că echipa Croaţiei a furnizat surpriza ultimei zile din grupele preliminare, învingând Muntenegru. Aşadar, numai Danemarca este în prezent peste România la număr de puncte, în rest, toate celelalte echipe, mai puţin Spania, pornesc de pe aceeaşi linie în grupa principală. „Ne avantajează acest lucru, pentru că suntem mai multe echipe pe picior de egalitate. Toate avem şanse la calificare şi sperăm să fim noi cele care mergem mai departe", a susţinut ieri Oana Manea. Un lucru e clar, pentru a avea şanse de a urca în „careul de aşi", România ar trebui, teoretic, să strângă cel puţin cinci puncte fără a mai depinde de alte rezultate. „Important este să nu mai facem noi paşi greşiţi şi să câştigăm tot", a punctat Voina.

> E bine că ne-am calificat, până acum a fost cum a fost, dar acum începe greul. La acest nivel, ce să mai alegem?
> **Radu Voina,** selecționer

ÎN AMICAL, ROMÂNCELE AU FOST MAI BUNE

Croaţia reprezintă primul obstacol dintr-o serie de trei meciuri în patru zile, poate şi cel mai accesibil. Radu Voina şi-a făcut temele în privinţa Croaţiei de o bună perioadă încoace şi a avertizat că jocul nu va fi la fel de simplu ca şi cel cu Serbia, chiar dacă prin natura „sângelui" cele două naţionale se aseamănă mult. „Croaţia a bătut Muntenegru, iar asta spune multe. Pentru mine nu a fost o surpriză, am şi spus că oricine poate bate pe oricine. Vom întâlni mâine (n.r. - azi) o echipă foarte dificilă, capabilă de mari surprize", a susţinut selecţionerul.

România şi Croaţia s-au întâlnit ultima dată în urmă cu aproximativ două săptămâni la turneul din Franţa, naţionala impunându-se cu 29-25. Ultima partidă directă la un turneu final s-a consemnat la precedentul Campionat European, unde tricolorele s-au impus în finala pentru locurile 5-6 cu 36-33. ■

GRUPA PRINCIPALĂ I (HERNING)

AZI

SPANIA	–	MUNTENEGRU
ROMÂNIA	–	CROAȚIA
DANEMARCA	–	RUSIA

CLASAMENT

1. Danemarca	2	2	0	0	47-41	4p
2. Rusia	2	1	0	1	52-48	2p
3. Muntenegru	2	1	0	1	52-51	2p
4. ROMÂNIA	2	1	0	1	52-51	2p
5. Croaţia	2	1	0	1	53-58	2p
6. Spania	2	0	0	2	45-52	0p

Mâine: România – Muntenegru, Spania – Rusia, Danemarca – Croaţia.
Joi, 16 decembrie: România – Rusia, Spania – Croaţia, Danemarca – Muntenegru.

GRUPA PRINCIPALĂ II (LILLEHAMMER)

IERI

OLANDA	–	FRANŢA	21-23
UCRAINA	–	UNGARIA	25-26

Partida Suedia – Norvegia s-a terminat după închiderea ediţiei

CLASAMENT

1. Norvegia	2	2	0	0	67-35	4p
2. Suedia	2	2	0	0	58-43	4p
3. Ungaria	3	2	0	1	60-77	4p
4. Olanda	3	1	0	2	64-61	2p
5. Franţa	3	1	0	2	63-75	2p
6. Ucraina	3	0	0	3	63-84	0p

Mâine: Olanda – Ungaria, Suedia – Franţa, Ucraina – Norvegia.
Miercuri, 15 decembrie: Ucraina – Franţa, Suedia – Ungaria, Olanda – Norvegia.

• Rezultatele directe dintre echipele aflate în grupele secundare se contabilizează în grupele principale.
• Primele două echipe din grupele principale se califică în semifinale, unde vor juca încrucişat.

GRUPA A (Aarhus)

CLASAMENT

1. Danemarca	3	3	0	0	72-61	6p
2. ROMÂNIA	3	2	0	1	92-79	4p
3. Spania	3	1	0	2	71-75	2p
4. Serbia	3	0	0	3	71-91	0p

Rezultate: Spania – **România** 26-30, Danemarca – Serbia 25-20, Serbia – Spania 23-26, **România** – Danemarca 22-25, **România** – Serbia 40-28, Spania – **Danemarca** 19-22.

GRUPA B (Aalborg)

CLASAMENT

1. Rusia	3	2	0	1	82-69	4p
2. Muntenegru	3	2	0	1	78-74	4p
3. Croaţia	3	2	0	1	88-83	4p
4. Islanda	3	0	0	3	69-91	0p

Rezultate: Muntenegru – Rusia 24-22, Croaţia – Islanda 35-25, Islanda – Muntenegru 23-26, Rusia – Croaţia 30-24, Rusia – Islanda 30-21, Muntenegru – Croaţia 28-29.

GRUPA C (Larvik)

CLASAMENT

1. Suedia	3	3	0	0	85-68	6p
2. Olanda	3	1	0	2	70-68	2p
3. Ucraina	3	1	0	2	71-81	2p
4. Germania	3	1	0	2	78-87	2p

Rezultate: Germania – Suedia 25-27, Ucraina – Olanda 13-25, Suedia – Ucraina 33-25, Olanda – Germania 27-30, Suedia – Olanda 25-18, Germania – Ucraina 23-33.

GRUPA D (Lillehammer)

CLASAMENT

1. Norvegia	3	3	0	0	99-51	6p
2. Ungaria	3	2	0	1	62-71	4p
3. Franţa	3	1	0	2	69-73	2p
4. Slovenia	3	0	0	3	54-89	0p

Rezultate: Ungaria – Slovenia 28-19, Norvegia – Franţa 33-22, Franţa – Ungaria 18-21, Slovenia – Norvegia 16-32, Franţa – Slovenia 29-19, Norvegia – Ungaria 34-13.

• Primele trei echipe din fiecare grupă s-au calificat în grupele principale, Grupa A reunindu-se cu Grupa B, iar Grupa C cu Grupa D.

PROGRAM TV
ASTĂZI

10:00 / DIRECT
DIGI SPORT
Judo: Grand Slam

16:00 / DIRECT
SPORT.RO
Pe bune, cu Banciu şi Mironică

19:45 / DIRECT
TVR 2
Handbal feminin, CE: România - Croaţia

21:30 / DIRECT
SPORT.RO
Volei masculin: Trentino BetClick - Remat Zalău

22:00 /
DIGISPORT PLUS
Fotbal: Valencia C.F. - At. Osasuna (live)

22:00 / DIRECT
DIGI SPORT
Premier League: Man. United – Arsenal

ProSport nu-şi asumă răspunderea pentru eventualele schimbări operate între timp în program

600.000 DE EURO PENTRU BOZOVIC

Dinu Gheorghe i-a făcut o ofertă muntenegreanului, însă acesta nu semnează până nu primeşte şi o sumă înainte de parafarea noii înţelegeri cu Rapid

Victor STOICESCU
victor.stoicescu@prosport.ro

Gigi STANCU
gigi.stancu@prosport.ro

Rapidiştii nu vor să-l piardă gratis pe Vladimir Bozovic (foto), care a intrat în ultimele şase luni de contract, şi i-au făcut o propunere de prelungire a contractului pe încă trei sezoane.

După ce muntenegreanul a refuzat să-şi prelungească înţelegerea pe aceiaşi bani, preşedintele giuleştenilor i-a propus internaţionalului din Muntenegru o nouă înţelegere: 600.000 de euro pentru a semna pe trei ani! „Bozo", însă, nici acum nu este foarte mulţumit. El aşteaptă să primească şi o sumă la semnătură înainte de a-şi da acordul să continue în Giuleşti. Dacă Bozovic nu va semna prelungirea contractului, rapidiştii sunt hotărâţi să-l ţină pe jucător pe bancă până la finalul campionatului şi astfel îi vor forţa mâna să ajungă la un acord. Fotbalistul are însă avantajul că este foarte iubit de fani şi aceştia deja fac presiuni asupra lui Dinu Gheorghe şi George Copos pentru a-i satisface dorinţele muntenegreanului. ■

15
partide
a jucat muntenegreanul pentru giuleşteni în turul campionatului

Foto: Cosmin MOŢEI

120
de mii de euro
pe sezon a primit Bozovic până acum la Rapid

„MAI PROST ÇA ANUL TRECUT!"

Copos e nemulţumit de poziţia din clasament, în ciuda investiţiilor făcute

Foto: Adrian STOICOVICIU

Alex AMIRONOAIEI
alex.amironoaiei@prosport.ro

George Copos (foto) este din nou nemulţumit de Rapid. După ce l-a „înţepat" pe Dinu Gheorghe pentru că a depăşit bugetul cu două milioane de euro, patronului nu i-a căzut bine nici poziţia ocupată la finalul anului de giuleşteni.

Campionatul s-a încheiat, iar Rapid se află pe locul patru, dar la nouă puncte de lider, după 18 meciuri disputate. Acest lucru îl deranjează pe George Copos, patronul giuleştenilor fiind nemulţumit că nici măcar investiţiile din acest an nu au dus echipa mai aproape de lider. „Am terminat mai prost decât anul trecut. Nu am ce comentarii să mai fac", a declarat bossul alb-vişiniilor. Nemulţumirile lui Copos pleacă de la faptul că la finele turului din sezonul trecut şi cu o serie de fotbalişti din propria curte, Rapid se afla la doar trei puncte de prima poziţie, asta fără ca el să bage foarte mulţi bani. ■

Cred că jucătorii vor avea bani de Sărbători, de acest lucru se ocupă domnul Dinu Gheorghe
George Copos, patron Rapid

FINANŢE / CONDUCEREA RAPIDULUI ÎNCEARCĂ SĂ SCOATĂ PROFIT ÎN ACEASTĂ IARNĂ DIN APROAPE ORICE ACTIVITATE

FAC BANI DIN AMICALE

Foto: Răzvan LUPICĂ

Rapidiştii vor juca alături de Şahtior un turneu în care câştigătoarea va încasa 40.000 de euro

Gigi STANCU
gigi.stancu@prosport.ro

Victor STOICESCU
victor.stoicescu@prosport.ro

Criza financiară din Giuleşti este atât de acută, încât cantonamentele şi turneele de pregătire din iarnă ale echipei au fost gândite de conducere în funcţie de oportunităţile financiare. Practic, Rapidul nu va mai disputa simple amicale, ca dăţile trecute, ci va merge în Spania, în ianuarie, pentru a juca într-o piramidală de 16 echipe unde câştigătoarea va încasa 40.000 de euro!

Turneul se numeşte Coppa de Sol, se va disputa în perioada 24 ianuarie – 10 februarie şi este organizat de un agent grec, Antonis Antoniu, în staţiunea Benidorm, lângă Alicante. Rapid va fi cazat la hotelul Albir Gardens, iar în circuit vor fi înscrise în total 16 echipe. Trupa lui Marius Şumudică are asigurate şapte meciuri, iar dacă se va califica în finală, încă unul în plus. Sistemul turneului avantajează pe toată lumea, iar motivaţia este clară: antrenorii se bucură că echipele lor au parte de meciuri aproape de intensitatea unui joc oficial, iar conducătorii că au şansa să-şi recupereze o mare parte din cei 50.000 de euro cheltuiţi pentru acest cantonament.

110
mii de euro
este fondul total de câştiguri, locul 1 urmând să încaseze 40.000 de euro, locul 2, 30.000 de euro, iar locurile 3 şi 4 câte 20.000 de euro

S-AU ÎNSCRIS SPARTAK, ROSENBORG ŞI ŞAHTIOR

Până în acest moment, cu excepţia Rapidului, au mai confirmat participarea la Coppa del Sol alte şapte echipe bune din Europa. Cele mai atractive prezenţe sunt de departe cele ale Şahtiorului lui Mircea Lucescu, liderul la zi din Ucraina, Rosenborg, campioana Norvegiei, dar şi Spartak Moscova, locul 4 din Rusia. Celelalte patru echipe înscrise până acum sunt IFK Göteborg, locul 7 din Suedia, Valerenga, locul 7 din Norvegia, Viktoria Plzen, liderul din Cehia, şi Odense, locul 2 din Danemarca. ■

ŞI-IA „ŞUMI" REVANŞA CU VALERENGA?

Rapid are ocazia să-şi ia revanşa în faţa lui Valerenga, echipa care a eliminat-o în sezonul 1998-1999 din primul tur al Cupei Cupelor. Giuleştenii erau câştigătorii Cupei şi antrenaţi de Mircea Lucescu, dar după un 2-2 la Bucureşti şi un 0-0 la Oslo, norvegienii au mers mai departe. În acea echipă a Rapidului a jucat şi actualul antrenor, Marius Şumudică, cel care a şi marcat golul de 1-0 al românilor pe Giuleşti. Celălalt a fost înscris de Zeno Bundea, iar reuşitele lui Valerenga s-au datorat lui John Carew.

ORICE E POSIBIL ÎN WWW.LIGAPROSPORT.RO

ATITUDINE / PENTRU PRIMA OARĂ DE LA REVENIREA SA ÎN „GROAPĂ", DĂNCIULESCU CERE SĂ JOACE MAI MULT

„NU SUNT JUCĂTOR DE 10 MINUTE"

La 34 de ani, „Danciu-gol" admite că ar putea pleca după perioada de pregătire dacă nu va primi mai multe şanse din partea lui Andone

Adrian DUMITRU
adrian.dumitru@prosport.ro

Cu 189 de goluri marcate în prima ligă, Ionel Dănciulescu recunoaşte, în premieră, că nu se poate obişnui cu gândul evoluţiilor sporadice în echipa lui Andone. Şi, în plus, spune răspicat că mai degrabă ar pleca decât să repete scenariul din tur!

ProSport a scris încă de acum două luni despre nemulţumirea golgheterului din „Ştefan cel Mare" legată de faptul că nu prea e folosit, după care, o oarecare confirmare a venit şi după gestul obscen de descătuşare de după golul de la Brăneşti. Chiar şi atunci, Danciu a preferat să nu iasă în public, punând totul pe seama tensiunii de pe teren. Acum, veteranul a lăsat să se înţeleagă că ar putea pleca dacă nu i se vor da mai multe şanse.

„ÎMI TREBUIE ÎNCREDERE!"

„Am ajuns la o vârstă şi o maturitate fotbalistică la care nu-mi permit să joc 10-15 minute. Mie, dacă îmi dai încredere, dau absolut totul pe teren. Sunt un fotbalist care vrea să joace, să fie pe teren. Încă mai pot, şi nu o spun doar pentru vorbe. Mi-aş dori să termin acest contract la Dinamo, dar cu siguranţă nu sunt un jucător care să evolueze 10-15 minute", a spus „Danciu-gol" pentru Prima Tv. Totuşi, vârful vrea să ia o decizie după cantonamentul din Antalya. „Vom vedea ce va mai fi după perioada de pregătire. Voi da tot ce am mai bun din mine în acea perioadă pentru a juca mult mai mult la Dinamo sau cine ştie unde. Au fost momente şi în acest tur de campionat în care am demonstrat, atât cât s-a putut demonstra în câteva meciuri, că sunt acelaşi jucător", a concluzionat Dănciulescu pentru sursa citată.

CIFRELE LUI DĂNCIULESCU:

435 de meciuri în Liga I

276 de partide în tricoul lui Dinamo în prima ligă

189 de goluri în Liga I

127 de reuşite pentru Dinamo pe prima scenă

TURNEU

AMICALE CU HAJDUK ŞI PARTIZAN

Dinamo va pleca în ianuarie într-un cantonament de două săptămâni în Antalya (20 ianuarie - 9 februarie). „Câinii" au programate pentru acest turneu cinci partide amicale. Astfel, elevii lui Ioan Andone vor da piept cu Austria Viena (26 ianuarie), Obolon Kiev (28 ianuarie), Partizan Belgrad (30 ianuarie), Hajduk Split (6 februarie) şi Olimpia Ljubljana (8 februarie).

ORICE E POSIBIL ÎN WWW.LIGAPROSPORT.RO

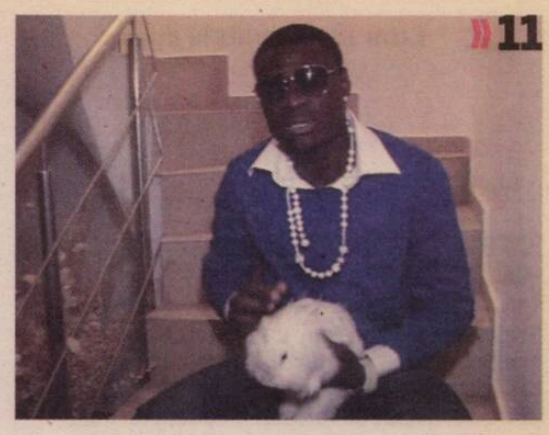

N'DOYE ŞI IEPURII

Dacă mă las de fotbal, rămân în România. O să îmi iau iepurii şi mergem la New York, la familie, apoi ne întoarcem
Ousmane N'Doye, mijlocaş Dinamo

CAPTURI PRO TV

Senegalezul creşte în apartamentul său doi „urecheaţi"

Mijlocaşul senegalez a făcut din nou senzaţie într-un reportaj realizat de Pro TV. N'Doye a prezentat cele două iepuroaice pe care le creşte acasă, dar a evitat hotărât subiectul Andone.

Puff şi Pimp, acestea sunt numele celor două animale de companie ale lui Ousmane, care a şi explicat de ce a ales tocmai iepuri. „Sunt cuminţi, educaţi, mă liniştesc. Ele sunt femele, nu le aduc un mascul pentru că vreau să rămână virgine", a povestit mijlocaşul. Întrebat despre Ioan Andone, N'Doye a replicat scurt: „Numele acestui om nu se rosteşte la mine în casă!".

Apoi, de fiecare dată când a făcut referire la tehnician, Ousmane l-a numit pe „Fălcos", simplu, „X".

PUBLICITATE

Blue Air smart flying

TITULAR LA VACANŢE ÎN EUROPA

Se anunţă un sezon puternic de vacanţe!

Începe antrenamentul pe www.blueairweb.com

Driblează cele mai bune preţuri pentru vacanţa de vară 2011!

În tribuna noastră avem bilete de la

14,99* euro/segment

Irlanda
Marea Britanie
Germania
Belgia
Franţa
România
Spania
Italia
Cipru

*locuri limitate, taxe incluse, check in online gratuit pentru zborurile din Bucureşti, Bacău şi Sibiu

CFR / TONY A PLECAT CU OCHII ÎN LACRIMI

Tony a plecat ieri în vacanță, dar nu știe dacă va reveni la Cluj. Fundașul nu a ajuns la un acord cu privire la despărțirea de CFR, ruptură anunțată în declarațiile lui Paszkany. „Plec la familie. Cu ai mei voi decide ce voi face. Mi-e sufletul trist, fiindcă la Cluj am petrecut cea mai frumoasă perioadă din cariera mea", a mărturisit Tony, cu lacrimi în ochi.

CFR / ERIC, PE LOCUL LUI KONE DIN IANUARIE

Șefii din Gruia au decis să renunțe la ivorianul Yssouf Kone, deoarece au demarat negocierile pentru transferul lui Eric. „I-am făcut o ofertă", a recunoscut Paszkany negocierile cu brazilianul, care, potrivit prietenilor, va fi pe 9 ianuarie la reunirea CFR-ului.

CFR / CADU: „NIMENI NU-MI IA BANDEROLA"

Odată cu venirea lui Maftei s-a vorbit despre posibilitatea ca fundașul să devină al doilea căpitan, fapt ce l-a iritat pe Cadu. „Tot eu rămân cu banderola. Nimeni nu are cum să mi-o ia cât timp voi juca la CFR", a anunțat lusitanul.

CFR / MINCĂ VINE MAI REPEDE!

Mihai Mincă (26 ani) este al doilea transfer al lui CFR în această iarnă. Fostul portar al lui FC Brașov are contract cu CFR de la finele lui august 2010, dar neînregistrat încă la LPF. Dorit repede în Gruia, datorită gafelor lui Nuno Claro și Stănciou, Mincă a semnat pe cinci ani cu echipa campioană, cu un salariu de 70.000 de euro pe an.

URZICENI/ MEHMEDOVIC VA JUCA LA LEGIA VARȘOVIA

Ersin Mehmedovic și-a reziliat din nou contractul cu Unirea și din ianuarie va juca la Legia Varșovia. Fundașul rupsese și în vară contractul cu Urziceni, dar a căzut înțelegerea cu Washington DC, iar pentru a rămâne în formă a fost nevoit să revină pentru un tur.

URZICENI / MĂLDĂRĂȘANU ȘI SENIN SUNT IALOMIȚENI

Marius Mălădărășanu (foto) și Adrian Senin, au ajuns la un acord cu oficialii Unirii și vor semna contracte pe câte un sezon. Mijlocașul de 35 de ani și fundașul de 31 de ani n-au evoluat la nicio echipă în tur, ei luând o pauză de șase luni după despărțirea de FC Brașov.

FC BRAȘOV / „STEGARII" CAUTĂ JUCĂTORI ÎN UCRAINA

Tehnicianul lui FC Brașov, Dănuț Oprea, va pleca zilele următoare în spațiul ex-sovietic, unde va monitoriza câțiva jucători tineri. „Voi pleca în Chișinău, după care mă voi îndrepta spre Ucraina pentru a vedea ce fotbaliști putem lua la echipă", a dezvăluit antrenorul „stegarilor".

NEGOCIERI / MAN. UNITED VREA UN PORTAR DE LA RM. VÂLCEA

Laurențiu Brănescu, de la CSM Rm. Vâlcea, este urmărit în acest moment de Manchester, Liverpool și Chelsea. În vârstă de 16 ani, Brănescu este monitorizat de mai multă vreme de granzii Angliei, Manchester fiind cea mai aproape de achiziționarea sa, conform Sky Sports.

PREMIU / BLAJ, ARBITRUL ANULUI 2010

Cu ocazia Galei CCA de ieri, Cristi Balaj a fost desemnat de organizatori arbitrul român al anului 2010. Pe locul 2 s-au clasat Marius Avram, Robert Dumitru și Alexandru Deaconu, iar pe locul 3, Ovidiu Hațegan. La categoria „asistenți", primul loc a fost ocupat de Mikloș Nagy, din Cluj.

TIMIȘOARA / MARIAN IANCU VREA SĂ ÎI IMPUNĂ UN OBIECTIV ÎNDRĂZNEȚ LUI UHRIN JR

A VENIT SĂ IA TITLUL

CARTE DE VIZITĂ — DUSAN UHRIN JR

A pregătit Bohemians Praga (2002-2004), Mlada Boleslav (2004-2007), Poli Timișoara (2007-2008) și AEL Limassol (2009-2010).
În sezonul 2005-2006, a devenit vicecampionul Cehiei, cu Mlada.
La Poli, în 51 de meciuri, a obținut 26 de victorii, 14 egaluri și 11 înfrângeri

Foto: Radu FAUR

Nu vreau să fac declarații înainte de negocieri din superstiție. Mâine (n.r. - azi) avem întâlnirea cu oficialitățile locale, înainte de ora 14:00 veți ști mai multe
Marian Iancu, patron Poli

Vorba domnului Iancu, dacă nu ne înțelegem cu Uhrin, o să vorbim cu Dusan
Daniel Stanciu, team-manager Poli Timișoara

Antrenorul Dusan Uhrin jr a ajuns ieri la Timișoara și e foarte aproape de a semna din nou cu Poli

Radu FAUR
radu.faur@prosport.ro

Dusan Uhrin a ajuns ieri după-amiază la Timișoara, iar reinstalarea sa ca antrenor al echipei alb-violete va fi oficializată, cel mai probabil, astăzi. Uhrin jr va semna un contract pe șase luni, cu drept de prelungire pe încă un an, cu un salariu de 18.000 de euro pe lună.

Marian Iancu a sosit și el aseară în Timișoara, iar astăzi, patronul lui Poli și tehnicianul ceh se vor afla față în față pentru negocierea contractului.

Antrenorul, care a mai stat pe banca alb-violeților un an și jumătate, nu a vrut să dea declarații după aterizarea în România, însă Daniel Stanciu, cel care l-a așteptat pe ceh la aeroport, a afirmat ieri pentru Sport.ro că Poli nu are nicio variantă de rezervă în privința numirii noului antrenor. „Având în vedere că toată lumea din conducerea Politehnicii îl vrea pe Dusan și el își dorește să se întoarcă, nu cred că vom întâmpina probleme. Trebuie să ținem seama de dorințele noului antrenor, probabil vor fi anumite schimbări. Sincer, nu avem variante de rezervă, mizăm totul pe o carte", a spus team-managerul lui Poli.

Totuși, Uhrin are câteva condiții de pus înainte de a semna. În primul rând, cehul va cere un contract ferm, prin care să nu poată fi dat afară oricând, așa cum a pățit în precedentul mandat. Apoi, Uhrin îi va solicita lui Iancu să fie liniște la echipă, adică jucătorii să fie cu salariile la zi.

Am decis să vin doar ca să vedeți că sunt aici. Mai multe o să vă pot spune doar mâine (n.r. azi)
Dusan Uhrin jr.

IANCU VREA SĂ IMPUNĂ CA OBIECTIV TITLUL

Patronul lui Poli, Marian Iancu va discuta astăzi cu reprezentanții Primăriei Timișoara și cu cei ai Consiliului Județean Timiș în legătură cu banii pe care echipa de pe Bega îi va încasa de la autorități anul viitor. În cazul în care conducătorii orașului și în special cei ai județului vor fi de acord cu suplimentarea sumelor alocate anual clubului de fotbal, Marian Iancu va impune echipei alb-violete cucerirea titlului în acest sezon. ■

CRAIOVA REFUZĂ MODELUL BARCELONA

Foto: Florin CEAUȘU

Pițurcă a propus ca fanii să devină acționari pentru a scoate Știința din impas. Mititelu nici nu vrea să audă

Adrian DUMITRU
adrian.dumitru@prosport.ro

Avertismentele lui Victor Pițurcă cu privire la datoriile de 4 milioane de euro pe care Craiova le are la Fisc i-au făcut pe olteni să găsească diferite variante pentru a evita situația din 2005, când echipa de pe „Oblemenco" a retrogradat în eșalonul secund.

Prima opțiune gândită de Pițurcă și suporteri, aceea ca fanii să preia acțiuni sau să devină „socios", după modelul Barcelonei, a fost respinsă vehement de Adrian Mititelu. „Cea mai bună inițiativă ar fi ca suporterii Craiovei să devină acționari. Și în momentele grele, când am retrogradat, au fost lângă echipă", a spus Piți. Varianta fostului selecționer a fost preluată de Virgil Cancea, reprezentantul Asociației Suporterilor Olteni, care susține că fanii din Bănie au puterea de a-i susține financiar pe alb-albaștri: „Este corectă ideea. Nimeni nu poate finanța de unul singur o echipă, mai ales în aceste vremuri de criză".

„NUMĂRUL ABONAȚILOR E JENANT DE MIC"

Soluția găsită de cele două părți a fost imediat respeinsă de Adrian Mititelu. „Ideea ca suporterii să se implice în acționariatul clubului este una frumoasă, dar inaplicabilă în această perioadă în România. Dacă ar avea zece mii de «socios» la o sută de euro abonamentul, am putea să mai discutăm. Atât timp cât numărul de abonați e jenant de mic, cred că ar fi de prisos să mai discutăm", a declarat finanțatorul oltean pentru ediție.ro. ■

„BARCELONA? POATE E O GLUMĂ!“

Ştefan Radu nu crede că echipa lui Guardiola e interesată de serviciile lui

Foto: Bogdan IORDACHE

Leo BADEA
leo.badea@protv.ro

Ştefan Radu aşteaptă să revină cât mai repede pe teren, după ce marţea trecută s-a operat cu succes la genunchiul drept. Fundaşul lui Lazio spune într-un interviu acordat Sport.ro că va fi un suporter imparţial la meciul Stelei de la Napoli şi că nu va suferi în cazul în care roş-albaştrii vor rata calificarea în primăvara Europa League.

Fane, cum te simţi după operaţie?
Sunt bine. Ieri am fost la un control şi, din câte am înţeles, totul a decurs fără probleme. Săptămâna viitoare voi începe uşor-uşor recuperarea. Pentru început, mă voi antrena într-un bazin, iar de la începutul anului sper să reintru alături de colegi.

> Mi-ar părea rău să plec fix acum, când echipa este în cea mai fastă perioadă
> **Ştefan Radu**
> fundaş Lazio

S-a lămurit situaţia ta de la echipa naţională după vizita lui Răzvan Lucescu la Roma?
Am stat de vorbă cu Răzvan şi am clarificat anumite lucruri pe care el cred că le ştia deja. Au fost spuse astfel încât să pară că aş fi un jucător care ar refuza echipa naţională.

Vei fi apt pentru partida cu Bosnia, din primăvară?
Cred că da. De la începutul anului sper să mă pregătesc normal.

Lucescu a spus că acest meci e decisiv în privinţa şanselor de calificare la Euro 2012...
Da, aşa e. Noi, matematic, mai avem şanse şi trebuie să profităm de ele. Câte or fi, 10 la sută, 15 la sută, nu contează. Trebuie să jucăm până la capăt. Şi celelalte echipe din grupă se mai pot împiedica.

„NU SUNT MULŢI CA MUTU”

Ar fi benefică revenirea lui Mutu printre tricolori?
Cu siguranţă! Nu trebuie să uităm că Adrian e jucătorul care a calificat echipa naţională de unul singur, iar în momentul de faţă nu ştiu dacă sunt atacanţi la fel de valoroşi ca el. Chiar şi în Serie A e considerat unul dintre cei mai puternici atacanţi.

Lazio e una dintre revelaţiile din Serie A, iar tu ai primit şi banderola de căpitan. Ce a însemnat pentru tine acest lucru?
Suntem o echipă pe val şi sperăm să terminăm campionatul pe un loc cât mai bun. Am văzut că s-a acordat foarte multă atenţie faptului că am fost căpitan. A fost un moment fantastic pentru mine. Plăcut şi emoţionant, dar pe teren n-am realizat că sunt căpitanul echipei. Bucuria mai mare a fost după meci.

S-a tot vorbit despre un transfer al tău în Anglia? Acum a apărut şi varianta Barcelona...
(râde) Nu ştiu cât de adevărate sunt aceste zvonuri şi cât de interesate sunt aceste echipe de mine. Dar în acest moment sunt discuţii pentru prelungirea contractului cu Lazio. Eu chiar îmi doresc să rămân aici, pentru că mi-ar părea rău să plec fix acum când echipa este în cea mai fastă perioadă.

Totuşi, e vorba de Barcelona...
Dacă ar fi adevărat, aş fi foarte bucuros. Dar nu prea cred. Poate e o glumă! ■

„NICI NU RÂD, NICI NU PLÂNG LA NAPOLI - STEAUA!“

Ştefan Radu spune că dinamoviştii trebuie să ajungă în Liga Campionilor prin forţe proprii, nu „pe spatele“ Stelei

Foto: Bogdan IORDACHE

Vei fi suporterul Stelei în meciul cu Napoli?
Voi fi imparţial la acest meci. Nu mă bucur dacă se califică, nu plâng dacă n-o să meargă mai departe în Europa League.

Cristi Borcea a spus că va ţine cu Steaua.
Da, am văzut că în ultimul timp este o prietenie mare între Cristi Borcea şi Gigi Becali, aşa că nu mă surprinde această declaraţie. Acum doi-trei ani, Borcea nu prea se bucura când câştiga Steaua. Şi, până la urmă, nu trebuie să ne bucurăm de succesul Stelei ca să ajungem şi noi, dinamoviştii, în grupele Champions League. Cel mai important e să ajungem prin puterile noastre.

Cum va fi atmosfera pe „San Paolo”? Tu ai jucat acolo...
E un stadion unde fanii fac atmosferă foarte plăcută. Oricum, steliştii au mai jucat şi pe alte stadioane în care suporterii pun mai multă presiune decât vor pune cei ai lui Napoli. „Anfield Road” e cel mai bun exemplu.

Dar echipa cum ţi se pare? Care e punctul forte al napoletanilor?
Au un atac foarte bun, de cinci stele, cum se zice. În tur, pe Ghencea, Napoli a subestimat-o pe Steaua, dar la 3-0 a început să bage piesele „grele”. ■

PUBLICITATE

ROMA - BARI 1-0

S-A „RUPT“ LOBONȚ!

Portarul Romei a fost lovit de Juan, coechipierul său

Mihai MOLNAR
mihai.molnar@prosport.ro

Lobonț (foto) nu a putut să profite de accidentarea lui Julio Sergio, pentru că s-a lovit și el ieri, în meciul câștigat cu 1-0 de Roma în fața lui Bari, în Serie A!

Miercuri, Lobonț a apărut în primul „11” în disputa cu CFR din Liga Campionilor, după ce Julio Sergio s-a „rupt” chiar la antrenamentul dinaintea meciului, dar nici el n-a rămas prea mult în poartă. Ieri, la jocul de acasă cu Bari, „Lobby“, care a început ca titular, a părăsit terenul la pauză. În minutul 43, la 1-0 pentru Roma, a ieșit pe o centrare și s-a lovit la piciorul drept, în săritură, de coechipierul său Juan. A primit îngrijiri medicale, dar după pauză nu a mai putut continua. ■

Foto: SABAH

GALATASARAY - GENCLERBIRLIGI 0-2

„REGE“ SUB ASEDIU

Hagi a ajuns deja la patru înfrângeri cu Galata în opt meciuri și este din ce în ce mai criticat

Mihai MOLNAR
mihai.molnar@prosport.ro

Răzvan TOMA
razvan.toma@prosport.ro

Hagi a mai făcut un pas fals. Sâmbătă, la ultimul meci jucat pe „Ali Sami Yen”, Galatasaray s-a înclinat și în fața lui Genclerbirligi, 0-2, în etapa a 16-a.

Cu Genclerbirligi, Galatasaray a mai bifat un record în acest sezon. Negativ. După ce a pierdut derby-ul cu Beșiktaș, pentru prima dată pe teren propriu din 2004, „CimBom” și-a luat un adio dureros de la arena „Ali Sami Yen”, stadionul pe care a evoluat din 1964. Sâmbătă, Galatasaray a pierdut în fața lui Gencler după o primă repriză dezastruoasă, în care a primit cel mai rapid gol al campionatului! Hurșut Meric a lovit în secunda 36, apoi Orhan Șam (26) a definitivat dezastrul. „Nu îmi explic primele 20 de minute. Nu reușesc în niciun fel să îmi explic prima repriză”, s-a plâns Hagi după meci.

„AM ÎNTRISTAT PE TOATĂ LUMEA”

Încă din minutul 80, fanii Galatei au luat foc. Au început să scandeze la adresa conducerii, au rupt scaunele **(foto mic)** și le-au aruncat pe teren! „Voci ce au cerut demisia, fluierături, scaune rupte și fotbal mediocru”, a caracterizat ajansspor.com partida cu Gencler. „De-a lungul timpului, pe acest teren s-au obținut performanțe foarte frumoase. A fost o seară în care am întristat pe toată lumea. Am intrat pe teren cu dorința de a învinge, dar a fost o lipsă de concentrare”, a explicat Hagi eșecul. Din ianuarie, Galata va evolua pe noua arenă „Turk Telekom”, un stadion de 52.000 de locuri, care a costat 160 de milioane de euro.

Rijkaard a plecat după opt meciuri, Hagi a ajuns deja la opt partide la cârma Galatei, în campionat, motiv pentru turci să facă o comparație între cei doi, care arată că „Regele” are, în acest al doilea mandat la Galatasaray, un palmares inferior olandezului. Dacă Hagi a strâns doar opt puncte, Rijkaard a obținut 12 în primele opt etape ale acestui sezon. Cu rezultatele cumulate ale celor doi tehnicieni, Galata a ajuns deja la opt înfrângeri, cât a avut în tot campionatul trecut! ■

PALMARES HAGI CA ANTRENOR

SEZON	ECHIPĂ	M	V	E	Î
2003-2004	Bursaspor	12	2	4	6
2003-2004	Galatasaray	8	4	1	3
2004-2005	Galatasaray	34	24	4	6
2005-2006	Poli Tim.	16	5	4	7
2007-2008	Steaua	6	3	2	1
2010-2011	Galatasaray	8	2	2	4

★ au fost luate în considerare doar echipele de club

TOTAL **84** de partide **40** de victorii

CAMPIONATE EXTERNE • REZULTATE

ANGLIA — ET. 17 DIN 38

ASTON VILLA - WEST BROMWICH 2-1
(Downing 25, Heskey 80 / Scharner 90)
★ La oaspeți, Tamaș a jucat tot meciul.

EVERTON - WIGAN 0-0

FULHAM - SUNDERLAND 0-0

STOKE - BLACKPOOL 0-1
(Campbell 48)

WEST HAM - MAN. CITY 1-3
(Tomkins 89 / Y. Toure 30, Green 73 – aut., Johnson 81)

NEWCASTLE - LIVERPOOL 3-1
(Nolan 15, Barton 80, Carroll 90 / Kuyt 50)

BOLTON - BLACKBURN 2-1
(Muamba 65, Holden 88 / Diouf 87)

WOLVERHAMPTON - BIRMINGHAM 1-0
(Hunt 45)

TOTTENHAM - CHELSEA 1-1
(Pavliucenko 15 / Drogba 70)

★Partida Manchester United – Arsenal se dispută azi.

CLASAMENT

1. Arsenal	16	10	2	4	34-18	32
2. Man. City	17	9	5	3	24-13	32
3. Man. United	15	8	7	0	35-16	31
4. Chelsea	17	9	4	4	31-12	31
5. Tottenham	17	7	6	4	25-22	27
6. Bolton	17	6	8	3	30-24	26
7. Sunderland	17	5	9	3	20-18	24
8. Newcastle	17	6	4	7	27-26	22
9. Liverpool	17	6	4	7	21-22	22
10. Blackpool	16	6	4	6	24-29	22
11. West Bromwich	17	6	4	7	24-29	22
12. Stoke City	17	6	3	8	21-22	21
13. Blackburn	17	6	3	8	22-27	21
14. Aston Villa	17	5	5	7	19-28	20
15. Everton	17	3	9	5	18-20	18
16. Birmingham	17	3	9	5	17-20	18
17. Fulham	17	2	10	5	16-20	16
18. Wigan	17	3	7	7	13-28	16
19. Wolverhampton	17	4	3	10	18-30	15
20. West Ham	17	2	6	9	15-30	12

ITALIA — ET. 16 DIN 38

PALERMO - PARMA 3-1
(Pinilla 51, Miccoli 61, Zaccardo 89 – aut. / Lucarelli 7)
★ La gazde, Goian a jucat tot meciul.

UDINESE - FIORENTINA 2-1
(Armero 63, Di Natale 80 / Santana 31)
★ La oaspeți, Mutu a fost integralist.

GENOA - NAPOLI 0-1
(Hamsik 25)

BOLOGNA - AC MILAN 0-3
(Boateng 9, Robinho 35, Ibrahimovic 60)

AS ROMA - BARI 1-0
(Juan 30)
★ La gazde, Lobonț a ieșit în minutul 46.

BRESCIA - SAMPDORIA 1-0
(Cordova 13)

CAGLIARI - CATANIA 3-0
(Nene 11, 27 și 71)

LECCE - CHIEVO 3-2
(Ofere 17, Piatti 45 și 68 / Bogliacino 55, Mandelli 90)

★ Partida Juventus – Lazio s-a terminat după închiderea ediției, iar Inter – Cesena se va disputa pe 9 ianuarie.

CLASAMENT

1. Milan	16	11	3	2	29-12	36
2. Napoli	16	9	3	4	25-17	30
3. Lazio	15	9	3	3	20-12	30
4. Juventus	15	7	6	2	29-15	27
5. Palermo	16	8	2	6	28-21	26
6. Roma	16	7	5	4	21-20	26
7. Inter	15	6	5	4	20-14	23
8. Sampdoria	16	5	8	3	18-13	23
9. Udinese	16	7	2	7	19-18	23
10. Genoa	16	6	3	7	13-15	21
11. Cagliari	16	5	5	6	19-15	20
12. Chievo	16	5	5	6	18-18	20
13. Fiorentina	16	5	4	7	16-17	19
14. Bologna	16	5	5	6	16-23	19
15. Catania	16	4	6	6	13-18	18
16. Parma	16	4	6	6	14-20	18
17. Brescia	16	4	3	9	12-20	15
18. Lecce	16	4	3	9	16-33	15
19. Cesena	15	3	3	9	10-20	12
20. Bari	16	2	4	10	10-25	10

SPANIA — ET. 15 DIN 38

GETAFE - VILLARREAL 1-0
(Albin 89)

SEVILLA - ALMERIA 1-3
(Kanoute 83 / Vargas 48, Piatti 81 și 90)

ATLETICO - LA CORUÑA 2-0
(Aguero 8 și 35)

BILBAO - ESPANYOL 2-1
(Llorente 73, Lopez 78 / Osvaldo 33)

HERCULES - MALAGA 4-1
(Trezeguet 65, Drenthe 67 - pen., Cruz 71, Kiko 80 / Fernandez 12)

★ La gazde, Pulhac a fost rezervă.

MALLORCA - SANTANDER 0-1
(Serrano 90)

GIJON - LEVANTE 1-1
(Eguren 80 / Caicedo 71)

ZARAGOZA - REAL MADRID 1-3
(Fernandez 54 - pen. / Özil 15, C. Ronaldo 44, Di Maria 47)

★ Partida Barcelona - Real Sociedad s-a terminat după închiderea ediției, iar Valencia – Osasuna se dispută azi.

CLASAMENT

1. Real Madrid	15	12	2	1	38-12	38
2. Barcelona	14	12	1	1	41-8	37
3. Villarreal	15	9	3	3	27-13	30
4. Espanyol	15	9	1	5	17-17	28
5. Valencia	14	7	3	4	19-15	24
6. Atletico	15	7	2	6	24-19	23
7. Getafe	15	7	2	6	23-20	23
8. Real Sociedad	14	7	1	6	21-19	22
9. Athletic Bilbao	15	7	1	7	23-26	22
10. Mallorca	15	6	3	6	15-17	21
11. Sevilla	15	6	2	7	21-26	20
12. Hercules	15	5	3	7	18-22	18
13. La Coruña	15	4	5	6	12-18	17
14. Santander	15	5	2	8	13-23	17
15. Osasuna	14	4	3	7	12-17	15
16. Levante	15	4	3	8	17-24	15
17. Almeria	15	2	7	6	13-22	13
18. Malaga	15	4	1	10	20-32	13
19. Sporting Gijon	15	2	5	8	12-23	11
20. Real Zaragoza	15	1	6	8	14-27	9

GERMANIA — ET. 16 DIN 34

HANNOVER - STUTTGART 2-1
(Ya 35 și 76 / Niedermaier 74)
★ La oaspeți, Marica, suspendat, nu a jucat.

FC KÖLN - FRANKFURT 1-0
(Clemens 56)
★ La gazde, Ioniță a fost rezervă.

BAYERN - ST. PAULI 3-0
(Altintop 17, Lahm 72 – pen., Ribery 79)

SV HAMBURG - LEVERKUSEN 2-4
(Vidal 48 – aut., Elia 79 / Sam 30, Vidal 61, Augusto 66, Rost 78 – aut.)

HOFFENHEIM - NÜRNBERG 1-1
(Compper 55 / Eigler 87)

KAISERSLAUTERN - WOLFSBURG 0-0

DORTMUND - BREMEN 2-0
(Șahin 9, Kagawa 70)

FREIBURG - M'GLADBACH 3-0
(Cisse 19 și 60, Barth 42)
★ La gazde, Max Nicu a fost integralist.

MAINZ - SCHALKE 0-1
(Farfan 30)
★ La oaspeți, Deac nu a jucat.

CLASAMENT

1. Dortmund	16	14	1	1	39-9	43
2. Leverkusen	16	9	5	2	33-23	32
3. Hannover	16	10	1	5	24-24	31
4. Mainz	16	10	0	6	26-17	30
5. Freiburg	16	9	0	7	23-23	27
6. Bayern	16	7	5	4	26-17	26
7. Hoffenheim	16	6	6	4	30-20	24
8. Frankfurt	16	7	2	7	23-21	23
9. Hamburger SV	16	6	3	7	25-27	21
10. Schalke	16	5	4	7	22-24	19
11. Nürnberg	16	5	4	7	19-27	19
12. Bremen	16	5	4	7	22-33	19
13. Kaiserslautern	16	5	3	8	25-26	18
14. Wolfsburg	16	4	6	6	22-23	18
15. St. Pauli	16	5	2	9	14-26	17
16. FC Köln	16	4	3	9	18-30	15
17. Stuttgart	16	3	3	10	29-30	12
18. M'gladbach	16	2	4	10	25-45	10

FRANȚA — ET. 17 DIN 38

ARLES - LILLE 0-1
(Melo 90)

BREST - MONTPELLIER 0-0

CAEN - NICE 0-0

LORIENT - LENS 3-0
(Amalfitano 49, Kitambala 56, Mvuemba 74)

NANCY - SOCHAUX 1-0
(Luiz 74)

VALENCIENNES - PSG 1-2
(Aboubakar 82 / Nene 47 și 84)

AUXERRE - MARSEILLE 1-1
(Birsa 40 – pen. / Remy 8)

LYON - TOULOUSE 2-0
(L. Lopez 5, Gomis 35)

MONACO - SAINT-ETIENNE 0-2
(Batlles 19, Sako 78)

★ La gazde, Niculae a ieșit în minutul 63.

★ Partida Bordeaux – Rennes s-a terminat după închiderea ediției.

CLASAMENT

1. Lille	17	8	7	2	32-20	31
2. PSG	17	8	6	3	28-17	30
3. Lyon	17	8	5	4	24-19	29
4. Marseille	17	7	6	4	26-16	27
5. Rennes	16	7	6	3	17-11	27
6. Brest	17	7	5	5	19-14	26
7. Saint-Etienne	17	6	7	4	23-19	25
8. Montpellier	17	7	4	6	14-18	25
9. Sochaux	17	7	3	7	27-20	24
10. Bordeaux	16	6	6	4	21-18	24
11. Lorient	17	7	3	7	22-21	24
12. Toulouse	17	7	3	7	17-18	24
13. Nancy	17	6	4	7	19-26	22
14. Auxerre	17	4	9	4	23-20	21
15. Nice	17	5	6	6	13-17	21
16. Valenciennes	17	4	7	6	19-19	19
17. Monaco	17	2	9	6	15-17	15
18. Caen	17	3	6	8	16-26	15
19. Lens	17	3	6	8	15-30	15
20. Arles	17	1	4	12	10-34	7

FINALA K1 / DANIEL, ÎNVINS DE SAKI DUPĂ O DECIZIE CONTROVERSATĂ. OVEREEM E CAMPION

„NU MAI AJUNGE NICIUN ROMÂN ÎN FINALA K1“

Ghiță susține că niciun român nu-i va egala performanța

Andru NENCIU
andru.nenciu@prosport.ro

Daniel Ghiță (29 de ani) a ieșit cu fruntea sus din finala K1, disputată sâmbătă, la Tokyo. Învins la puncte în sfertul piramidei de opt (după o rundă suplimentară) de turcul Gohkan Saki, bucureșteanul se consideră adevăratul învingător al încleștării care l-ar fi putut propulsa spre o semifinală cu olandezul Alistair Overeem, noul campion (b.ko Peter Aerts).

SEMIFINALE:
• Overeem (B. KO R1) - Saki
• Aerts (B. P.) - Schilt
FINALA:
• Overeem (B. KO R1) - Aerts

Prezența în gala niponă l-a consacrat pe Ghiță drept cel mai bun luptător K1 din scurta istorie a acestei ramuri de contact de la noi. L-a lovit ca trenul pe Saki în primele două runde, cu lovituri joase și medii de picior, i-a strivit brațul stâng, dar efortul depus l-a stors pe final. Mai iute și cu o prospețime superioară pe final, turcul a punctat mai mult, „păcălind" astfel masa arbitrilor, care a împins confruntarea spre un extraround. „În sufletul meu chiar simt că am câștigat. Dezamăgirea e că arbitrii au dat decizia, poate că era mai cunoscut ca mine, poate că în opinia lor a fost mai bun. Și Aerts a venit la mine și mi-a zis că primele două reprize au fost ale mele, a treia a fost egală, atunci meciul și decizia trebuiau să fie pentru mine", a declarat Ghiță.

În urmă cu câțiva ani, specialiștii îl vedeau pe Daniel drept unicul exponent din Local Kombat capabil să ajungă în marea finală. Rând pe rând, Iftimoaie sau vărul Sora s-au retras, iar Moroșanu și Cătinaș au rămas la stadiul de aspiranți. „Fără supărare, dar cred că niciun român nu va mai ajunge în finala K1", a conchis Daniel. ■

GHIȚĂ, PESTE STEAUA

Gala de K1 a fost mai urmărită decât ultimul meci al Stelei din Liga I

Costin NEGRARU
costin.negraru@prosport.ro

Finala K1 din Japonia a fost urmărită, pe Sport.ro, de 220.000 de bărbați, cu vârste cuprinse între 18 și 49 de ani. Pe toată durata turneului, postul a fost lider de piață.

Cel mai așteptat moment din lumea luptelor, gala K1 de la Tokyo, a ținut în fața televizoarelor aproximativ 222.000 de români, în intervalul orar 09:13-13:32. Competiția a depășit ca număr de telespectatori chiar și ultimul meci al Stelei din Liga I.

SPORT.RO, LIDER DE PIAȚĂ

Partida Steaua – „U" Cluj, de pe Digi Sport, a fost urmărită de 179.000 de bărbați din targetul 18-49. Postul RCS&RDS are însă o acoperire de aproape 50% la nivel național. Sport.ro a fost lider de piață pe toată durata competiției. Cu cele 5,3 puncte de rating adunate, postul de sport a depășit cu mult PRO TV și Antena 1, două televiziuni generaliste, care au strâns 1,9 puncte de rating, respectiv un punct, pe targetul format din bărbați cu vârste cuprinse între 18 și 49 de ani. ■

SKANDENBERG

ONCESCU, DIN NOU CAMPION MONDIAL

Sportivul român **Ion Oncescu (foto)** a cucerit pentru a cincea oară titlul de campion mondial la skandenberg, la categoria 100 de kilograme, la competiția desfășurată în Statele Unite ale Americii. Bucureșteanul i-a învins în finale pe americanul Tom Nelson și pe kazahul Alexander Fugarov. Oncescu este campion mondial la ambele mâini. La categoria +110 kilograme, Ioan Pușcașu a cucerit medalia de bronz.

GIMNASTICĂ

IZBAȘA & CO, LA MILANO

Lotul feminin de gimnastică se va pregăti în perioada următoare în Italia, la Milano. În primul cantonament făcut afară din ultimii șapte ani, Sandra Izbașa și colegele sunt însoțite de antrenorii Octavian Bellu și Mariana Bitang. „Este destul de izolat cantonamentul, acesta a fost și motivul pentru care l-au ales. Am renunțat cu greu și la pregătirea de la munte, însă diferența între noi și echipele de pe podium e atât de îngrijorătoare, încât orice zi pierdută reprezintă un handicap pentru competițiile următoare", a declarat Bellu.

TENIS

ȘASE ROMÂNI PE TABLOUL PRINCIPAL LA AUSTRALIAN OPEN

Organizatorii primului turneu de Grand Slam din 2011, Australian Open (17-30 ianuarie), au anunțat că primii 100 de jucători din ierarhia masculină și primele 98 de jucătoare din cea feminină vor accede direct pe tabloul principal. România va fi reprezentată de Victor Hănescu (51 ATP), în timp ce la feminin le avem pe Alexandra Dulgheru (29 WTA), Edina Gallovits (76), Monica Niculescu (82), Simona Halep (84) și Sorana Cîrstea (95).

CAMPIONATE

BASCHET
Divizia A, masculin. Etapa a XIV-a: Rovinari – Municipal Brașov 96-64, Mobitelco „U" Cluj – Iași 104-50, Miercurea Ciuc – Municipal București 75-78, Craiova – Otopeni 76-80, Oradea – Timișoara 71-65, Târgu Mureș – Mediaș 81-83. Meciul CSU Ploiești – Pitești 74 - 68. Sibiu – Steaua Turabo s-a amânat.
Divizia A, feminin. Etapa a XIII-a. Serie SE: Olimpia Brașov – Sportul Studențesc 69-90, Olimpia București – Craiova 62-81, Iași – Alexandria 56-83. **Seria NV:** Oradea – Satu Mare 51-67, Alba Iulia – Timișoara 31-69. Partida Sfântu Gheorghe – Arad este programată pe 14 decembrie.

VOLEI
Divizia A1, feminin. Etapa a X-a: „U" Cluj – Dinamo Romprest 0:3, Craiova – Sibiu 3:0, Piatra Neamț – CSM București 3:0, Târgu Mureș – Lugoj 2:3, Bacău – Constanța 3:0.
Divizia A1, masculin. Etapa a X-a: Suceava – Târgu Mureș 2:3, Steaua București – Baia Mare 0:3, Dinamo București – Unirea Dej 3:0, „U" Cluj – Piatra Neamț 1:3, Craiova – CSM București 3:1, Zalău – Constanța 2:3.

„STEJARII", RETEZAȚI ÎN ULTIMUL MINUT

Stejarii Bucureşti a pierdut cu 29-20, dar a fost la un pas de a reuşi un rezultat istoric cu Stade Francais

Foto: Răzvan LUPICĂ

SUCCES *Stade Francais (în roz) s-a calificat în fazele superioare ale competiției, în timp ce „stejarii" rămân pe 3. Returul e joi, 16 decembrie*

Mirela BASESCU
mirela.basescu@prosport.ro

Stejarii București a fost aproape de a realiza sâmbătă marea surpriză a anului în cea de-a doua competiție valorică intercluburi din Europa, Amlin Challenge Cup. Românii au pierdut strâns cu Stade Francais, 29-20, ratând, în ultima secundă a meciului, obținerea punctului bonus defensiv.

Selecționata „Stejarii București" a pus capăt meciurilor de pe teren propriu din acest an printr-o partidă cu un adversar redutabil: Stade Francais. Românii au făcut un joc curajos, deschizând scorul, 7-0, după care s-au menținut în meci printr-un eseu marcat exact înainte de intrarea la vestiare, 14-19. Mai agresivi în joc în partea a doua, cu Daniel Carpo de neoprit în atac, „stejarii" s-au apropiat pe tabelă, 20-26, atacând continuu în ultimele minute pentru eseul ce putea aduce o victorie istorică.

Mult mai experimentați, jucătorii de la Stade Francais, favoriți la câștigarea trofeului competiției, au taxat însă o greșeală în apărarea noastră, obținând o penalitate ce le-a luat „stejarilor" punctul bonus, acesta acordându-se când o echipă pierde la mai puțin de 7 puncte.

Francezii au evoluat în România cu ultima versiune a modelului lansat pe piață, un tricou dedicat fanilor, pe care se regăsc desenate figurile a câtorva sute de suporteri, femei și bărbați. ■

ȚEAPĂ / SPERIATE DE FRIG ȘI DE ZĂPADĂ, CLUBURILE DIN LIGA I AU CERUT NEJUSTIFICAT AMÂNAREA ETAPEI A 19-A

CINE A FOST DE ACORD:
Oțelul Galați, Poli Timișoara, FC Vaslui, Rapid, CFR Cluj, Steaua, Astra, U Craiova, Gloria Bistrița, FC Brașov, „U" Cluj, FCM Târgu Mureș, Pandurii, Unirea Urziceni

CINE S-A OPUS:
Gaz Metan, Dinamo, Victoria Brănești, Sportul

> Nu trebuia să se joace nici măcar etapa a 18-a. E posibil să amânăm și startul din 2011
> **Dumitru Dragomir,** președinte LPF

SÂMBĂTĂ, 11 DECEMBRIE
Sportul - Dinamo, ora 13:00
Foto: Răzvan LUPICĂ

VINERI, 10 DECEMBRIE
Astra - Gloria Bistrița, ora 18:00

Foto: Cosmin MANEA

SE PUTEA JUCA!

Majoritatea terenurilor care trebuiau să găzduiască meciurile etapei a 19-a din Liga I în weekend-ul trecut au arătat perfect

Alex AMIRONOAIEI
alex.amironoaiei@prosport.ro

Vremea din urmă cu o săptămână a speriat 14 echipe din Liga I, care au cerut imediat anularea etapei a 19-a. ProSport a făcut un tur al celor nouă stadioane care trebuiau să găzduiască partide în weekend-ul recent încheiat, iar concluzia este clară: se putea putea juca fotbal, chiar dacă pe alocuri zăpada încă mai domnea pe stadioane.

Chiar dacă în vara anului viitor nu se dispută niciun Campionat Mondial sau European, forurile interne au decis la începutul campionatului că Liga I va avea parte în 2010 și de două etape din retur. Până la urmă, la insistența a 14 cluburi, cortina a fost trasă după etapa 18-a, una marcată de temperaturi polare și terenuri parcă arate. Dar cum cu vremea nu poți fi niciodată sigur, în ultimele trei zile, adică exact atunci când trebuia să se joace etapa a 19-a, terenurile au arătat aproape peste tot impecabil. Doar la Târgu Mureș și la Alba Iulia, acolo unde joacă „U" Cluj, a fost zăpadă, dar care putea fi îndepărtată cu ușurință.

Dincolo de toate acestea, vremea frumoasă din timpul zilei nu a împiedicat ca temperaturile din timpul nopților să fie foarte scăzute. La acest capitol, stadioanele din Liga I își arată punctele slabe. Infrastructura modestă nu le permite spectatorilor să se încălzească în timpul meciurilor, arenele autohtone ducând lipsă de spații în care fanii să se refugieze în timpul pauzelor și de unde să-și cumpere un ceai sau o cafea fierbinte.

> Nu am niciun resentiment că e mai bună vremea. Eu sunt de părere că anul acesta trebuia să se joace doar turul
> **Petre Grigoraș,** antrenor Pandurii

> Nu trebuia să se joace nici măcar etapa a 18-a. Returul ar trebui să înceapă în martie, nu pe 19 februarie, când vor fi zăpezi mari
> **Victor Pițurcă,** manager U Craiova

> Voi puneți problema că terenurile sunt bune în ziua meciului, dar nu vă întrebați unde se antrenează echipa până atunci. În zăpadă? Nu e normal să se joace pe astfel de temperaturi
> **Viorel Hizo,** antrenor FC Vaslui

„E POSIBIL CA RETURUL SĂ NU ÎNCEAPĂ PE 19 FEBRUARIE"

Președintele LPF, Dumitru Dragomir, nu a fost impresionat de situația terenurilor, și susține că în 2010 trebuiau să se joace doar 17 etape: „Ne-a fost teamă de terenuri înghețate, nu de zăpadă. Nu trebuia să se joace nici etapa a 18-a. E posibil ca returul să nu înceapă pe 19 februarie, dacă vremea va fi neprielnică". Declarație mai mult decât surprinzătoare, în condițiile în care tocmai oficialii LPF deciseseră să se joace aceste două etape din retur. ■

VINERI, 10 DECEMBRIE
FCM Târgu Mureș - FC Vaslui, ora 13:00

Foto: Mihai VEREȘ

DUMINICĂ, 12 DECEMBRIE
„U" Cluj - FC Brașov, ora 13:00

Foto: Lucian DANCIU

DUMINICĂ, 12 DECEMBRIE
Poli Timișoara - Gaz Metan, ora 20:00

Foto: Szasz ISTVAN

VINERI, 10 DECEMBRIE
Rapid - Urziceni, ora 20:30

Foto: Alexandru HOJDA

DUMINICĂ, 12 DECEMBRIE
Brănești - CFR Cluj, ora 16:00

Foto: Adrian SOARE

SÂMBĂTĂ, 11 DECEMBRIE
U Craiova - Steaua, ora 20:30

Foto: Florin CEAUȘU

LUNI, 13 DECEMBRIE
Pandurii - Oțelul, ora 13:00

Foto: Mircea OGLINDOIU

Biblioteca Județeană MUREȘ

Lăcătuș „betonează“ Steaua pentru primăvară

Roș-albaștrii evoluează pe „San Paolo“ fără un atacant veritabil, cu Gardoș la închidere și cu alți doi mijlocași în centru: Ricardo și Anghelov ★ Becali: „Steaua joacă pentru micul Becali“

»2

fotomontaj **PROSPORT** de **STERIOPOL**

NAPOLI STEAUA MÂINE 22:00 PRO TV

LIGA PRO SPORT
Câștigă 10.000 de euro cash!

Numărul 4.107
Marți, 14 decembrie 2010
32 pagini ◤ Tiraj: 51.987

EDIȚIE NAȚIONALĂ
Editat de **Publimedia International**

578.000 DE CITITORI zilnic (SNA)
1.252.345 DE VIZITATORI unici în octombrie (SATI) pe **www.prosport.ro**

PUBLICITATE
GUSTUL E PENTRU O BERE CEEA CE ESTE ÎNȚELEGEREA SUPORTERILOR PENTRU UN ZIARIST SPORTIV:
SINGURUL LUCRU CARE CONTEAZĂ.
Ciuc Premium salută echipa editorială de la *Pro Sport*.
Ciuc
www.ciucpremium.prosport.ro

PRO SPORT

Știm ce înseamnă să fii suporter
www.prosport.ro
PREȚ: 1.8 lei

PAULA RĂDULESCU, VICTIMĂ A BĂTĂLIEI CU CROATELE

ROMÂNIA 31-22 CROAȚIA (14-12)

URCAȚI ȘI MUNTELE NEGRU!

Sâmbătă am umilit Serbia, ieri am supus Croația, și pentru a merge spre finală, avem nevoie să batem azi (17:45, TVR 2) și a treia echipă din spațiul ex-iugoslav prezentă la Europenele din Danemarca

»8-9

de **HUȚU**; foto: **MOȚEI**

BOJANA POPOVIC, CEA MAI BUNĂ JUCĂTOARE DIN LUME, STĂ DISEARĂ ÎN CALEA ROMÂNIEI SPRE SEMIFINALE

AVERTISMENT DE LA ITALIANUL CFR-ULUI

De Zerbi: „Va fi iad la Napoli“

»5

BARCELONA, RECORD DUPĂ RECORD

28-1 în șapte jocuri, 938 de pase într-un meci!

»14

PATRONUL LUI NAPOLI ȘOCHEAZĂ

„E mai important campionatul“

»4

MAI MULTE DIPLOME DECÂT ARBITRI

Avram a dat premii la tot restaurantul

»7

NU RATA SUPLIMENTUL DE PARIURI!
16 pagini de clasamente, statistici și rezultate
AZI, GRATUIT CU PRO SPORT

BIBLIOTECA JUDEȚEANĂ MUREȘ

www.prosport.ro

OPINIE

CORNER

Dan FILOTI
dan.filoti@prosport.ro

FETELE PROVOACĂ BĂIEȚII

Pentru a ajunge acasă la Râmnicu Vâlcea, multe dintre handbaliste trebuie să treacă de Dealu Negru. Pentru a sta mai mult în Danemarca și a merge spre finală, trebuie să treacă de Muntenegru. Momentul în care Paula Rădulescu a sfâșiat rumoarea din sală cu urletele sale de durere a coincis cu prăbușirea națională României într-un meci pe care abia puseserăm stăpânire. După Cristina Vârzaru, în partida cu Serbia, o altă jucătoare determinantă, portăriţa Oltchimului, a părăsit terenul accidentată. Ieri am bifat mai greu decât o spune scorul incomoda reprezentativă a Croației. *Am stat mult în ritmul lent al adversarelor și ne-am desprins destul de greu, iar atunci când am făcut-o, au intervenit acel moment psihologic și lacrimile de durere ale Paulei și ale tuturor.* Șirul ghinioanelor trebuie să se întoarcă într-un fel. Avem echipă și putere de a reveni. Dacă trecem astăzi și de Muntele Bojana Popovic, nu ne mai poate opri nimeni.

Din puterea și strânsul din dinți al fetelor pot și trebuie să învețe și băieții Stelei mâine. E un duplex de la distanță. Feminin-masculin, handbal-fotbal, nord-sud. Lăcătuș are de gând să alinieze o echipă care să interpreteze o partitură logică la Napoli. Nu poți să îți propui înaintea unui meci să te aperi sau să ataci. Ceea ce se întâmplă pe gazon e mult prea complex pentru a fi limitat la cele două faze. Steaua trebuie să emane forță și siguranță de cum intră pe teren. Să fie conștientă că are două rezultate din trei și că italienii sunt cei care trebuie să atace și eventual să se precipite, lăsând spații. Teoretic, pe „San Paolo" o să arătăm destul de prudenți, cu Gardoș fiind vârful unui triunghi atât în relație cu cei doi fundași centrali, cât și cu cei doi mijlocași de la centrul terenului. Tridentul Szekely, Surdu, Stancu va fi responsabil cu contraatacul. *Mai e o zi și dincolo de orice schemă tactică, e genul de meci care poate fi câștigat prin implicare și voință.*

DEPLASARE

RĂDUCAN A PLECAT DE IERI LA NAPOLI

Narcis Răducan a plecat deja la Napoli pentru a se asigura că totul este în ordine la hotelul la care vor fi cazați steliștii înainte de meciul cu italienii. La plecare, directorul sportiv al Stelei a declarat: „S-au vândut 100 de bilete pentru fanii din România, însă cei mai mulți suporteri vor veni din Italia. Ar fi bine ca Napoli să joace cu rezervele, dar nu cred", a comentat stelistul.

www.prosport.ro

E Uhrin cea mai bună soluție pentru banca lui Poli?
Da 51%
Nu 49%

Răspunde azi la întrebarea: „Vor reuși tricolorele să se califice în semifinalele CE de handbal?"

Top 3 știri pe www.prosport.ro
1. **Nu știți d-astea!** Nu veți ghici niciodată ce făceau frații Becali pe plajele din Napoli pentru a-și câștiga existența!
2. **Bănuit de nepotisme! VEZI** jucătorul pe care Piți e **ACUZAT** că îl „ține în brațe"!
3. N'Doye urmează sfaturile lui Gigi Becali: **„A avut dreptate și îi mulțumesc!"**

MERGE PE MÂNA LUI

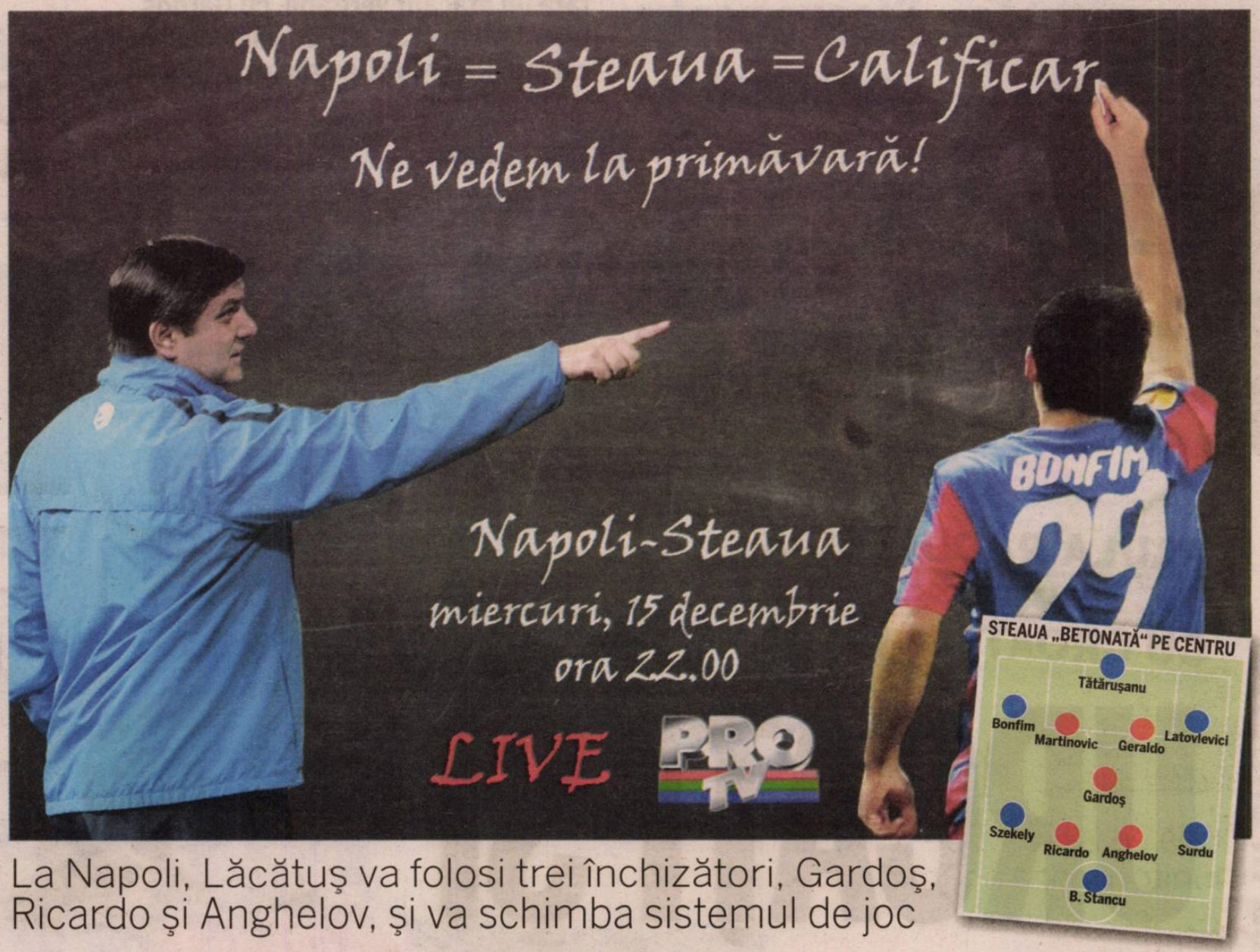

La Napoli, Lăcătuș va folosi trei închizători, Gardoș, Ricardo și Anghelov, și va schimba sistemul de joc

Bogdan STERIOPOL
bogdan.steriopol@prosport.ro

Corina MLĂDINOIU
corina.mladinoiu@prosport.ro

Lăcătuș a pregătit atent meciul de mâine cu Napoli. Din cele aflate de ProSport, reiese clar că primul „11" e făcut 100% din ideile actualului tehnician, care, așa cum spun fotbaliștii, „preferă să moară pe mâna lui, nu a altuia". Dar, poate că soluția lui Lăcătuș, aceea de a se apăra la Napoli, va fi cea care va aduce Steaua în primăvara europeană.

După o săptămână în care și-a spionat adversarii pe mai multe DVD-uri și după ce a discutat cu managerul Stoica, Lăcătuș a decis cum va aborda meciul cu Napoli.

VA FOLOSI SISTEMUL SĂU PREFERAT: 4-1-4-1

Instalat pentru a treia oară pe banca roș-albastră, de la venire și până acum Marius Lăcătuș nu a apelat niciodată la o formulă care să se bazeze exclusiv pe defensivă. S-a mers pe sistemul lui Ilie Dumitrescu, 4-2-3-1, din cauza faptului că a fost mereu sfătuit să nu schimbe totul din mers, pentru că băieții sunt obișnuiți tactic în acest sistem. Dar acum, cu Napoli, Lăcătuș va merge pe modulul său preferat, pe care l-a folosit și în precedentul mandat, 4-1-4-1. Va „betona" axul central, pentru că a văzut că italienii sunt periculoși când aduc mingea în centru. Va arunca pe gazon din primul minut trei închizători. Geraldo îl va avea coleg în centrul apărării pe Martinovici, iar Gardoș va fi avansat în fața apărării. În fața fostului jucător de la Chiajna vor apărea brazilianul Ricardo și Stanislav Anghelov. „Anghelov are șanse 90% să fie titular la Napoli, însă, dacă nu-i va trece răceala în două zile, atunci va juca Bicfalvi, însă tot cu trei închizători vom juca", au dezvăluit surse din cadrul clubului.

MODIFICĂRI MAJORE ȘI ÎN ATAC

Chiar dacă Giovani Becali îl sfătuiește pe Lăcătuș să joace cu Matei, antrenorul și-a alcătuit 100% echipa, iar din primul „11" lipsește tânărul mijlocaș. Astfel, Szekely va apărea în banda dreaptă, iar Surdu, din vârf împins cum a fost obișnuit să joace în ultimul timp, va evolua în flancul stâng. Atacant împins va fi Stancu! „Știm că lui Stancu nu-i place vârf împins, că mereu trebuie să stea cu spatele la poartă, dar în situația de acum a înțeles. Lui îi place să vină din linia a doua, să vadă poarta, să dribleze și să încerce repede poarta", au dezvăluit surse din cadrul clubului.

> Gardoș trebuie să joace stoper, nu închizător. Trebuie să se perfecționeze la jocul cu piciorul stâng
> **Miodrag Belodedici,** fost internațional

„FIARA" SE BAZEAZĂ PE EXPERIENȚĂ

Publicul și presiunea l-au făcut pe Lăcătuș să meargă pe cartea experienței. Nu e loc de experimentele cu jucători tineri, iar fotbaliști ca Răduț și Matei vor lua loc pe banca de rezerve, având șanse să evolueze doar în repriza secundă. Și aici se simte amprenta lui Lăcătuș. „Deși nu avem prea multe variante, nu poți să joci cu Matei, care nu are niciun meci ca titular, tocmai la Napoli. Nici varianta cu Răduț nu-l încântă pe Lăcătuș, din acest motiv alegând să joace cu fotbaliști cu experiență, gen Anghelov, care are 100 de meciuri în Germania, sau cu Ricardo, care a jucat în Champions League cu Unirea Urziceni", au mai dezvăluit aceleași surse.

„NE ÎNCHIDEM ȘI SPECULĂM TOT"

Ieri, la ședința de pregătire din Ghencea, Marius Lăcătuș le-a explicat elevilor săi și tactica pe care ar trebui s-o adopte pe „San Paolo". Cu o formulă ultradefensivă, „Fiara" le cere roș-albaștrilor să închidă toate spațiile și să joace pe contraatac: „Singura soluție e să ne închidem perfect! Să speculăm tot, să ținem de minge, posesia să fie de partea noastră și să scoatem maximum din fazele fixe. Să nu ne aruncăm în atac, pentru că există posibilitatea să rămânem descoperiți, iar Napoli ne va taxa imediat", a fost mesajul lui Lăcătuș. ■

BANCĂ DE REZERVE „SUBȚIRE"

Cezar Lungu – niciun meci pentru prima echipă
Răduț – nu a mai jucat de la meciul cu Tg. Mureș, din 20 noiembrie
Abrudan – nu a mai intrat pe teren de la partida cu Oțelul, din 26 septembrie
Bicfalvi (foto) – ultima oară a jucat contra lui Liverpool pe 2 decembrie
Matei – nu a mai evoluat din partida cu Gaz Metan din 14 noiembrie
Emeghara – a evoluat cu Liverpool, în deplasare, pe 16 septembrie

SITUAȚIE

FĂRĂ VREUN ATACANT PURSÂNGE PE BANCA DE REZERVE

Cum Bănel Nicoliță și Kapetanos sunt suspendați, iar Tănase accidentat, Marius Lăcătuș nu va completa nici banca de rezerve. Iar dintre cei care vor sta mâine lângă antrenor, doar Bicfalvi e pregătit fizic 100%. „Sper ca băieții să nu se accidenteze și să fim nevoiți să improvizăm în timpul meciului. Avem prea puține soluții, însă sper să ne descurcăm. Practic, nu avem niciun vârf autentic în lot, iar la mijloc, doar Matei poate aduce un plus în ofensivă", au mai spus aceleași surse.

PĂZIT *Stancu (la minge) a fost încercuit la meciul tur de patru jucători ai lui Napoli. Va avea acelasi tratament și mâine*

Foto: Cosmin MOȚEI

STANCU NAPOLETAN?

După ce l-a ratat pe „ceferistul" Traore, Napoli îl monitorizează acum pe atacantul Stelei

Bogdan STERIOPOL
bogdan.steriopol@prosport.ro

Corina MLĂDINOIU
corina.mladinoiu@prosport.ro

Dacă transferul la Galatasaray a intrat în impas, pentru Bogdan Stancu a apărut acum o altă destinație. Gruparea napoletană a urmărit îndeaproape evoluțiile atacantului din acest retur, iar meciul de mâine poate fi decisiv în privința transferului. Un alt argument îl reprezintă și deplasarea în Italia a agenților Ioan și Victor Becali, cei care-l reprezintă pe jucător în eventualitatea unui transfer.

Bari, Cesena și Atalanta au venit în Ghencea să-l urmărească pe Stancu, însă s-au împotmolit când au auzit prețul: peste 4 milioane de euro solicită patronul Gigi Becali! În tribunele stadionului din Ghencea au fost prezenți și emisari ai lui Napoli, care au fost surprinși de evoluțiile vârfului de 23 de ani. Nici prețul nu este considerat prea mare, mai ales că în vară, președintele De Laurentiis l-a achiziționat pe Cavani de la Palermo pentru 16 milioane de euro.

VIN AGENȚII BECALI SĂ NEGOCIEZE

Dacă Stancu își va demonstra calitățile și în meciul direct de mâine, oficialii lui Napoli vor demara imediat tratativele pentru achiziționare. Din acest motiv, frații Becali, cei care-l reprezintă pe fotbalist, se vor deplasa în Italia. Interesant e că Napoli l-a avut în vizor pe Traore, dar italienii s-au declarat dezamăgiți de atacantul CFR-ului și așa și-au îndreptat atenția către „Motan". Bergodi a făcut, la rândul său, lobby pentru Stancu. Contactat de napoletani, italianul l-a lăudat pe Stancu, spunând despre el că poate juca lejer la orice echipă din Serie A.

VA FI CĂPITAN ÎN LIPSA LUI TĂNASE

După ce a vizionat mai multe DVD-uri, antrenorul Mazzari și-a dat seama că Stancu reprezintă principalul pericol pentru poarta lui De Sanctis. Astfel, în meciul tur, antrenorul Mazzari și-a luat măsuri speciale, iar Cribari și Santacroce nu l-au scăpat din marcaj pe fotbalistul stelist.

Și dacă în Ghencea ambii marcatorii lipsesc, iar Tănase și Kapetanos sunt indisponibili, Lăcătuș își pune toată baza ofensivei în sclipirea lui Bogdan Stancu. Pentru a-l motiva și mai mult, în lipsa lui „Dodel" tehnicianul îi va pune banderola de căpitan pe brat, semn că atacantul va fi cel care va duce echipa în cârcă. ■

72
de partide
a evoluat Bogdan Stancu în campionat în tricoul roș-albastru

Stancu l-a egalat pe Hagi în topul marcatorilor stelişti din cupele europene

TOP MARCATORI

Nicolae Dică	13 goluri
Bogdan Stancu	12 goluri
Gică Hagi	12 goluri
Victoraș Iacob	10 goluri
Adrian Ilie	9 goluri

ALȚI FOTBALIȘTI CARE AU PLECAT LA ADVERSARI

Dănuț Lupu - de la Dinamo la Panathinaikos, în 1990
Basarab Panduru - de la Steaua la Benfica, în 1995
Flavius Stoican - de la Dinamo la Șahtior Donețk, în 2003
Radu Ștefan - de la Dinamo la Lazio, în 2008

ORICE E POSIBIL ÎN WWW.LIGAPROSPORT.RO

PUBLICITATE

PrePay
sărbători fericite fericite
ia-ţi o cartelă PrePay şi comunici dublu timp de 1 an
2 x 1500 minute Orange
1500 SMS Orange
75 minute în orice reţea
75 SMS în orice reţea
cu 5 euro/lună
totul inclus pe cartela SIM, la cumpărare
www.orange.ro
ofertă valabilă cu o cartelă SIM activată până la 15 februarie 2011; minutele internaţionale sunt valabile către SUA, Canada şi reţelele fixe din UE; TVA aplicabil la cumpărarea cartelei SIM
orange

„NU NE DUCEM LA BĂTAIE!"

Fanii roș-albaștri se vor afișa în Italia cu însemnele clubului Steaua doar pe stadion, încercând să evite conflictele stradale. „Ne vom feri de napoletani", promit ei

Adrian DUMITRU
adrian.dumitru@prosport.ro

Steliștii sunt pregătiți de confruntarea decisivă de mâine, de pe „San Paolo" din Napoli. Iar fanii au exact același discurs ca și jucătorii sau conducătorii clubului. Sunt conștienți că aceasta e cea mai periculoasă deplasare a sezonului, speră din tot sufletul să nu existe lupte de stradă cu fanii napoletani și vor un egal în fieful lui Maradona. ProSport a stat de vorbă cu un grup de steliști, „Old Boys 1947", care a decis să ignore sfaturile șefilor și să-și încurajeze echipa la Napoli.

Chiar dacă mărturisirile unor români care au trăit experiențe neplăcute în zona respectivă din Italia stau drept dovadă că lucrurile nu se întrevăd a fi tocmai roz pentru suporterii Stelei, membrii grupării Old Boys 1947 sunt convinși că vor evita fără probleme scandalurile. „Suntem conștienți că această deplasare are un grad maxim de risc, însă suntem siguri că nici nu ne vor înjunghia și nici nu vor fi altercații. Noi nu ne ducem să ne batem, ci să încurajăm echipa", afirmă ei.

„NE TRIMIT ÎN DUBAI CU DOUĂ MOLOTOAVE"

Din grup se aude o glumă prin care se face haz de posibilul necaz de care or să dea în orașul lui Maradona: „E simplu, ne dauăia (n.r. - napoletanii) două molotoave și... suntem direct în Dubai!". Dintr-un buzunar iese o hartă prelucrată manual și detaliată. „Pe aici o luăm, și pe lângă mare ne vor escorta polițiștii. Trebuie să evităm centrul, pe acolo vor fi probabil napoletanii și nu vrem să ne întâlnim cu ei! Ne vom lua și măsuri de siguranță, nu vom avea fulare sau însemne ale Stelei la vedere", explică unul dintre fani. ■

CURAJ *Fanii Stelei s-au fotografiat cu biletele de intrare pentru meciul cu Napoli, despre care spun că nu l-ar rata pentr nmic în lume*

Foto: Răzvan LUPICĂ

INEDIT / NUMELE LATIFUNDIARULUI DIN PIPERA E BINE-CUNOSCUT LÂNGĂ VEZUVIU. IAR ȘEFUL ITALIENILOR VREA SĂ-L FACĂ CELEBRU CU ADEVĂRAT

ÎI FACE FILM LUI GIGI!

Președintele lui Napoli, cineastul italian Aurelio de Laurentiis, este interesat să producă biografia patronului stelist

Leo BADEA
leo.badea@protv.ro

Președintele lui Napoli este o figură internațională. Aurelio de Laurentiis (61 de ani) are două mari pasiuni: cinematografia și fotbalul. Ieri a vorbit despre amândouă într-o conferință de presă demnă de Cartea Recordurilor: discuțiile au durat cinci ore!

Bossul lui Napoli este un Sergiu Nicolaescu în variantă italiană. Singura mare diferență este însă faptul că produce filmele pe banii săi, prin compania pe care o deține, Filmauro. Ieri a adunat presa napoletană pentru a-și prezenta ultima peliculă, Natali in Sud Africa (n.r. - Crăciun în Africa de Sud), dar și pentru a vorbi despre meciul cu Steaua. Două ore s-a brodat pe marginea filmului, cu pricepere, răbdare și severitate. Aurelio de Laurentiis n-a acceptat ca în timpul conferinței să sune vreun telefon mobil, orice încălcare a regulei ducând la invitarea afară din sală a celui care greșește.

„ROMÂNII SĂ VINĂ CU ÎNCREDERE"

Discuțiile despre fotbal au început abrupt, cu un răspuns de fix 45 de minute dat de președintele lui Napoli la prima întrebare adresată. Nimeni nu l-a întrerupt! „Fac un apel la oficialitățile locale și la presa din Napoli să îi convingă pe românii că pot veni la meci fără niciun fel de teamă. Nu suntem în război cu nimeni", a punctat De Laurentiis. Apoi a lansat bomba, când a aflat că Gigi Becali ar vrea să facă un film autobiografic: „Sunt dispus să produc eu acest film. Poate fi o coproducție româno-italiană. Știu cine este patronul Stelei, dar nu am avut ocazia să-l cunosc, așa că-l invit prin intermediul PRO TV să ne întâlnim mâine pentru a discuta pe această temă".

CAMPIONATUL, MAI IMPORTANT

Despre meciul de mâine, președintele echipei napoletane gândește cu luciditate: „Napoli e sufletul meu și vreau ce e mai bine pentru echipă. Este importantă calificarea în primăvara europeană, dar poate e mai bine să ne concentrăm pe campionat, unde suntem pe locul 3 și putem spera la Liga Campionilor. Vrem performanță la cel mai înalt nivel și tocmai de aceea până la vară mai facem patru transferuri", a mai spus Aurelio de Laurentiis. ■

39
de filme
a produs Aurelio de Laurentiis începând cu 1978, el fiind nepotul unui alt mare cineast, Dino de Laurentiis

Șeful lui Napoli spune că e foarte dornic să-l cunoască pe patronul Stelei și a programat o întâlnire în acest sens

Aurelio de Laurentiis (foto) a devenit președinte al lui Napoli în 2004, după ce clubul a intrat în faliment și a retrogradat în Serie C

Foto: REUTERS

SUSPICIUNE *La meciul tur, De Sanctis, Cribari & Co. n-au avutce să-i reproşeze arbitrului polonez Borski. Ba dimpotrivă!*

Foto: Cosmin MOŢEI

INTERVIU / MIJLOCAŞUL CFR-ULUI NU LE DĂ PREA MULTE ŞANSE ROŞ-ALBAŞTRILOR, DAR ÎI LINIŞTEŞTE PE ROMÂNI ÎN CEEA CE PRIVEŞTE SIGURANŢA PERSONALĂ ÎN ORAŞUL ITALIAN

„FERIŢI-VĂ DE LAVEZZI!“

Foto: Andreea CANTOR

Ex-napoletanul De Zerbi îi sfătuieşte pe steliştii să îl păzească pe argentinian, despre care spune că va face diferenţa

Corina MLĂDINOIU
corina.mladinoiu@prosport.ro

Roberto De Zerbi (foto), mijlocaşul CFR-ului care a evoluat şi la trupa de la poalele Vezuviului, merge pe mâna foştilor colegi în confruntarea cu Steaua de mâine-seară. Italianul nu le-a dat prea multe şanse roş-albaştrilor, dar nu ezită să le ofere românilor câteva sfaturi utile pentru jocul de la Napoli: „Lavezzi e cel mai mare pericol. Păziţi-l bine!"

Roberto, te-am sunat să te întreb de meciul Stelei cu Napoli....
După părerea mea, le va fi foarte greu steliştilor. Napoli e o echipă foarte mare. Dacă joacă la 100% din potenţial, nu are cum să piardă victoria.

Tu ce şanse le dai roş-albaştrilor?
Steaua are un lot valoros şi o echipă puternică, dar îi va fi foarte greu să se impună acolo. Napoli e în mare formă acum mai ales după ce a câştigat în ultima etapă. Se află pe locul doi în campionat şi vine cu trei victorii consecutive. Au moralul foarte ridicat, vor juca cu entuziasm şi foarte relaxaţi.

„CAVANI DĂ TREI GOLURI DIN TREI ŞUTURI LA POARTĂ!"

Eşti familiarizat cu atmosfera de pe „San Paolo". Cum crezi că va fi mâine-seară?
Incendiar! E un iad pe „San Paolo" dacă vin 50.000 de suporteri. Se spune despre Napoli că e pe locul 1 în ceea ce priveşte fanii. Şi toţi sunt motivaţi să vină să îi încurajeze pe napoletani.

Care sunt jucătorii de care Steaua trebuie să se ferească?
Sunt trei formidabili acolo. Lavezzi, el e cel mai mare pericol. E un jucător foarte tehnic şi cu o viteză uluitoare. Cavani e golgheter de rasă, iar Hamsik de asemenea e un fotbalist de mare clasă.

Cum crezi că ar trebui anihilaţi?
Fundaşii Stelei trebuie să acorde atenţie maximă în special lui Lavezzi. Sunt sigur că el va face diferenţa. Nu trebuie lăsat să plece cu mingea pentru că nu mai poate fi ajuns din urmă. E ca o motocicletă. Iar la Cavani, din trei mingi primite în careu, toate trei sunt goluri.

> După Milan, Napoli e cea mai echilibrată echipă din Italia. Nici Juventus sau Roma nu sunt mai bune
> **Roberto De Zerbi**, mijlocaş CFR Cluj

„ORAŞULUI NAPOLI I S-A FĂCUT PREA MULTĂ PUBLICITATE NEGATIVĂ!"

Napoletanii sunt disperaţi după o calificare în primăvara europeană...
Nu cred totuşi că va fi un dezastru dacă vor pierde duelul cu Steaua. Pentru ei e mai important campionatul, pentru că de acolo pot ajunge în Liga Campionilor. Contează mai mult acest meci pentru Steaua, pentru că nu prea mai poate trece de Oţelul în campionat, aşa că se concentrează mai mult pe Europa League.

S-a tot scris despre ce-i aşteaptă pe fanii Stelei la Napoli...
Nu sunt de acord! Napoli e un oraş superb, iar napoletanii nişte persoane cu un suflet mare. În toate oraşele mari se mai întâmplă lucruri rele, dar cred că despre Napoli s-a făcut o publicitate prea urâtă.

33
de meciuri
a bifat De Zerbi în tricoul napoletanilor, reuşind să marcheze trei goluri, între 2006 şi 2010

50
de mii de euro
a plătit CFR celor de la Napoli pentru împrumutul pe şase luni al lui De Zerbi, la începutul lui 2010. În vară, Roberto şi-a reziliat contractul cu Napoli şi a semnat gratis cu ardelenii

ITALIENII SE TEM: „ARBITRI SUSPECŢI“

Presa din Napoli scrie că unul dintre tuşieri ar fi primit 200.000 de euro pentru a ajuta Steaua în 2006

Adrian DUMITRU
adrian.dumitru@prosport.ro

Brigada din Cehia care a fost trimisă de UEFA să arbitreze Napoli - Steaua a creat deja discuţii în Italia. Presa din „Cizmă" susţine că unul dintre arbitrii asistenţi, Miroslav Zlamal, care a oficiat în 2006 la Steaua - Dinamo Kiev (1-1), ar fi primit 200.000 de euro pentru a „trage" cu roş-albaştrii!

Jurnaliştii din Napoli au ridicat o nouă problemă înaintea meciului decisiv pe care echipa locală îl va susţine contra Stelei. www.tuttonapoli.net notează că delegarea brigăzii din Cehia la partida de mâine seară este suspectă. Principalul argument al acestora sunt nişte informaţii apărute în toamna lui 2006 în mass-media din Ucraina, după meciul Steaua - Dinamo Kiev (1-1). La acel joc, tuşierul Miroslav Zlamal i-a anulat un gol valabil lui Florin Cernat, înlesnind astfel calificarea roş-albaştrilor în primăvara europeană. Presa de la Kiev a scris atunci că arbitrul asistent ar fi primit 200.000 de euro pentru a o ajuta pe Steaua. În plus, italienii îl privesc cu reticenţă şi pe centralul Pavel Kralovec, care i-a mai arbitrat pe români de două ori: Steaua - HIT Gorica 3-0 şi Steaua - Sheriff Tiraspol 0-0.

ARBITRI LA NAPOLI - STEAUA

Arbitru: Pavel Kralovec
Asistenţi: Miroslav Zlamal şi Martin Wilczek
Arbitri adiţionali: Radek Matejek şi Tomas Kocourek
Arbitru de rezervă: Libor Kovarik

PUBLICITATE

VITA GRA®

DOAR 45ron/cutia 2 tablete

Mareste Potenta Rapid!

Tel: 0332.413.453
www.vita-gra.ro

- In 30 minute veti obtine o erectie puternica, ferma, rezistenta prelungita.
- Intarzie ejacularea. Recuperare rapida pentru noi partide.
- Efectul se mentine mai multe zile.
- Formula naturala din plante, fara efecte adverse, recomandat de medici.

STAU BINE LA STATISTICI

Napoli are cea mai „scurtă" echipă din Serie A, cu 30 de cm mai puțin ca Milan

Mihai MOLNAR
mihai.molnar@prosport.ro

Aproape de finalul turului în Serie A, după 16 etape, Napoli e printre fruntașele campionatului italian. Adversara Stelei în Europa League ocupă ultima poziție a podiumului, fiind la egalitate cu Juventus și Lazio, toate cu câte 30 de puncte.

Doar liderul Milan are șase lungimi avans. După cum arată clasamentul în acest moment, titlul din acest sezon va fi o afacere între cele patru echipe. Gazetta dello Sport a descoperit însă că echipa lui Mazzarri stă foarte bine la o serie de parametri statistici. Napoletanii au cea mai „scurtă" echipă, 54 metri, cu 30 de cm mai puțin decât cea a Milanului, iar pe faza defensivă au o medie de 19,63 de baloane recuperate, „rossonerii" fiind pe primul loc la acest capitol, cu 20,82 de recuperări pe meci. Pe atac, tridentul ofensiv Lavezzi - Cavani - Hamsik are o medie de 10,24 acțiuni utile în careul advers, după Milan (13,53) și campioana Inter (12,29). ■

Campionatul? Nu ne împiedică nimeni să visăm. Trebuie să creștem de la meci la meci și să ne îmbunătățim performanțele de până acum

Ezequiel Lavezzi, atacant Napoli

SPECIAL / GIGI BECALI, IMPRESIONAT DE POVESTEA VĂDUVEI DIN SATUL ZMEU, AL CĂREI SOȚ A FOST OMORÂT DE MAFIA NAPOLETANĂ ÎN 2009

Foto: Dan DUȚĂ

„STEAUA VA JUCA ȘI PENTRU BECALI CEL MIC"

Finanțatorul roș-albaștrilor a promis că-l va ajuta pe băiețelul de 7 ani, pe care tatăl său l-a numit chiar Becali, în cinstea patronului stelist

Alexandru ENCIU
alexandru.enciu@prosport.ro

Doru GHEORGHIU
doru.gheorghiu@prosport.ro

Gigi Becali nu a rămas insensibil la drama familiei de rromi din satul ieșean Zmeu, prezentată ieri de ProSport. Petru Bârlădeanu (33 de ani), un mare stelist și admirator al lui Gigi Becali, a fost ucis pe 26 mai 2009 de mafioți în stația de metrou Cumana din Napoli, iar soția sa se roagă acum ca Steaua să-i răzbune soțul.

Apelul lansat de Mirela Bârlădeanu (29 de ani) și fiul ei, Becali, l-a impresionat pe finanțatorul roș-albaștrilor. „Mă rog în fiecare seară la Dumnezeu ca Steaua să-mi răzbune soțul ucis de mafioți. Știu că, dacă echipa lor de fotbal pierde, atunci suferă toți napoletanii, inclusiv mafioții", a declarat văduva lui Petru Bârlădeanu în ProSport.

După incidentul din 2009, femeia și băiatul ei au fost obligați să fugă din Italia, amenințați telefonic de mafioți. „Mi-au spus că, dacă nu plec, voi avea soarta lui Petru", a mărturisit Mirela. De atunci, familia ei trăiește într-o casă sărăcăcioasă din satul ieșean Zmeu, fără bani, fără condiții și nici măcar cu speranțe.

Vom sta cu ochii la televizor și cu pumnii strânși pentru Steaua

Mirela Bârlădeanu, văduva lui Petru Bârlădeanu

Gigi Becali a citit povestea lor în ProSport și n-a ezitat: „O să ajut copilul! Vreau ca povestea lui să îi motiveze pe jucătorii mei. Acum, Steaua va juca la Napoli și pentru Becali, dar de data asta nu pentru mine", a declarat finanțatorul roș-albaștrilor.

UITE CASA, NU E CASA

Mirela Bârlădeanu a mai declarat în ProSport că mulți i-au promis ajutor, dar au uitat ulterior de ea. Printre cei nominalizați se aflau și cei de la McDonald's. „Au venit la mine, mi-au promis că-mi fac casă, dar n-au mai dat niciun semn de viață, deși făcuseră și schițele", a spus văduva. Bogdan Pintilie, constructorul celor de la McDonald's, are o variantă proprie: „Ne-am oferit să facem casa, însă ea a refuzat terenul pus la dispoziție de directorul McDonald's Iași, Marius Aur. Văduva a spus clar că vrea casa doar pe terenul unde se află locuința ei acum, dar nu avea acte pe el. Or, noi nu puteam să facem lucrul acesta. Casa costa între 25.000-30.000 de euro". Mirela Bârlădeanu pareză: „Pe atunci nu aveam acte, dar le-am rezolvat după aceea. Chiar le-am făcut copii după documente. Terenul oferit de ei era la marginea satului, pe gunoi, fără curent". ■

TATĂL LUI NICOLIȚĂ, GONIT DE LA STADION CU BODYGUARZII

Marian Nicoliță muncește cu ziua la țigani și doarme pe unde apucă. El spune că Bănel l-a renegat

Corina MLĂDINOIU
corina.mladinoiu@prosport.ro

Bogdan STERIOPOL
bogdan.steriopol@prosport.ro

Bănel Nicoliță nu vrea să audă de tatăl său! Cel puțin așa susține părintele jucătorului de la Steaua într-un reportaj prezentat ieri de „Adevărul". Marian Nicoliță (foto) muncește cu ziua și trăiește din mila oamenilor.

La Făurei, toată familia lui Bănel se pregătește să se mute în casă nouă, adăpost la care stelistul a contribuit cu bani pentru a înlocui casa de chirpici în care a copilărit. Mai puțin cunoscută este însă viața pe care tatăl fotbalistului o duce de câțiva ani încoace. Marian Nicoliță a plecat de acasă în urmă cu cinci ani, iar de atunci Bănel nici n-a vrut să mai audă de soarta părintelui său. Bărbatul în vârstă de 53 de ani muncește pe unde apucă și doarme la țiganii mai înstăriți, cărora li se face milă de munca pe care o prestează.

„L-A PEDEPSIT DUMNEZEU CÂND ȘI-A BĂGAT AUTOGOL"

Tatăl lui Bănel locuiește de doi ani în satul Fântânele din județul Giurgiu. Acesta a povestit resemnat cum a fost renegat de familia sa: „Ultima oară când am vorbit cu Bănel i-am spus: «Tată, de ce ai spus la ziar că nu sunt tatăl tău? Ți-e rușine cu mine? Să te gândești că Dumnezeu e acolo Sus și te vede!» A doua zi a dat singur autogolul de pe Bernabeu", și-a amintit Marian Nicoliță.

„MI-E DOR DE EL!"

Părintele nu îi poartă însă pică băiatului său, ba mai mult, visează la o reconciliere cu acesta. „De când joacă la Steaua, doar o dată am mers la stadion, dar nu m-au primit. Au pus bodyguarzii pe mine să mă gonească. Ce să fac dacă el fuge de mine și zice că nu sunt taică-său? Mi-e tare dor de el", a continuat acesta. ■

Foto: ADEVĂRUL

Despre tata ce să zic? Nimic... Eu am plecat de acasă de la 15 ani. Nu l-am alungat nici eu, nici mama

Bănel Nicoliță, mijlocaș Steaua

CA-N SÂNUL LUI AVRAM!

Cel mai bun arbitru român a fost desemnat în 2010 Cristi Balaj, Marius Avram, fiul şefului Comisiei Centrale de Arbitri, figurând de data aceasta pe poziția secundă

Doru GHEORGHIU
doru.gheorghiu@prosport.ro

Traşi la ţol festiv, arbitrii s-au adunat deunăzi la hotelul Premiere ca să fie premiaţi.

Preşedintele CCA, Vasile Avram, a dat cupe şi diplome la foc automat. Au fost mai multe distincţii decât arbitri de top, iar pe locul secund în topul „fluieraşilor" au fost plasate nu mai puţin de trei nume, printre care şi cel al fiului preşedintelui CCA, respectiv Marius Avram. Dincolo de premii şi de premiaţi, conducătorii FRF au avut parte de o atenţie specială, cu accent pe numărul 1, Mircea Sandu. „Naşul" a fost singurul pentru care Avram şi-a întrerupt discursul la intrarea în sală a preşedintelui FRF, salutându-l cu o avalanşă de complimente. „Eu ştiu să respect ierarhiile. Îmi cer scuze că îl ţin pe domnul preşedinte în picioare!", avea să spună, la rândul său, Dumitru Dragomir, o oră mai târziu, când se afla în faţa audienţei, alături de Mircea Sandu şi Ionuţ Lupescu, pentru a acorda din premii.

La festivitatea CCA a fost gratulat cu un premiu special până şi patronul hotelului Premiere, unde s-a desfăşurat evenimentul, Marian Haiducu

Alexandru Deaconu, ocupant al locului doi, a donat voucherul de 2.500 RON, primit de la sponsorul CCA, Umbro, văduvei lui Ibrahim Dossey, Ioana

„CÂND DAŢI CARTONAŞ, ZÂMBIŢI, VĂ ROG!"

A urmat totuşi o cuvântare ca o săpunea1ă din partea lui „Corleone", care suna cam aşa: „Domnilor, de ce când daţi cartonaşe vă duceţi spre jucător, de parcă vreţi să-l omorâţi? Să vă văd şi eu că zâmbiţi, că destindeţi atmosfera pe teren!". Momentele amuzante, dar şi uşor încordate au continuat cu bonomul Nicolae Rainea. „Poate că trebuia să-l invitaţi şi pe Crăciunescu, şi pe Porumboiu", a spus Rainea, Avram trecând în viteză peste remarca despre Crăciunescu, marele său adversar. În fine, la rândul său, directorul general al FRF, Ionuţ Lupescu, a avut un discurs plin de sensuri, adresându-se arbitrilor în activitate cu trimitere la trecut: „Staţi liniştiţi! Voi, cei de acum, sunteţi mult mai curaţi decât cei din trecut!". Iar cei din trecut, Grigorescu, Sorescu sau Petrescu erau de faţă, împrăştiaţi pe la mese. ■

PREMIILE CCA 2010

Cel mai bun arbitru român în 2010:
Cristian Balaj

Locul II:
Marius Avram, Robert Dumitru şi Alexandru Deaconu

Locul III:
Ovidiu Haţegan

Menţiune:
Adrian Comănescu

Cel mai bun asistent în 2010:
Miklos Nagy

ARMONIE *Vasile Avram (dreapta) şi-a mângâiat fiul, pe Marius, cu o privire paternă, după ce i-a înmânat cupa*

Foto: MEDIAFAX

PREMIILE PROSPORT 2010

www.prosport.ro

ANTRENORUL ANULUI
Mircea Lucescu
Dorinel Munteanu
Dan Petrescu
Victor Piţurcă
Emil Săndoi
Radu Voina

SPORTIVUL ANULUI
Lucian Bute
Valeriu Calancea
Daniel Ghiţă
Cristina Neagu
Ana Porgras
Cristina Vărzaru

STRANIERUL ANULUI
Cristian Chivu
Ciprian Marica
Daniel Niculae
Răzvan Raţ
Cristian Săpunaru
Radu Ştefan

CEL MAI BUN STRĂIN DIN LIGA I
Juan Culio
Eric de Oliveira
Ribeiro Moraes
Ousmane N'Doye
Lacina Traore
Wesley Lopes

CEL MAI BUN ROMÂN DIN LIGA I
Ovidiu Herea
Costel Pantilimon
Bogdan Stancu
Ciprian Tătăruşanu
Gabriel Torje
Ianis Zicu

TROFEUL WWW.LIGA2.RO
(Cel mai bun fotbalist din Liga a II-a în 2010)

Costin Curelea
Viorel Ferfelea
Florin Gardoş
Vasile Olariu
Daniel Oprița
George Ţucudean

Premiul pentru întreaga activitate
Nadia Comăneci
Leonard Doroftei
Emeric Ienei
Elisabeta Lipă
Ilie Năstase
Gabriela Szabo

CEL MAI BUN FOTBALIST DIN LUME
Andres Iniesta
Arjen Robben
Carles Puyol
Cristiano Ronaldo
David Villa
Diego Forlan
Iker Casillas
Lionel Messi
Wesley Snejder
Xavi Hernandes

VOTEAZĂ-I PE CEI MAI BUNI DINTRE CEI MAI BUNI!

VOT PRIN SMS
TRIMITE OPŢIUNILE TALE LA 1813*
(Exemplu: Lucescu, Bute, Raţ, Wesley, Torje, Gardoş, Lipă, Messi)
* număr cu tarif normal, valabil în reţelele Orange, Vodafone şi Cosmote

VOT PRIN TALON
Completează talonul cu datele personale şi cu opţiunile tale şi trimite-l la **Str. A. Vlaicu, 62-66, sect. 2, Bucureşti. Data limită a Poştei este 22 decembrie**

VOT ONLINE
Votează online pe **www.prosport.ro**
Poţi să votezi o singură dată pe zi

NUME:
PRENUME:
LOCALITATE:
TEL.:
E-MAIL:

Prin participarea la scrutinul „Premiile ProSport 2010" cetăţenii îşi dau consimţământul ca datele lor de identificare să intre în baza de date a organizatorului, conform legii 677-2001, acestea putând fi folosite pentru activităţile de marketing ale acestuia, şi îşi asumă cunoaşterea şi respectarea regulamentului de desfăşurare a scrutinului, disponibil pe www.prosport.ro.

ANTRENORUL ANULUI
STRANIERUL ANULUI
ROMÂN DIN LIGA I
STRĂIN DIN LIGA I
SPORTIVUL ANULUI
FOTBALIST LIGA A II-A
ÎNTREAGA ACTIVITATE
CEL MAI BUN DIN LUME

HANDBAL / EURO 2010

MINUTUL BLESTEMAT

Paula s-a accidentat grav la genunchi

În minutul 46, la scorul de 22-18 în favoarea României, ghinionul a lovit devastator în tabăra noastră. După ce în primele secunde ale partidei, Paula Ungureanu fusese făcută KO de o minge violentă trimisă în figură, a doua parte a venit ca un coşmar pentru vâlceanca de 30 de ani.

O scenă înfricoşătoare a amuţit aseară sala din Herning. Pe un atac al croatelor, în momentul în care încerca să pareze din aer o aruncare, Paula Ungureanu a aterizat greşit. I-a fugit genunchiul, urletele de durere s-au făcut auzite parcă şi-n afara arenei şi până şi muzica de la staţia de amplificare a fost comutată pe mut. Paula a urlat ca din gură de şarpe „mamăăăăă!" şi-a acoperit chipul transfigurat de durere cu tricoul de joc, iar Radu Voina a înţeles că este vorba de ceva grav.

Scoasă pe braţe în afara suprafeţei de joc de Oana Manea şi de asistentul medical, Paula a rămas până la final pe bancă. Echipa a fost şocată, jocul a trecut pentru câteva clipe în plan secund, iar fina Valentina Ardean a izbucnit în plâns alături de ea. Imediat după finalul întâlnirii, Ungureanu a fost transportată cu targa spre ambulanţă şi apoi spre spitalul din Herning.

BLESTEMUL EURO

Paula a suferit o accidentare asemănătoare în urmă cu doi ani la Europenele din Macedonia, în meciul cu Danemarca. Şi atunci, tot în repriza a doua, şi tot în minutul 46! Faza? Aproape identică! În încercarea de a para o minge, Ungureanu a căzut greşit şi a fost transportată la spital. Până la urmă, în 2008, a fost doar o sperietură. „Mă rog să fie aşa şi acum", a spus Radu Voina, care le mai are pe acest post pe Talida Tolnai şi pe Mihaela Smedescu, ultima fiind însă în afara lotului. În funcţie de analizele făcute la spital, România va face azi o derogare la EHF pentru ca Smedescu să o înlocuiască pe Paula. ▪

GRUPA PRINCIPALĂ II
(LILLEHAMMER)

AZI

OLANDA	–	UNGARIA	ORA 17:15
SUEDIA	–	FRANŢA	ORA 19:15
UCRAINA	–	NORVEGIA	ORA 21:15

CLASAMENT

1. Suedia	3	3	0	0	82-62	6p
2. Norvegia	3	2	0	1	86-59	4p
3. Ungaria	3	2	0	1	60-77	4p
4. Olanda	3	1	0	2	64-61	2p
5. Franţa	3	1	0	2	63-75	2p
6. Ucraina	3	0	0	3	63-84	0p

Mâine: Ucraina – Franţa, Suedia – Ungaria, Olanda – Norvegia.
S-au jucat: Olanda - Franţa 21-23, Ucraina - Ungaria 25-26, Suedia - Norvegia 24-19

• Rezultatele directe dintre echipele aflate în grupele secundare se contabilizează în grupele principale.
• Primele două echipe din grupele principale se califică în semifinale, unde vor juca încrucişat.

EURO 2010 GRUPA I PRINCIPALĂ /
ROMÂNIA - CROAŢIA 31-22 (14-12). DACĂ TRICOLORELE BAT AZI PE MUNTENEGRU, IAR RUSIA NU CÂŞTIGĂ CU SPANIA, TRUPA LUI VOINA MERGE ÎN SEMIFINALE

GRUPA PRINCIPALĂ I
(HERNING)

IERI

SPANIA	–	MUNTENEGRU	20-22
ROMÂNIA	–	CROAŢIA	31-22
DANEMARCA	–	RUSIA	26-20

CLASAMENT

1. Danemarca	3	3	0	0	73-61	6p
2. ROMÂNIA	3	2	0	1	83-73	4p
3. Muntenegru	3	2	0	1	74-71	4p
4. Rusia	3	1	0	2	72-74	2p
5. Croaţia	3	1	0	2	75-89	2p
6. Spania	3	0	0	3	65-74	0p

Azi: România – Muntenegru (17:45, TVR 2), Spania – Rusia (19:45), Danemarca – Croaţia (21:45).
Joi, 16 decembrie: România – Rusia, Spania – Croaţia, Danemarca – Muntenegru.

AZI NE PUTEM CALIFICA

România a zdrobit Croaţia în aşteptarea meciului de azi cu Muntenegru

În primul meci din grupa principală a Campionatului European, România a zdrobit aseară la Herning reprezentativa Croaţiei, 31-22 (14-12), şi rămâne în grafic pentru accederea în semifinalele competiţiei. Victoria tricolorelor a stat însă sub semnul unor scene terifiante. Goal-keeperul Paula Ungureanu s-a accidentat grav şi probabil că nu va mai evolua până la finalul turneului.

Motive de sărbătoare la începutul jocului pentru România. Două dintre cele mai reprezentative handbaliste din tabăra naţionalei marcau momente jubiliare, conform cifrelor prezentate de FRH la EHF. Starul Cristina Neagu păşea pentru meciul cu numărul 100 în contul României. Aurelia Brădeanu a strâns dublu, 200. Gazdele le-au oferit flori pentru a marca momentul. Călcate însă în picioare de cameramanul care filma naţionala la intonarea imnului, Cristina a schiţat un zâmbet, apoi a intrat în transa meciului cu Croaţia.

OANA MANEA, MVP-UL ROMÂNIEI

În fine, începem în avantaj un meci după atâtea debuturi cu frâna trasă. Croaţia se prezintă însă cu o echipă gata să se sacrifice pentru fiecare minge. Ne-a avertizat de acest lucru chiar antrenorul Vladimir Canijuga, care a afirmat că naţionala Croaţiei este pregătită să dea o lovitură de graţie şi României după cea aplicată Muntenegrului, cu două zile mai devreme. Sacrificiul nu ţine însă mereu loc de valoare sau inspiraţie. România pare că are iniţiativa şi joacă foarte elastic în atac. Oana Manea îşi aleargă adversarele pe semicerc de mănâncă pământul şi reuşeşte să facă diferenţa mai mereu la două goluri pentru România. Stabilitatea vine însă din spate. În poartă stă Paula Ungureanu, gata să-şi sporească considerabil procentajul după o primă săptămână de competiţie în care nu a urcat peste 30%.

România se poate califica în semifinale încă de azi. Tricolorele trebuie să bată Muntenegru iar Rusia să nu câştige cu Spania. În ultima etapă Muntenegru poate egala România la puncte, dar în considerare se va lua rezultatul direct

NECHITA, DEBUT ÎN FORŢĂ LA EUROPENE

Lucrurile funcţionează pentru România, dar nu reuşeşte să se desprindă la mai multe goluri, întrucât în atac momentele geniale se succed cu repeziciune cu lipsa de luciditate. Emoţiile se încing în minutul 27, la 13-11, când Neagu este trântită la pământ. Se ridică după câteva secunde bune, şchiopătând, dar ne liniştește după aproximativ un minut când reintră pentru a executa un şapte metri. A fost doar un şoc de moment.

România a intrat la cabine cu 14-12 şi a revenit apoi şi mai determinată. Astfel, în primele secvenţe ale celei de-a doua repriză, aceeaşi Oana Manea bagă „cărbuni" în jocul României, iar naţionala se desprinde pentru prima dată la trei goluri, 15-12. Croaţia începe să cedeze ritmul, Ada Nechita le „rupe spinările" cu două contraatacuri, şi diferenţa creşte instantaneu la 17-12 (min. 35). Canijuga cere imediat time out, încercând să mai salveze ceva, dar România este o echipă care ştie ce vrea şi îşi ţine la respect adversara.

COŞMAR CU PAULA

Minutul 45 a adus starea de şoc în echipa României prin accidentarea Paulei Ungureanu. Echipa l-a resimţit timp de câteva minute, când Croaţia s-a apropiat la 22-20. Voina a mutat decisiv însă... Stanca i-a luat locul Oanei Manea, cea care făcuse un meci extraordinar, dar obosise pe final, Ada Nechita s-a dovedit devastatoare pe contraatac, iar defensiva a părut de netrecut. Tricolorele s-au trezit însă la timp şi au făcut instrucţie pe final, partida încheindu-se cu un categoric 31-22.

CORESPONDENTĂ

Marius HUȚU
din Herning (Danemarca)

DUBLU ROL *Aurelia Brădeanu a iutit circulația mingii în atac, iar experiența ei și-a spus cuvântul în fața defensivă*

Foto: AFP

Oana Manea, jucătoarea care a stat cel mai mult în teren, 54,44 minute, a fost și cea mai eficientă handbalistă în atac, marcând 7 goluri din 10 aruncări

„E MULT PREA SCUMPĂ VICTORIA“

Radu Voina a afirmat după întâlnirea de aseară că accidentarea Paulei Ungureanu a lovit dur în echipa României

Selecționerul Radu Voina (foto) s-a arătat extrem de îngrijorat de situația Paulei Ungureanu după joc, motiv pentru care nici nu s-a putut bucura de victoria de aseară.

Cu un ochi râdem, iar cu altul plângem din cauza Paulei după acest meci cu Croația...

Din păcate așa e sportul. E mult prea scumpă această victorie. Speranța trebuie să moară însă ultima și să sperăm că accidentarea Paulei nu este așa gravă. I-am spus că nu o să joace cu Muntenegru, dar joi să fie aptă că avem nevoie de ea. Am încercat să o încurajez, pentru un sportiv nu e ușor să treacă prin asemenea momente.

Cum a resimțit echipa acel moment?

A fost un moment greu peste care până la urmă am trecut cu bine. Fetele au fost și ele marcate, se uitau mai mult la Paula.

A jucat Croația mai dur? Și Neagu a fost la un pas de o accidentare gravă.

Cu excepția Danemarcei și Spaniei, toate echipele au venit cu două puncte și fiecare încearcă să urce cât mai sus. Croația a încercat să se bată cu armele ei.

„VOM FACE CEVA SĂ O SCOATEM DIN JOC PE BOJANA”

Cum de ați decis să jucați cu Manea din primul minut în condițiile în care Stanca a jucat bine până acum?

Oana, Ionela și Roza Chintoan sunt trei jucătoare sensibil egale ca valoare. Chintoan are nesansa că s-a născut în aceeași perioadă cu celelalte două fete. Diferența dintre cele trei este infimă și probabil că inspirația m-a ajutat.

Când începeți să pregătiți meciul cu Muntenegru în condițiile în care se joacă la nici 24 de ore?

Din seara asta (n.r.- aseară) trebuie să vedem Muntenegrul, ce putem face pentru că întâlnim o echipă foarte bună. Jucăm foarte repede după meciul cu Croația, nici nu avem timp să mâncăm, sunt sigur că fetele nu vor dormi.

Veți avea un joc marcaj pentru Bojana?

Probabil că vom face ceva ca să o scoatem pe Bojana. Întâi să vedem ce putem face să recuperăm fetele. ■

IMPERIALĂ

NECHITA, 4 GOLURI LA DEBUT

Adriana Nechita (foto) a efectuat ieri primul antrenament la CE alături de echipa națională, iar aseară și-a făcut debutul, înscriind patru goluri împotriva Croației. Chiar dacă a urmărit din fața televizorului primele trei jocuri, Ada a susținut că s-a bucurat pentru fete. Extrema a intrat aseară perfect în meci și a fost necruțătoare pe contraatac. Evoluția ei a fost fără greșeală și în defensivă.

ROMÂNIA	31-22	CROAȚIA
Antrenor: Radu Voina		**Antrenor:** Vladimir Canijuga
Ungureanu, Tolnai – portari; Paraschiv (1), Chintoan, Han (1), Nechita (4), Neagu (7), Brădeanu (1), Stanca (4), Manea (7), Moldovan, Ardean (1), Șoit, Fiera (4), Tivadar, Geiger (1)		Grubisic, Jelcic – portari; Tatari, Golubic (1), Seric (2), Gace (1), Pusic, Pavic (1), Horvat (3), Franic (5), Prenezic (6), Zebic (3), Milanovic, Jukopila, Havic, Covic

La pauză: 14-12; **Arena:** MCH Arena (Herning); **Spectatori:** 4.000; **Arbitri:** Opava – Valek (Cehia)

Jucătoarea meciului: Oana Manea

ANTRENOR: RADU VOINA

ROMÂNIA - MUNTENEGRU (AZI, ORA 17:45, TVR 2) / CHEIA VICTORIEI STĂ ÎN MÂINILE CELOR DOUĂ NOMINALIZATE LA „BALONUL DE AUR“

SE BAT PE OSCAR

Cristina Neagu și Bojana Popovic promit un recital într-o confruntare de zile mari

Pentru prima dată la Europene, România va juca în două zile consecutive. Pe lângă cele două puncte puse în joc în România - Muntenegru, meciul propune și un duel stelar, Cristina Neagu vs Bojana Popovic.

Cele două handbaliste au fost propuse înaintea Campionatului European la titlul de „Cea mai bună handbalistă a lumii în 2010“, nominalizările fiind făcute și la sugestia unor antrenori de prestigiu precum Breivik, Wilbeck sau Trefilov. Iar dintre Cristina Neagu și Bojana Popovic una va avea șanse foarte mari de câștig, poate doar portarul Norvegiei, Lunde-Haraldsen, putând să mai intervină în această dispută.

BOJANA NE-A „SEMNAT” O PREMIERĂ

Bojana Popovic nu mai are nevoie de nicio prezentare, o știm în special din jocurile Oltchim - Viborg. A câștigat în cinci rânduri Liga Campionilor, fiind principala „gură de foc” atât la Buducnost, dar mai ales la națională Muntenegrului. Celebra jucătoare este cea care ne-a „oferit” și singura neparticipare la un Campionat European. În 2006, pe când Serbia și Muntenegru jucau sub același steag, Bojana a revenit la lot împreună cu daneza Anja Andersen ca și antrenoare, special pentru a bate o echipă poate mai în vogă la vremea respectivă, România fiind atunci în postura de vicecampioană mondială. Se juca în barajul pentru turneul final din Suedia, iar Popovic & Co au „semnat” premiera din handbalul românesc, primul European feminin fără să fim prezenți. Campionatul nici nu a mai contat ulterior, Popovic preferând să evolueze doar pentru Muntenegru și să nu meargă în Suedia.

CRISTINA NEAGU (22 de ani)

- **Post:** inter stânga. Mai poate juca și centru
- **Numărul favorit:** 8
- **Performanțe în 2010:** finalistă în Liga Campionilor, cea mai bună handbalistă la Cupa Mondială
- **Se remarcă prin:** aruncarea după bătaia pe ambele picioare; aruncarea de la distanță pe primul pas făcut cu dreptul; viziunea jocului

BOJANA POPOVIC (31 de ani)

- **Post:** inter stânga. Mai poate juca și centru
- **Numărul favorit:** 17
- **Performanțe în 2010:** a câștigat Liga Campionilor
- **Se remarcă prin:** forță incredibilă în brat și detentă foarte bună; psihic de fier; o viziune a jocului ieșită din comun

NEAGU O VA „MARCA”

Dacă Bojana poate fi caracterizată ca și „jucătoarea perfectă” a deceniului care tocmai a trecut, în schimb Neagu reprezintă viitorul. La cei 22 de ani, interul își arată colții în lume și adună distincție după distincție. În acest moment este handbalista pe care toți antrenorii adverși o nominalizează ca fiind cea mai periculoasă. Interesant este că duelul dintre Cristina și Bojana va fi destul de pregnant și pe teren, Neagu urmând să fie, probabil, handbalista care îi va face marcajul starului muntenegrean. Cine va avea câștig de cauză? Răspunsul îl vom primi undeva în jurul orei 19:15.

BĂIEȚII ȘI ARBITRII CORUPȚI

România și Muntenegru se vor întâlni azi pentru prima dată într-un cadru oficial sau amical. Politic, Muntenegru și Serbia s-au despărțit în 2007, adversarul de azi debutând, așadar, în Danemarca la un turneu final. Dacă la fete suntem la prima încleștare, în schimb, la băieți, rivalitatea este deja în floare. România și Muntenegru s-au întâlnit atât în barajul pentru CM 2009, când tricolorii s-au calificat dramatic (n.r. - de acolo a plecat și scandalul cu arbitrii corupți), cât și în preliminariile CE 2010.

ANTRENOR: DRAGAN ADZIC

Oficialii Federației Internaționale de Handbal (IHF) au invitat-o deja pe Cristina Neagu la festivitatea de premiere pentru „Cea mai bună handbalistă a lumii în 2010” (Paris, 9 ianuarie). O puteți vota pe Cristina până la 1 ianuarie pe site-ul www.ihf.info

Dănciulescu a discutat cu Nicolae Badea și cu Ioan Becali, fiind nemulțumit de statutul său la echipă și de restanțele salariale. De serviciile vârfului s-au interesat până acum Tg. Mureș și „U" Cluj.

Deși le-a fost propus de Poli Timișoara, „câinii" l-au refuzat pe Dorin Goga. Salariul atacantului de peste 200.000 de euro pe sezon a speriat conducerea lui Dinamo, care a renunțat la atacant.

GEST / DIN CAUZA PROBLEMELOR FINANCIARE, DINAMO E ÎN PERICOL SĂ NU PRIMEASCĂ LICENȚA DIN SEZONUL VIITOR

DRAGOSTE PE BURTA GOALĂ!

Fotbaliștii cu cele mai mari restanțe salariale au fost chemați ieri să semneze amânări de plată. Astfel, clubul poate întocmi dosarul de licență pentru 2011-2012

ORICE E POSIBIL ÎN WWW.LIGAPROSPORT.RO

Cătălin MUREȘANU
catalin.muresanu@prosport.ro

Nicu BĂDESCU
nicu.badescu@prosport.ro

„Câinii" au probleme mari cu banii, însă nu se dau la o parte atunci când vine vorba despre binele clubului. Dovada? Gestul de ieri, când mai mulți jucători importanți au acceptat să semneze un act prin care erau de acord să primească banii restanți abia în ianuarie!

Chiar dacă au de luat bani încă din vară, fotbaliștii dinamoviști nu ezită să-și ajute clubul. Până astăzi, niciun elev de-al lui Andone nu a depus memoriu pentru a deveni liber de contract sau pentru a-și recupera banii, ba mai mult, jucătorii fac gesturi de solidaritate față de Dinamo.

Înainte de a pleca în vacanță, mai mulți „câini" au fost chemați în birourile de la contabilitate pentru a semna amânări de plată ale salariilor restante. Dar care este miza acestei inițiative?

JUCĂTORII CU RESTANȚE MARI DE LA DINAMO

Marius Niculae	4 luni	salariu 200.000 de euro
Emilian Dolha	4 luni	salariu 120.000 de euro
Ionel Dănciulescu	4 luni	salariu 120.000 de euro
Laurențiu Rus	4 luni	salariu 50.000 de euro
Djakaridja Kone	3 luni	salariu 70.000 de euro

FRF AMENINȚĂ

La sfârșitul lunii februarie, cluburile din Liga I au data limită să depună dosarele în vederea obținerii licenței pentru sezonul 2011-2012. Iar, în acest sens, Federația Română de Fotbal a atenționat că nu se vor mai acorda licențe echipelor care au datorii către jucători sau către stat, mai ales că UEFA va fi cea care va examina atent toate dosarele. Amenințați de FRF, șefii au găsit soluția de a „fenta" situația și au chemat mai mulți fotbaliști să semneze amânări ale salariilor restante pentru jumătatea lunii ianuarie. Tot o soluție de amânare s-a găsit și pentru datoriile către stat. Astfel, pentru o datorie de 4,8 milioane RON, „câinii" au depus o garanție de 40% din sumă ca să primească amânarea de plată.

CAUTĂ BANI PENTRU CANTONAMENT

O altă problemă legată de lipsa banilor la club este legată de cantonamentul din Antalya. Din câte se pare, „câinii" nu au plătit până acum turneul de iarnă și se fac eforturi mari pentru a strânge suma de 70.000 de euro. La jumătatea lunii ianuarie 2011, Dinamo are programat un cantonament de aproximativ două săptămâni în Turcia.

Foto: Răzvan LUPICĂ

„CU ANDONE NU MAI JOC NICIODATĂ!"

INTERVIU / MIJLOCAȘUL DE 32 DE ANI A EXPLICAT PENTRU PROSPORT CUM AR MAI PUTEA RĂMÂNE LA DINAMO

Ousmane N'Doye vrea să rămână la Dinamo în continuare, nu se gândește la alte oferte, dar spune că nu mai poate lucra cu „Fălcosul"

Foto: Alexandru HOJDA

5 goluri a marcat N'Doye pentru Dinamo în tur, fiind la egalitate cu Liviu Ganea și imediat după Adrian Cristea, care are 7 reușite

Nicu BĂDESCU
nicu.badescu@prosport.ro

Cătălin MUREȘANU
catalin.muresanu@prosport.ro

O întâlnire cu Ousmane N'Doye nu te lasă niciodată indiferent. Duminică seara, cu ocazia unui eveniment la a cărui promovare a contribuit, mijlocașul senegalez a analizat pentru ProSport situația în care se află la Dinamo, relația sa cu Ioan Andone și a explicat cum mai poate rămâne în „Ștefan cel Mare".

Ousmane, mai rămâi sau nu la Dinamo?

Nu știu, frate. Eu vreau să joc aici, îmi place aici, iubesc Dinamo, dar conducerea decide.

Totuși, s-a spus că nu ai vrut să te duci la echipa secundă și că te-ai dat accidentat...

Frate, eu iubesc fotbalul, I love football! Când eram copil, auzeam doar „Du-te la școală!", dar eu eram așa: fotbal, fotbal, fotbal! M-aș fi dus acolo, am fost la antrenament, dar m-am accidentat. M-a văzut și doctorul. Vorbiți cu Ganea sau cu Moldovan.

Cu oficialii ai discutat despre situația ta?

Nu, nu am vorbit cu nimeni. Eu aștept, sunt liniștit.

> Nu am vorbit cu șefii, dar vreau să rămân. Dacă vor, să mă dea afară, dar mai am contract un an și jumătate
> **Ousmane N'Doye,** mijlocaș Dinamo

Ai vrea să pleci? În altă țară, de exemplu...

Nu, nu! Dacă voiam să fac asta, ziceam, dar eu vreau să rămân aici. Sunt fericit în România. Eu mai am contract un an și jumătate și nu plec decât dacă mă dau ei afară. Nu mă interesează altă echipă, nici Rapid, nimeni!

Cu Andone ce relație ai?

(ironic) Who? Cine? X poate... X-man!

Ioan Andone, antrenorul de la Dinamo...

Eu nu am nimic cu nimeni. Dacă am ceva de zis, eu am caracter, vorbesc față în față. Eu pot vorbi cu el oricând, am numărul lui (scoate telefonul și ne arată), dar nu am ce să vorbesc cu el.

Deci nu sunt șanse să mai joci cât timp antrenează el?

Nu! (face un semn cu mâinile încrucișate, ca și când totul s-ar fi terminat)

Cu colegii ai mai vorbit?

Nu. Când am fost dat afară, au venit mulți să-mi zică: „Ousmane, ești un jucător bun. Nu e locul tău acolo", dar știți și voi cum e...

GARANȚIA PENTRU EUROPA

Semedo a jucat deja în Europa cu trei echipe din Liga I și, după ce va deveni liber, o poate face și cu Rapid

Gigi STANCU
gigi.stancu@prosport.ro

Victor STOICESCU
victor.stoicescu@prosport.ro

Rapidul n-are bani în această iarnă de transferuri costisitoare și, prin urmare, se orientează către jucători ieftini sau liberi de contract.

Unul dintre aceștia este jucătorul Unirii Urziceni, **Antonio Semedo (foto, în negru)**, care este pe cale să-și încheie conturile cu ialomițenii. Mai în glumă, mai în serios, această mutare le-ar asigura giuleștenilor cupele europene! Motivul? Indiferent că a jucat la Cluj, Steaua sau Urziceni, Semedo a bifat meciuri în cupele europene cu echipele din Liga I: Cupa UEFA (la CFR), respectiv Liga Campionilor (Steaua și Urziceni)!

Atacantul de 31 de ani a avut deja o discuție cu oficialii Unirii și este decis să nu mai rămână la Urziceni și din retur. Semedo negociază în aceste zile condițiile despărțirii de clubul lui Dumitru Bucșaru și, mai mult ca sigur, după ce acesta va accepta să renunțe la o datorie pe care clubul o are către el, va fi lăsat să plece liber. Rapidul vrea să-l înregimenteze tocmai din această postură, însă Semedo ar vrea la semnătură o parte din suma la care renunță de la Urziceni, care s-ar ridica la aproximativ 50.000 de euro!

ȘUMI: „SEMEDO NE-AR PUTEA AJUTA"

Contactat de ProSport, antrenorul Marius Șumudică a recunoscut că-i place Semedo și crede că jucătorul ar fi un plus pentru Rapid în retur. „Semedo este un jucător util, care ar putea să ne ajute să ne îndeplinim obiectivul", a declarat tehnicianul. Giuleștenii trebuie însă să se bată pentru portughez cu o echipă din Cipru, care i-a făcut deja acestuia o ofertă avantajoasă. ■

132
de jocuri
în Liga I are la activ Antonio Semedo, timp în care a marcat și 23 de goluri

14
jocuri
în cupele europene a bifat portughezul pentru cele trei cluburi românești la care a activat, marcând și un gol în Stuttgart - Urziceni, 3-1

Semedo ne-ar fi util în încercarea noastră de a ne atinge obiectivul
Marius Șumudică, antrenor Rapid

Foto: Bogdan IORDACHE

Meciuri în cupele europene pentru Semedo

SEZON	COMPETIȚIA	ECHIPA	JOCURI
2007/2008	Cupa UEFA	CFR	2
2008/2009	Liga Campionilor	Steaua	6
2009/2010	Liga Campionilor	Urziceni	4
2009/2010	Europa League	Urziceni	1
2010/2011	Liga Campionilor	Urziceni	1

ORICE E POSIBIL ÎN WWW.LIGAPROSPORT.RO

LIGA PRO SPORT

DE CUMPĂRAT:

Tătărușanu	34.667
Bozovic	39.333
Cadu	43.000
Găman	42.333
Zicu	48.333
Spadacio	53.000
Wesley	48.000
Torje	56.000
Fl. Costea	51.667
B. Stancu	54.000
Traore	41.000
	511.333

INTRĂ PE WWW.LIGAPROSPORT.RO

A „MUȘCAT" GLUMA

Dobroiu a ratat jocul cu Dinamo după ce Șumi l-a trimis, în glumă, la Rapid II. Iar jucătorul s-a conformat

Victor STOICESCU
victor.stoicescu@prosport.ro

Ionuț Dobroiu (foto) se anunță unul dintre cei mai talentați tineri ai Rapidului. În ciuda talentului său, mijlocașul are o problemă: e foarte emotiv!

Înaintea meciului cu Dinamo, Șumudică părea decis să-l păstreze în lot, însă Dobroiu a fost trădat de comportamentul său naiv. Cunoscut pentru glumele sale, antrenorul i-a spus pe un ton mai dur jucătorului de 23 de ani să meargă la echipa a doua, să se mai antreneze! Dobroiu s-a conformat, programând o întâlnire cu prietenii săi la o miuță în spatele blocului și astfel a ratat șansa de a evolua împotriva dinamoviștilor. A explicat mai târziu, pe jumătate amuzat, pe jumătate rușinat: „Marius Șumudică m-a trimis în glumă la echipa a doua, iar eu l-am crezut și am greșit că nu m-am prezentat în cantonament pentru meciul cu Dinamo". ■

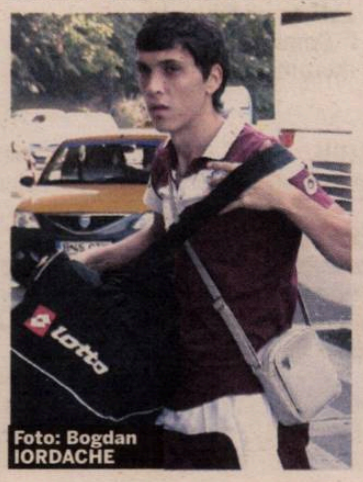

Foto: Bogdan IORDACHE

I-am spus în glumă să meargă la echipa a doua, iar el m-a luat în serios. N-am mai dat de el în cantonament apoi
Marius Șumudică, antrenor Rapid

Știm ce înseamnă să fii suporter!
De aceea scriem mai mult despre echipa ta favorită.
PRO SPORT

LIGA I

www.prosport.ro

PROGRAM TV

ASTĂZI

17:00/ DIRECT
SPORT.RO
Ora exactă în sport

17:15/ DIRECT
DOLCE SPORT
Handbal CE:
Olanda - Ungaria

17:30/ DIRECT
SPORT.RO
Volei feminin:
Dinamo - Scavolini Pesaro

17:45/ DIRECT
TVR 2
Handbal CE:
România - Muntenegru

19:45/ DIRECT
DOLCE SPORT
Handbal CE:
Spania - Rusia

20:00/ DIRECT
DIGI SPORT PLUS
Futsal: Târgu Mureș
România - Portugalia

ProSport nu-și asumă răspunderea pentru eventualele schimbări operate între timp în program

AL TREILEA ROMÂN ÎN GRUIA

Mijlocașul stânga Viorel Nicoară, de la Brănești, a semnat ieri cu CFR

Cristian ASZALOS
cristian.aszalos@prosport.ro

Viorel Nicoară (23 de ani, foto), de la Victoria Brănești, este a treia mutare a clujenilor din această iarnă, după Vasile Maftei și Mihai Mincă. Fotbalistul evoluează pe postul de mijlocaș stânga și visează să-i ia locul lui Culio în echipă.

Adus ieri în Gruia pentru 200.000 de euro, Nicoară face un pas uriaș în carieră. Explică chiar el: „În urmă cu doi ani eram la Râmnicu Sărat, în Liga a III-a, iar acum joc la un club de Liga Campionilor. Este cea mai mare realizare din cariera mea și sunt extrem de fericit", spune fotbalistul care a crescut la Unirea Urziceni, dar unde nu a prins nicio partidă oficială. În 2008 a ajuns la Brănești, în Liga a III-a, iar acum este în lotul campioanei și are obiective îndrăznețe.

„Vreau să dau totul pentru CFR. Să lupt, să fiu cel mai bun și să prind un tricou de titular, chiar dacă pe poziția mea evoluează Culio!", anunță Nicoară. ■

5 ani este durata contractului semnat de Viorel Nicoară cu CFR Cluj

Nicoară merită să joace la CFR. E un fotbalist formidabil. Acum trebuie să-și propună să ajungă la națională
Ilie Stan, antrenor Brănești

EVENIMENT/ RÂPĂ ȘI SILVIU ILIE, ÎN ECHIPĂ CU ZIDANE
Cornel Râpă și Silviu Ilie au fost invitați de Zinedine Zidane și de Ronaldo pentru a juca într-un meci caritabil care va avea loc în această seară la Atena și care va opune echipa „Prietenii lui Zidane și Ronaldo" trupei „All Stars" a lui Olympiakos Pireu. „Vom păstra invitațiile cu semnăturile originale ale celor doi zei ai fotbalului în vitrina cu trofee! Râpă și Ilie sunt doi fotbaliști de mare perspectivă", a spus Marius Stan. (Dănuț Lungu)

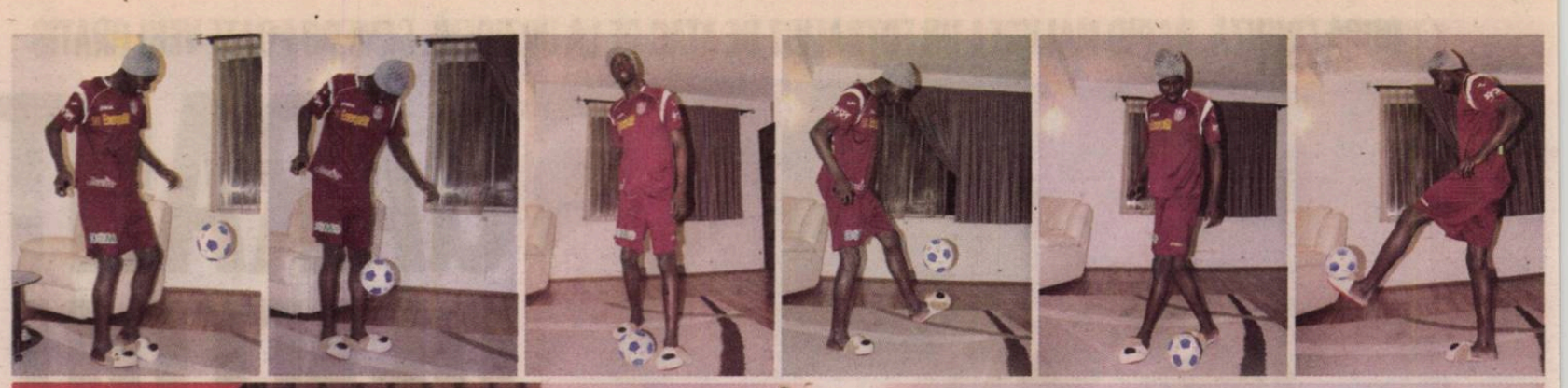

INTERVIU ATACANTUL SPUNE CĂ AR DORI SĂ ACTIVEZE ÎN GRUIA ȘI ÎN 2011

„N-A FOST NORMAL SĂ FIU ÎNJURAT!"

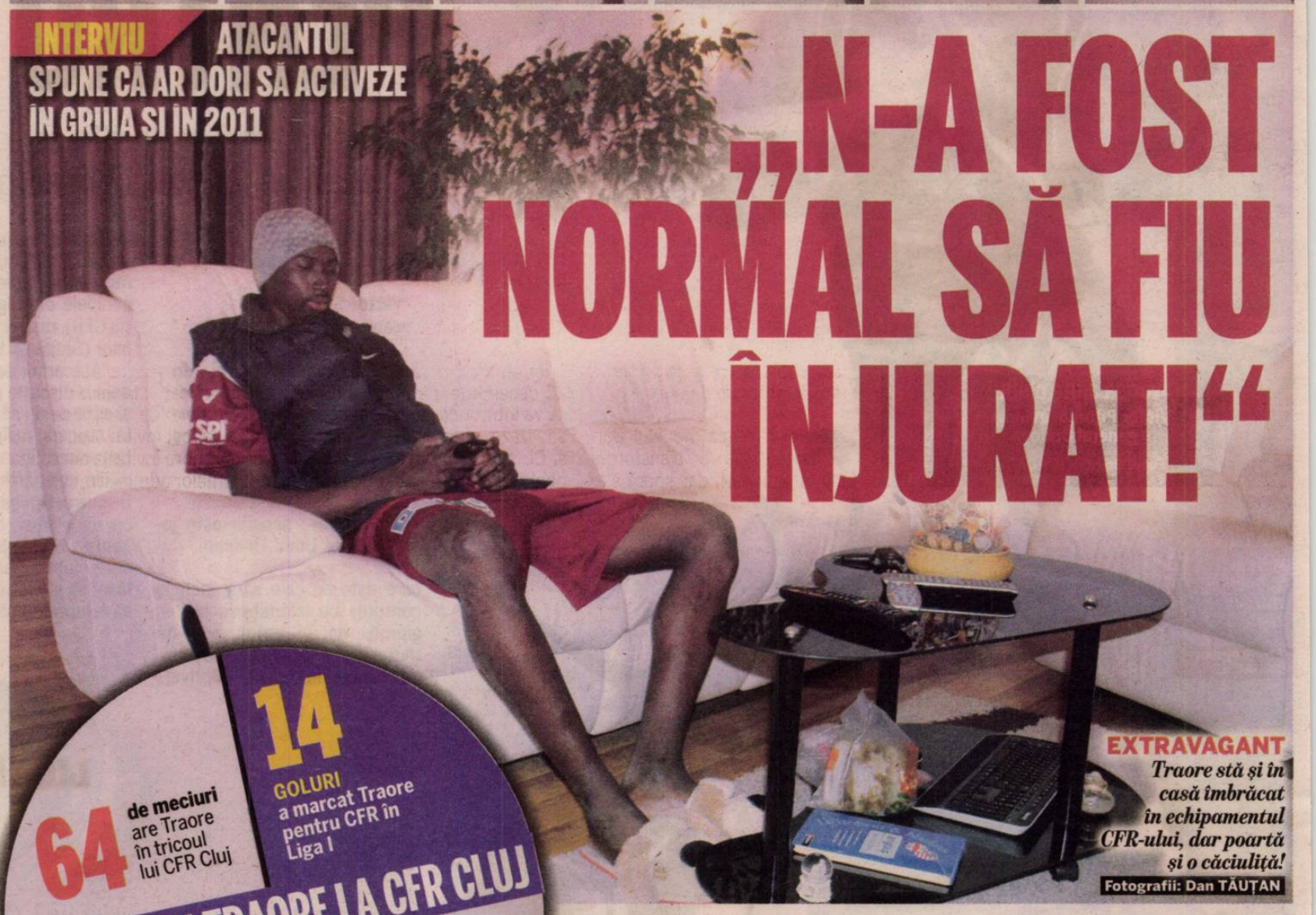

EXTRAVAGANT
Traore stă și în casă îmbrăcat în echipamentul CFR-ului, dar poartă și o căciuliță!
Fotografii: Dan TĂUȚAN

Lacina Traore le cere scuze fanilor pentru gesturile obscene pe care le-a făcut la meciul cu Roma, scor 1-1

Jumătate din salariul meu merge la familia mea. Tot timpul o voi ajuta, deoarece și ea a făcut sacrificii pentru mine când eram mic
Lacina Traore, atacant CFR Cluj

O să fie foarte greu ca Oțelul să rămână pe primul loc. Sunt multe formații care se bat la titlu, chiar și noi, deși rivalii nu ne mai iau în seamă
Lacina Traore, atacant CFR Cluj

Andra LUPOU
andra.lupou@protv.ro

Vânat de mai multe cluburi de top, Lacina Traore nu e disperat să părăsească Gruia. Atacantul ar dori să mai ia un titlu cu CFR înainte de a pleca de la Cluj și vorbește despre cei trei ani petrecuți în România.

Lacina, cum a fost 2010 pentru tine?
Un an foarte bun, cu trei trofee și o participare în premieră în Liga Campionilor. Tot ce regret în 2010 este gestul de la meciul cu Roma. Țin din nou să le cer scuze fanilor și suporterilor. Nu am făcut-o intenționat, am fost supărat deoarece am fost înjurat. E normal ca ei să fie supărați, dar să nu mă înjure.

Se spune că partida cu Roma a fost ultima pentru tine la CFR...
Nu știu de oferte, șefii mei decid acest lucru. În Coasta de Fildeș se vorbea deja că am semnat cu Fulham, dar nu e adevărat. Sincer, eu aș vrea să rămân la Cluj, să mă revanșez în fața fanilor pentru ratări și pentru acel gest.

„KONE AR PLECA LA STEAUA!"

Iuliu Mureșan spunea că îi ești ca un fiu...
Domnul Mureșan e ca tatăl meu, m-a apărat de atâtea ori. În plus, a venit în Coasta de Fildeș după mine și a avut încredere că pot să ajung un fotbalist mare. Dânsul poate mă apreciază și pentru că muncesc foarte mult și iubesc această echipă. Mi-aș da sufletul pentru CFR. Sunt îmbrăcat și în timpul liber în echipamentul echipei.

Se vorbește că Yssouf Kone e dorit de Steaua...
Nu vreau ca Yssouf să plece, fiindcă este prietenul meu și cred că este cel mai bun jucător pe care îl are CFR. A avut ghinion cu accidentările și ar trebui să rămână. Dacă ar ajunge cluburile la un acord, probabil Kone ar accepta o ofertă de la Steaua. Dar spun din nou că ar fi o mare pierdere pentru noi. ■

LA ADUNARE CU DUȘMANUL!

Mircea Sandu va fi prezent la Adunarea Generală a federației franceze ca reprezentant al unui... francez: Michel Platini

Doru GHEORGHIU
doru.gheorghiu@prosport.ro

Președintele FRF, Mircea Sandu, se va deplasa în aceste zile în Franța, la Paris, unde este invitat de onoare al Federației Franceze de Fotbal la Adunarea Generală a acesteia.

Deși le suntem adversari în grupa de calificare la Euro 2012, francezii îl vor avea și pe Mircea Sandu printre participanții la Adunarea Generală a federației lor. Inedit este faptul că „Nașul" se va afla la Paris nu în calitate de simplu invitat, ci de reprezentant al președintelui UEFA, care este Michel Platini, adică tot un francez! Platini nu a putut să participe la eveniment, fiind înlocuit de Sandu. Ultimul va reprezenta la Paris și Comitetul Executiv al UEFA, din care face parte ca membru.

PIȚURCĂ A GĂSIT SOLUȚIA SALVATOARE

Managerul general a convins autoritățile locale să sponsorizeze Știința cu două milioane de euro

Cristi STĂNCESCU
cristi.stancescu@prosport.ro

Adrian IOSUB
adrian.iosub@prosport.ro

Craiova are în acest moment o datorie de 4 milioane de euro la stat, jucători și angajați, iar Victor Pițurcă pare să fi găsit o soluție de moment. După mai multe discuții, Piți a convins Consiliul Județean și Consiliul Local să sponsorizeze Știința cu două milioane de euro.

Craiova refuză modelul Barcelona, de a transforma fanii în acționari, dar speră să-l poată urma pe cel de la Timișoara, echipa cea mai ajutată de oficialitățile locale, cu circa 11 milioane de euro în „era Iancu". Pițurcă a avut zilele trecute mai multe întâlniri cu oficialitățile de la Primărie și de la Consiliul Județean, dar și cu mai mulți consilieri locali, și, conform unor surse, se pare că argumentele sale i-au convins pe aceștia să dea o mână de ajutor echipei. Edilii i-ar fi promis lui Pițurcă faptul că în cadrul ședințelor ordinare din această lună ale CJ și CL, programate cel mai probabil pe 23 decembrie, pe ordinea de zi se va introduce și un punct care să vizeze ajutorarea echipei. CJ și CL speră să găsească soluții pentru a oferi Științei două milioane de euro. Dacă situația nu se va rezolva până la finalul anului, edilii vor încerca în prima rectificare bugetară de anul viitor să includă banii pentru echipă.

PRIMARUL A REVENIT LÂNGĂ ECHIPĂ

Faptul că autoritățile locale nu mai sunt în război cu clubul după sosirea lui Victor Pițurcă este evidențiat de desele apariții ale oficialităților la diverse evenimente ale echipei. Ultimul a fost petrecerea de sfârșit de an, la care a participat primarul interimar Mărinică Dincă. Președintele CJ Dolj, Ion Prioteasa, a fost invitat și el, dar nu a putut onora invitația din cauza problemelor administrative. ■

CRAIOVA / „ȘTIINȚA N-O SĂ DISPARĂ"

Fostul antrenor al Craiovei, Aurel Țicleanu (foto), este convins că Știința va trece peste problemele financiare cu care se confruntă. „Mă oprește lumea prin Brașov și mă întreabă dacă echipa o să dispară. Le spun că nu are cum, Universitatea e un brand", a spus Țicleanu.

CFR / MEDIAȘUL S-A INTERESAT DE TONY

CFR va semna zilele următoare un contract și cu Eric, urmând să plătească 350.000 de euro. În ecuația transferului, medieșenii l-ar fi dorit pe Bud sau Tony, dar ambele variante au căzut din cauza salariului prea mare al celor doi jucători, aproximativ 150.000 de euro.

CFR / „OȚELUL NU VA REZISTA"

Fundașul Cadu spune că titlul poate să rămână în Gruia, în ciuda faptului că vor începe returul cu 12 puncte în minus față de Oțelul Galați: „Mai credem că putem lua campionatul. Nu cred că Oțelul va păstra același ritm. Steaua, Dinamo, Timișoara și CFR se vor bate la titlu".

CFR / CULIO A FĂCUT ACCIDENT DE MAȘINĂ

Culio nu are deloc noroc pe acest final de an. După ce șefii nu s-au înțeles cu Kuban pentru un transfer, Culio a fost nevoit să mai rămână câteva zile în Cluj din cauza unor probleme cu viza. Mai mult, acesta a suferit aseară și un accident ușor de mașină din cauza poleiului.

POLI / IANCU ÎI VREA PE ALEX MUNTEAN

Marian Iancu a declarat aseară că dorește să îl transfere pe mijlocașul Alex Muntean (23 ani), de la Gaz Metan. „Singurul pe care i-l propun lui Dusan este Alex Muntean. Ar mai fi și Adrian Cristea, dacă vom putea ajunge la o înțelegere, la fel și Tiberiu Bălan", a spus Iancu.

PANDURII / POPA, PREA SCUMP PENTRU „U" CLUJ

Marius Popa (foto) nu mai este sigur că va ajunge la „U" Cluj, asta deoarece Pandurii cere 300.000 de euro. Gorjenii vor să facă profit, mai ales că la sfârșitul lui ianuarie trebuie să plătească o rată de 158.000 de euro plus TVA celor de la Curtea de Argeș în contul transferului.

BISTRIȚA / ÎȘI REIAU PREGĂTIRILE PE 9 IANUARIE

Gloria se va reuni pe 9 ianuarie 2011, urmând să efectueze două stagii de pregătire, unul la munte și unul în Antalya. Primul stagiu de pregătire se va desfășura între 17 și 27 ianuarie, într-o stațiune montană. Al doilea cantonament va avea loc între 28 ianuarie -11 februarie, în Antalya.

SPORTUL / ȘIMAN PLĂTEȘTE SALARIILE

Vasile Șiman i-a convocat săptămâna trecută pe jucătorii săi, pe care i-a anunțat că în intervalul 15-20 decembrie le va plăti salariile restante din luna august. Fiecare fotbalist va fi chemat de către patron pentru a-și primii banii cash, dar și pentru a discuta individual situația sa la club.

RAPID / CONSTANTIN, PRINS BĂUT LA VOLAN

Marius Constantin a fost prins de polițiștii din Brașov în timp ce conducea autoturismul personal sub influența băuturilor alcoolice. Conform unor surse din cadrul poliției, acesta a fost oprit duminică dimineața în jurul orei 03:00, fiind controlat cu aparatul alcooltest, care a relevat o valoare de 0,42mg/l. Constantin este al patrulea rapidist din ultimul timp care a fost prins băut la volan după Săpunaru, Bozovic și Boya.

TIMIȘOARA / DUSAN UHRIN S-A ÎNȚELES ASEARĂ CU ȘEFII CLUBULUI TIMIȘOREAN DUPĂ O ZI ÎNTREAGĂ DE NEGOCIERI

„SUNT ANTRENORUL LUI POLI"

Cehul a semnat aseară un nou contract cu Poli, la doi ani după ce a fost dat afară de Iancu

Radu FAUR
radu.faur@prosport.ro

Dusan Uhrin (foto) a semnat aseară cu Poli pentru un contract valabil până în vara anului 2012. Salariul antrenorului va fi de 18.000 de euro pe lună, iar obiectivul este calificarea într-o cupă europeană.

Conducătorii clubului timișorean au început duminică negocierile cu Dusan Uhrin, dar abia aseară au reușit să cadă la înțelegere cu tehnicianul ceh. Iancu, Chivorchian și Stanciu au fost optimiști pe tot parcursul zilei de ieri. „Nu a semnat încă, dar eu consider că avem antrenor. Acesta este Dusan Uhrin", le-a transmis Iancu conducătorilor orașului și ai județului, într-o ședință de la prânz. Ulterior, Stanciu a dat următoarea declarație, prin telefon: „În proporție de 95 la sută, Dusan este antrenorul nostru. Restul depinde doar de hârtie și de imprimantă. Acum are ocazia să-și ducă la capăt munca pe care a început-o în mandatul precedent".

VOM JUCA UN FOTBAL OFENSIV

Lucrurile au devenit clare după ce Marian Iancu a părăsit masa negocierilor, aproape de seară. La ieșirea din hotelul unde au avut loc discuțiile, patronul lui Poli a declarat că durata contractului va fi de un an și jumătate. Apoi, spre seară Uhrin a confirmat spusele lui Iancu, semnând contractul cu Poli. „Sper că vom avea din nou stadionul plin. Dar, înainte de toate, le transmit suporterilor noștri că vom juca un fotbal ofensiv. Sper să scoatem cel mai bun loc posibil. Sunt bucuros că avem din nou culorile pe care le-a avut echipa când am început să o antrenez în 2007. Acestea sunt culorile adevărate ale lui Poli", a spus antrenorul care a mai stat pe banca Timișoarei un an și jumătate. Uhrin va fi ajutat de Valentin Velcea, Iosif Rotariu și Marius Bratu. ■

Va fi mai dificil acum decât în primul meu mandat la Poli. Atunci nu am avut obiective atât de îndrăznețe
Dusan Uhrin, antrenor Poli Timișoara

Rămâne să evalueze Dusan lotul. Dacă trebuie, mai aducem un jucător, maxim doi
Marian Iancu, președinte Poli Timișoara

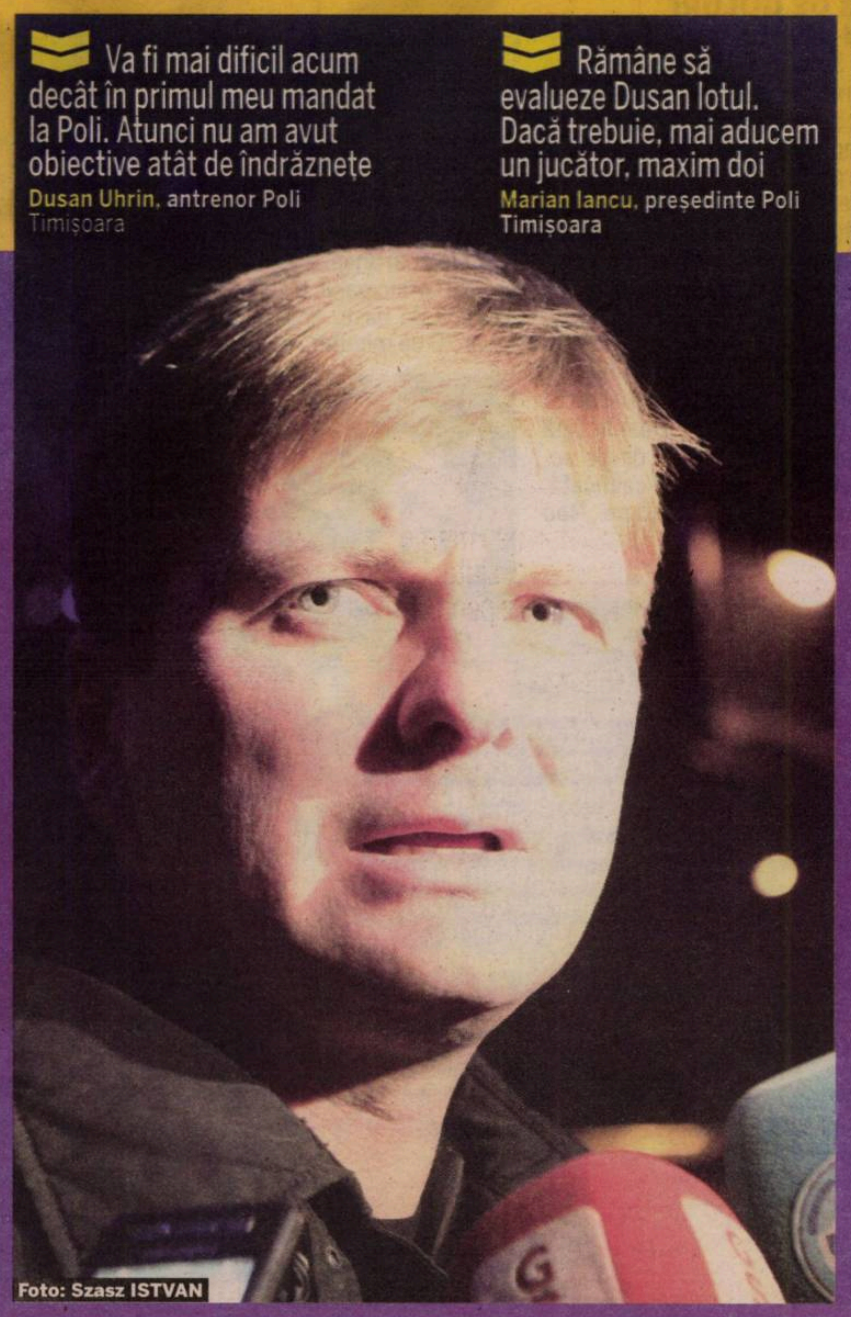
Foto: Szasz ISTVAN

FC BARCELONA - REAL SOCIEDAD 5-0

MAȘINA DE GOLURI

Barcelona a mai doborât câteva recorduri în meciul cu Sociedad

Mihai MOLNAR
mihai.molnar@prosport.ro

O mașină de doborât recorduri. Asta e practic Barcelona lui Guardiola, ediția 2010-2011. Sâmbătă, cu Sociedad, în etapa a 15-a, catalanii au mai înscris „una manita", tiki-taka a mai adus un nou record de pase într-un meci, iar Barcelona a ajuns la 21 de goluri marcate în ultimele patru etape din Primera. Timp în care nu a încasat niciunul!

În Primera, Nilmar joacă rolul lui Marica. Atacantul român a fost ani buni autorul singurei înfrângeri suferite de Spania, după amicalul cu România de la Cadiz (2006). Acum, atacantul de la Villarreal se poate lăuda că e ultimul care a dat gol Barcelonei! Era minutul 26 al disputei din etapa a 11-a, iar brazilianul reușea golul egalizator, într-o partidă tranșată până la urmă de catalani cu 3-1.

28 DE GOLURI ÎN 604 MINUTE!

Se spune că cea mai bună formă de apărare e atacul, iar Barcelona înnobilează pur și simplu afirmația. De la acel meci de pe „Camp Nou", cumulând cele două goluri care au adus victoria Barcelonei, ambele reușite de Messi, catalanii au perforat porțile adverse de 28 de ori, în toate competițiile, și nu au primit niciun gol timp de 604 minute! Iar în nouă din ultimele 11 meciuri, Barcelona a marcat cel puțin trei goluri! Doar în Ligă a mai ridicat piciorul de pe accelerație, fiind deja calificată, 1-1 la Copenhaga și 2-0 pe „Nou Camp" cu Rubin.

DEPĂȘESC RECORDUL REALULUI?

În 15 etape, mașina de goluri barceloneză a atins cota 46. O medie incredibilă (3,06 pe meci), care amenință recordul de goluri all-time din Primera, stabilit în sezonul 1989-1990 de Realul lui Toshack, 107 (în 38 de etape). De altfel, Barcelona e singura echipă care a mai atins 46 de goluri în 15 etape, încă de două ori în ultimii 50 de ani, în sezoanele 1996-1997 (Bobby Robson) și 2008-2009 (Guardiola). Iar în acest moment e cea mai ofensivă echipă a Europei. Doar PSV și Copenhaga au marcat mai mult, 50 de goluri, dar în 18, respectiv 19 etape.

938 DE PASE ÎNTR-UN MECI!

Duminică, Barcelona și-a îmbunătățit recordul paselor. Cu Real Sociedad, mașinăria tiki-taka a funcționat la parametri maximi. 938 de pase au schimbat catalanii, cu 108 mai mult decât predecentul record, care le aparținea. Xavi a fost principalul artizan, cu 120 de pase, deși a evoluat doar 70 de minute!

„TUYA-MIA"

În meciul cu Sociedad, Barcelona a mai inventat ceva. Între cele 938 de pase s-au strecut șase consecutive schimbate între Alves și Messi, într-o combinație care a plecat de la centrul terenului și s-a transformat într-o „na-ți-o ție, dă-mi-o mie", sau „tuya-mia" cum au scris spaniolii. O fază spectacol finalizată cu cel de-al treilea gol al Barcelonei (47), autor Messi, care a mai punctat o dată până la final (87). Celelalte goluri au fost reușite de Villa (9), Iniesta (33) și Bojan (90+1).

Foto: REUTERS

PREMIILE PROSPORT
Votează-l pe Iniesta pe www.prosport.ro, la secțiunea „Cel mai bun jucător din lume"

971
de pase
a reușit Barcelona cu Rubin Kazan în ultimul meci din Liga Campionilor, stabilind recordul all-time și al acestei competiții

18
jucători
au marcat pentru Barcelona în acest sezon, în toate competițiile

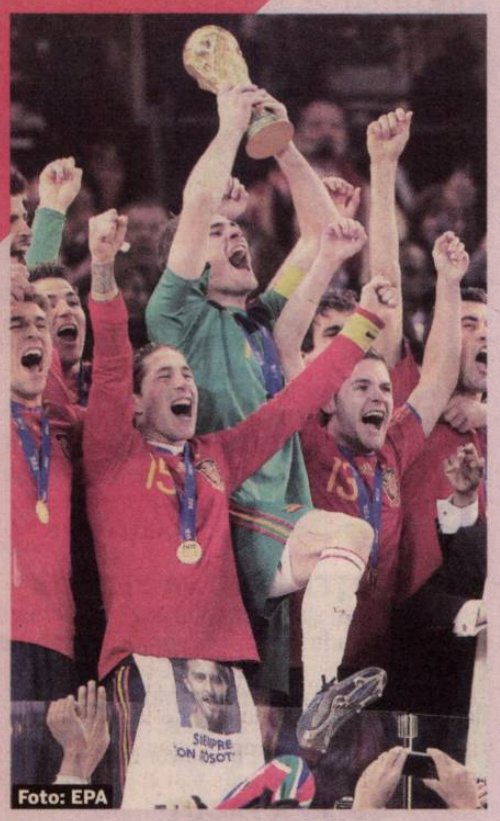
Foto: EPA

S-AU DOPAT SPANIOLII?

„Dacă eu aș vorbi, Spania nu ar avea nici titlul european, nici titlul mondial", este declarația doctorului Fuentes

Irina MANDREȘ
irina.mandres@prosport.ro

Lumea sportului din Spania a fost cutremurată de declarațiile șocante ale medicului Eufemiano Fuentes, care sugerează faptul că jucătorii naționalei s-ar fi dopat.

Șase persoane au fost arestate în urmă cu trei zile în Spania, în cadrul unei vaste operațiuni antidoping, și au fost inculpate pentru infracțiuni contra sănătății publice și trafic de substanțe ilicite. Conform presei spaniole, cei șase au strânse legături cu lumea sportului spaniol: Cesar Perez - antrenorul Martei Dominguez, atletul Alberto Garcia, fostul rutier Alberto Leon, preparatorul fizic Manuel Pascua Piqueras, Jose Alonso Valero - fost sportiv și impresar și doctorul Eufemiano Fuentes. Ultimul, aflat în centrul rețelei de dopaj desființată în 2006 în cadrul Operațiunii Puerto, a revenit în atenția anchetatorilor cu ocazia acestui nou scandal. „Dacă eu aș vorbi, Spania nu ar avea nici titlul european, nici pe cel mondial", a spus Fuentes. Imediat, selecționerul Del Bosque și Xavi au simțit nevoia să se apere. „Noi facem controale foarte des și suntem liniștiți. E păcat că se întâmplă așa ceva în sportul spaniol", a spus mijlocașul Barcelonei.

PRO SPORT Fondat 1997; ISSN 1453-3707
BRAT Tirajul ProSport este certificat de Biroul Român de Audit al Tirajelor
Tipar: coprint Telefon: 031.825.1028; Fax: 031.825.1036 www.coprint.ro
PubliMedia International

Redactor-șef:	Dan Filoti	Fotbal intern:	Iulian Vâlvoiu	Director publishing:	Cosmina Noaghea	Foto:	Marius Smădu	Brand Manager:	Lucian Cotreanți
Redactori-șefi adjuncți:	Florin Caramavrov, Lucian Lipovan, Matei Udrea	Reporteri speciali:	Alexandru Enciu	Director editorial:	Cristian Hostiuc	Producție:	Rodica Ghenciu	Junior Brand Manager:	Cezar Cherciu
		Ligi inferioare:	Daniel Remeș	Publisher:	Daniela Radu	Distribuție:	Dan Apostolache	Sales Manager:	Luiza Dobre 0318.256.317
Responsabil de număr:	Daniel Remeș	Fotbal extern:	Robert Vătafu	Vânzări:	Nicoleta Nedea	Financiar:	Sorin Dinu		Vlad Florea 0318.256.234
		Sporturi:	Andru Nenciu	Marketing:	Daniela Șerban	HR:	Elena Șerban	Sales Manager Clienti Directi:	Daniel Pleșea 0318.256.232
		Foto:	Alexandru Hojda	Cercetare:	Daniel Secarea	IT:	Bogdan Petre	Traffic manager:	Marina Moraru 0318.256.240
		Art director:	Alexandru Popescu	Dezvoltare:	Simona Drăghici	Administrativ:	Sorin Cârciu		
		Online:	Cosmin Boghiu	Prelucrare imagine:	Iulian Popa				
		Organizare:	Sorin Toma						

Redacție: București, Str. Aurel Vlaicu, nr. 62-64. Telefon: 031.825.7300; Fax: 031.825.7385; Abonamente: 0318.256.242/244/332, Fax:0318.256.243 Trimiteți opiniile dumneavoastră la dialog@prosport.ro

Foto: Captură TV

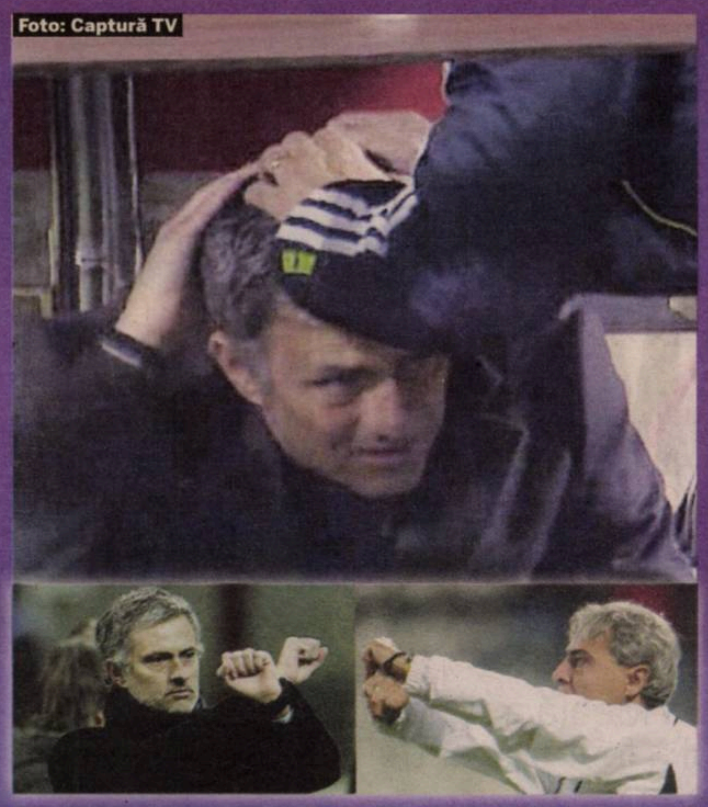

JOSE CÎRȚINHO

Mourinho „s-a dat" și el la banca de rezerve, la fel ca și Cîrțu. Doar că acum n-a mai cedat banca

Robert VĂTAFU
robert.vatafu@prosport.ro

Jose Mourinho și-a luat-o în cap duminică, în timpul meciului câștigat de Real Madrid la Zaragoza, scor 3-1, în etapa a 15-a din Primera Division.

Sorin Cîrțu e mic copil pe lângă Mourinho. La Basel, fostul antrenor al lui CFR Cluj a dat în banca de rezerve cu picioarele până a spart geamul, gest care a făcut apoi înconjurul lumii. Pentru a arăta de ce e „The Special One", tehnicianul lui Real Madrid a dat și el în banca de rezerve, dar cu capul! S-a întâmplat duminică, la meciul din deplasare cu Zaragoza. Numai că de această dată nu a mai cedat banca, ci capul lui Jose. Imediat, doctorii „galacticilor" au sărit în ajutorul portughezului și rana a fost tratată. Au rămas însă imaginile.

Nu este prima dată când cei doi antrenori au comportamente asemănătoare. Sezonul trecut, Cîrțu, atunci antrenor la Pandurii, i-a arătat arbitrului Augustus Constantin mâinile încrucișate în semn de protest față de deciziile acestuia. După scurt timp a fost imitat de Mourinho. La un meci de campionat cu Sampdoria, el s-a dus spre camerele TV și a cerut să i se pună cătușele. Și tot din cauza arbitrului. (foto medalion)

NU ARE SĂRBĂTORI

Hagi trebuia să vină ieri în România, dar a rămas la Istanbul să rezolve problemele de la Galatasaray

Robert VĂTAFU
robert.vatafu@prosport.ro

Galata i-a mâncat zilele lui Hagi! Deși trebuia să vină ieri în România, antrenorul turcilor a rămas la Istanbul pentru a rezolva problemele de la echipă.

Numai în pielea lui Hagi să nu fii în momentele astea! Dacă în urmă cu două luni era în culmea fericirii pentru că a semnat cu Galatasaray, acum „Regele" are un munte de probleme. Cu doar două victorii în opt etape, de când a fost preluată de Hagi, fosta câștigătoare a Cupei UEFA este mai aproape de retrogradare decât de titlu, iar fanii protestează la fiecare partidă. Și pentru ca această situație să nu dureze prea mult, Hagi și-a amânat venirea în România, programată ieri, pentru a gândi, cu colaboratorii săi, planul redresării echipei. În primul rând, Gică va face o listă cu jucătorii care vor pleca în această iarnă și una cu cei pe care dorește să-i achiziționeze. O altă problemă care „arde" este psihicul jucătorilor, la care tehnicianul va lucra intens.

ÎNCĂ DOUĂ MECIURI ÎN 2010

Galatasaray mai are de jucat două meciuri în acest an. Pe 19 decembrie o va întâlni, în deplasare, pe Konyaspor, în campionat, iar pe 22 decembrie este programat meciul de Cupă cu Gaziantepspor. Și anul viitor va debuta în forță pentru „Rege": meci pe 11 ianuarie, în Cupă, cu Beypazari, formație din liga a treia. Tocmai din cauza acestui program, Hagi se gândește la posibilitatea de a petrece Sărbătorile în Turcia. Momentan, antrenorul român nu răspunde în fața conducerii pentru rezultate, convenția fiind ca el să fie tras la răspundere abia după ce își formează echipa.

GER *Nici vremea nu ține cu Hagi. „Regele" a tremurat serios sâmbătă, la meciul cu Genclerbirligi*

Foto: SABAH

Colțul mov

RADU PARASCHIVESCU
radu.paraschivescu@prosport.ro

ImpeReal

Povestea spune că un fotbalist român a auzit la un moment dat „Villarreal" și a înțeles „Vii la Real". „Se non è vero, è ben trovato", zic italienii despre aceste găselnițe. Confuzia fotbalistului nu miră, câtă vreme Real Madrid cheamă mai departe, ca o lampă indiferentă la suferința fluturilor pe care-i atrage. Sigur, în ultimii ani, „Visca Barça" se aude mai apăsat decât „Hala Madrid". Balonul de Aur devine o afacere catalană, Barcelona pasează până uită de sine, ochii lui Guardiola sunt două mici fântâni incendiate. *Barcelona impune moda și imprimă direcția fotbalului. Asta însă nu răpește nimic din farmecul Realului, din elocința celor care au predat fotbal castilian, fie ei Santamaria, Gento, Amancio, Breitner, Del Bosque, Santillana, Michel, Laudrup și Raul*. Din 1920, de când regele Alfonso al XIII-lea a împroprietărit echipa cu numele de azi, Real a fost ecoul unui imperiu și iluzia perfecțiunii. Firește, Real n-a fost singura echipă care s-a visat Everest, numai că deocamdată palmaresul o blindează și-o ajută.

O echipă frumoasă (dincolo de ce crede fiecare despre oricine, începând cu Arbeloa și terminând cu Granero) are obligația gesturilor înalte. Iar gesturile acestea nu sunt doar balet de PR sau tentative de reabilitare după căderi abrupte. Ele vorbesc despre înnobilarea fotbalului prin înrudirea cu alte domenii ale artei. *Când e mare și bun, fotbalul se deschide spre tot ce bucură sufletul. În anul când Real a împlinit un secol, imnul echipei a fost cântat de Placido Domingo, iar atmosfera a fost oricum, numai placidă nu*. Acum, la zece zile după ce Real s-a întors descleiată de la Barcelona, meciul cu Valencia a avut un aperitiv literar. Lovitura de începere a dat-o un personaj care a intrat pe teren cu aerul unui magician dispus, la o adică, să schimbe clima, să ascundă luna și să inverseze polii.

Zâmbitor și nins de vremuri, Mario Vargas Llosa s-a oprit la centrul terenului și a dat în minge fără crispare, cu o naturalețe în care lumea l-a ghicit pe maidanagiul de odinioară. Era același Vargas Llosa care abia așteaptă să se vadă cu Salman Rushdie spre a se așterne la vorbă - nu despre Philip Roth sau Ismail Kadare, și cu atât mai puțin despre Premiul Nobel, ci despre Marcelo și Gareth Bale, căci face parte din șarmul oamenilor de dreapta să se piardă în povești despre fundași sau mijlocași stânga. Era același Vargas Llosa care, plimbându-se demult prin Arequipa natală, încerca să ghicească în fuiorul vulcanului Chachani nu doar destinul unui scriitor, ci și măreția niciodată amenințată a unei idei și a unei echipe. A unui Real imperial. A unui ImpeReal.

LIPĂ, ȘEFĂ LA KAIAC-CANOE!?

Ministrul Educației, Cercetării și Tineretului, Daniel Funeriu, a participat ieri la „Gala bărcilor de aur" organizată de Federația Română de Kaiac-Canoe. La finalul ceremoniei de premiere a sportivilor, președintele Ioan Bârlădeanu l-a invitat pe Funeriu să prezinte împreună noua siglă a FR de Kaiac-Canoe. Funeriu, care se afla pe podium, a invitat-o pe Elisabeta Lipă, președintele FR de Canotaj, să prezinte împreună noua siglă. În momentul în care Lipă a refuzat, Funeriu a insistat, moment în care chestorul CS Dinamo i-a transmis ministrului că sigla este a FR de Kaiac-Canoe și nu a FR de Canotaj. Răspunsul lui Funeriu a sunat cam așa: „A, am înțeles, e kaiac-canoe".

RAȚ PESTE MAXWELL ȘI MARCELO

Fundașul român a fost inclus de UEFA în echipa ideală a rundei a șasea a grupelor Ligii Campionilor. Jucătorul a fost pus astfel înaintea unor nume grele ale fotbalului european

E bine că am ajuns acolo, dar ar fi și mai bine să mă mențin printre cei mai buni

Răzvan Raț
fundaș Șahtior

Foto: AFP

Irina MANDREȘ
irina.mandres@prosport.ro

Răzvan Raț a fost inclus de UEFA în echipa ideală a ultimei runde a grupelor Champions League, după ce a marcat un gol și a dat o pasă decisivă în meciul câștigat de Șahtior cu Braga, scor 2-0.

„Raț a fost eroul echipei din Donețk în victoria cu Braga, care a adus o calificare istorică pentru ucraineni. Românul a deschis scorul și a dat pasa decisivă la reușita lui Luiz Adriano", a scris site-ul UEFA. Românul i-a depășit astfel pe mulți fundași stânga mult mai bine cotați, cum ar fi Marcelo de la Real Madrid sau Maxwell de la Barcelona.

Contactat de ProSport, Răzvan s-a arătat bucuros că a fost inclus în echipa ideală a rundei a șasea din Liga Campionilor. „Nici nu știam asta! Mă bucur foarte mult că UEFA m-a inclus în această echipă, însă asta înseamnă că trebuie să muncesc mai mult de acum înainte pentru a fi după fiecare rundă în echipa ideală". ■

ECHIPA IDEALĂ UEFA
(A ULTIMEI RUNDE DIN FAZA GRUPELOR LIGII CAMPIONILOR)

VREA SĂ FIE TĂTIC!

Răzvan Raț a infirmat informațiile apărute ieri în presa din România, conform cărora urmează să devină tată în 2011. Fundașul român a mărturisit că își dorește foarte mult să aibă un moștenitor și că este sigur că se va întâmpla în curând. „Lucrez încă la asta. Deocamdată nu pot spune că este adevărat, dar se poate întâmpla în viitorul apropiat".

Biblioteca Județeană MUREȘ

PRO SPORT

SUPLIMENT DE CLASAMENTE, STATISTICI, REZULTATE

Public Bet
PARIURI SPORTIVE

Începând de săptămâna viitoare, în fiecare marți, ziarul și suplimentul de clasamente, statistici și rezultate îl puteți găsi doar în agențiile Public Bet

A GRUPA

	M.J.	C	E	P	Gv.	Pt.	ser.
1. Manchester	5	3	1	1	10:5	10	+1
2. Lech Poznan	5	2	2	1	10:8	8	=1
3. Juventus	5	0	5	0	6:6	5	=5
4. Salzburg	5	0	2	3	1:8	2	-1

ETAPA URMATOARE

Etapa	Data	Ora		STATISTICA c-e-p	gv.
6	16.12.	20:00	Salzburg - Lech Poznan	0-0-1	0:2
6	16.12.	20:00	Juventus - Manchester City FC	0-1-0	1:1

REZULTATE

5. etapa, 1.12.2010
Manchester City FC - Salzburg 3:0 (1:0)
Lech Poznan - Juventus 1:1 (1:0)
4. etapa, 4.11.2010
Lech Poznan - Manchester City FC 3:1 (1:0)
Juventus - Salzburg 0:0 (0:0)
3. etapa, 21.10.2010
Salzburg - Juventus 1:1 (1:0)
Manchester City FC - Lech Poznan 3:1 (2:0)
2. etapa, 30.9.2010
Manchester City FC - Juventus 1:1 (1:1)
Lech Poznan - Salzburg 2:0 (0:0)

B GRUPA

	M.J.	C	E	P	Gv.	Pt.	ser.
1. Bayer L.	5	3	2	0	7:1	11	+2
2. Atl. Madrid	5	2	1	2	8:6	7	-1
3. Aris	5	2	1	2	5:5	7	+1
4. Rosenborg	5	1	0	4	3:11	3	-3

ETAPA URMATOARE

Etapa	Data	Ora		STATISTICA c-e-p	gv.
6	16.12.	20:00	Bayer L. - Atl. Madrid	0-1-0	1:1
6	16.12.	20:00	Aris - Rosenborg	0-0-1	1:2

REZULTATE

5. etapa, 1.12.2010
Atl. Madrid - Aris 2:3 (2:1)
Rosenborg - Bayer L. 0:1 (0:1)
4. etapa, 4.11.2010
Bayer L. - Aris 1:0 (0:0)
Rosenborg - Atl. Madrid 1:2 (0:1)
3. etapa, 21.10.2010
Aris - Bayer L. 0:0 (0:0)
Atl. Madrid - Rosenborg 3:0 (1:0)
2. etapa, 30.9.2010
Atl. Madrid - Bayer L. 1:1 (0:1)
Rosenborg - Aris 2:1 (1:1)

C GRUPA

	M.J.	C	E	P	Gv.	Pt.	ser.
1. Sporting L.	5	4	0	1	14:5	12	+1
2. Gent	5	2	1	2	8:10	7	+2
3. Lille	5	1	2	2	5:6	5	-1
4. Levski	5	1	1	3	5:11	4	-1

ETAPA URMATOARE

Etapa	Data	Ora		STATISTICA c-e-p	gv.
6	16.12.	20:00	Levski - Sporting L.	0-0-1	0:5
6	16.12.	20:00	Lille - Gent	0-1-0	1:1

REZULTATE

5. etapa, 1.12.2010
Gent - Levski 1:0 (0:0)
Sporting L. - Lille 1:0 (1:0)
4. etapa, 4.11.2010
Levski - Lille 2:2 (1:1)
Gent - Sporting L. 3:1 (1:1)
3. etapa, 21.10.2010
Sporting L. - Gent 5:1 (4:1)
Lille - Levski 1:0 (0:0)
2. etapa, 30.9.2010
Gent - Lille 1:1 (1:1)
Sporting L. - Levski 5:0 (2:0)

D GRUPA

	M.J.	C	E	P	Gv.	Pt.	ser.
1. Villarreal	5	3	0	2	6:4	9	+1
2. PAOK	5	2	2	1	4:3	8	=1
3. Dinamo Z.	5	2	1	2	4:4	7	-1
4. Club Brugge	5	0	3	2	3:6	3	=1

ETAPA URMATOARE

Etapa	Data	Ora		STATISTICA c-e-p	gv.
6	15.12.	20:00	Club Brugge - Villarreal	0-0-1	1:2
6	15.12.	20:00	Dinamo Z. - PAOK	0-0-1	0:1

REZULTATE

5. etapa, 2.12.2010
PAOK - Club Brugge 1:1 (1:0)
Villarreal - Dinamo Z. 3:0 (1:0)
4. etapa, 4.11.2010
Club Brugge - Dinamo Z. 0:2 (0:0)
PAOK - Villarreal 1:0 (0:0)
3. etapa, 21.10.2010
Dinamo Z. - Club Brugge 0:0 (0:0)
Villarreal - PAOK 1:0 (1:0)
2. etapa, 30.9.2010
Villarreal - Club Brugge 2:1 (1:1)
PAOK - Dinamo Z. 1:0 (0:0)

E GRUPA

	M.J.	C	E	P	Gv.	Pt.	ser.
1. Dinamo Kijev	5	3	1	1	10:6	10	+3
2. BATE Borisov	5	3	1	1	11:8	10	-1
3. Sheriff	5	1	1	3	5:7	4	=1
4. AZ Alkmaar	5	1	1	3	5:10	4	=1

ETAPA URMATOARE

Etapa	Data	Ora		STATISTICA c-e-p	gv.
6	15.12.	20:00	AZ Alkmaar - BATE Borisov	0-0-1	1:4
6	15.12.	20:00	Dinamo Kijev - Sheriff	0-0-1	0:2

REZULTATE

5. etapa, 2.12.2010
Sheriff - AZ Alkmaar 1:1 (0:1)
BATE Borisov - Dinamo Kijev 1:4 (0:1)
4. etapa, 4.11.2010
BATE Borisov - Sheriff 3:1 (1:1)
Dinamo Kijev - AZ Alkmaar 2:0 (0:0)
3. etapa, 21.10.2010
AZ Alkmaar - Dinamo Kijev 1:2 (1:2)
Sheriff - BATE Borisov 0:1 (0:1)
2. etapa, 30.9.2010
Sheriff - Dinamo Kijev 2:0 (2:0)
BATE Borisov - AZ Alkmaar 4:1 (1:0)

F GRUPA

	M.J.	C	E	P	Gv.	Pt.	ser.
1. CSKA M.	5	5	0	0	17:2	15	+5
2. Sparta Prag	5	2	2	1	11:11	8	=1
3. Palermo	5	1	1	3	6:11	4	=1
4. Lausanne	5	0	1	4	5:15	1	-2

ETAPA URMATOARE

Etapa	Data	Ora		STATISTICA c-e-p	gv.
6	15.12.	20:00	Lausanne - Palermo	0-0-1	0:1
6	15.12.	20:00	Sparta Prag - CSKA M.	0-0-1	0:3

REZULTATE

5. etapa, 2.12.2010
CSKA M. - Lausanne 5:1 (3:0)
Palermo - Sparta Prag 2:2 (1:0)
4. etapa, 4.11.2010
Lausanne - Sparta Prag 1:3 (1:1)
CSKA M. - Palermo 3:1 (0:1)
3. etapa, 21.10.2010
Sparta Prag - Lausanne 3:3 (3:1)
Palermo - CSKA M. 0:3 (0:1)
2. etapa, 30.9.2010
Palermo - Lausanne 1:0 (0:0)
CSKA M. - Sparta Prag 3:0 (0:0)

G GRUPA

	M.J.	C	E	P	Gv.	Pt.	ser.
1. Zenit	5	5	0	0	15:6	15	+5
2. AEK	5	2	1	2	9:10	7	+1
3. Anderlecht	5	1	1	3	6:8	4	-1
4. Hajduk	5	1	0	4	5:11	3	-3

ETAPA URMATOARE

Etapa	Data	Ora		STATISTICA c-e-p	gv.
6	16.12.	22:05	AEK - Zenit	0-0-1	2:4
6	16.12.	22:05	Anderlecht - Hajduk	0-0-1	0:1

REZULTATE

5. etapa, 1.12.2010
Zenit - Anderlecht 3:1 (1:0)
Hajduk - AEK 1:3 (0:0)
4. etapa, 4.11.2010
Hajduk - Zenit 2:3 (0:1)
AEK - Anderlecht 1:1 (0:0)
3. etapa, 21.10.2010
Zenit - Hajduk 2:0 (1:0)
Anderlecht - AEK 3:0 (1:0)
2. etapa, 30.9.2010
Zenit - AEK 4:2 (3:1)
Hajduk - Anderlecht 1:0 (0:0)

H GRUPA

	M.J.	C	E	P	Gv.	Pt.	ser.
1. Stuttgart	5	4	0	1	11:5	12	-1
2. Young Boys	5	3	0	2	10:9	9	+1
3. Odense	5	1	1	3	7:9	4	=1
4. Getafe	5	1	1	3	3:8	4	=1

ETAPA URMATOARE

Etapa	Data	Ora		STATISTICA c-e-p	gv.
6	16.12.	22:05	Getafe - Young Boys	0-0-1	0:2
6	16.12.	22:05	Stuttgart - Odense	1-0-0	2:1

REZULTATE

5. etapa, 1.12.2010
Odense - Getafe 1:1 (0:1)
Young Boys - Stuttgart 4:2 (1:0)
4. etapa, 4.11.2010
Getafe - Stuttgart 0:3 (0:1)
Odense - Young Boys 2:0 (1:0)
3. etapa, 21.10.2010
Stuttgart - Getafe 1:0 (1:0)
Young Boys - Odense 4:2 (2:0)
2. etapa, 30.9.2010
Young Boys - Getafe 2:0 (1:0)
Odense - Stuttgart 1:2 (0:0)

I GRUPA

	M.J.	C	E	P	Gv.	Pt.	ser.
1. PSV	5	4	1	0	10:3	13	+4
2. Metalist	5	3	1	1	9:4	10	+1
3. Sampdoria	5	1	2	2	4:5	5	-1
4. Debrecen	5	0	0	5	2:13	0	-5

ETAPA URMATOARE

Etapa	Data	Ora		STATISTICA c-e-p	gv.
6	16.12.	22:05	Debrecen - Sampdoria	0-0-1	0:1
6	16.12.	22:05	PSV - Metalist	1-0-0	2:0

REZULTATE

5. etapa, 1.12.2010
Metalist - Debrecen 2:1 (0:0)
Sampdoria - PSV 1:2 (1:0)
4. etapa, 4.11.2010
Sampdoria - Metalist 0:0 (0:0)
PSV - Debrecen 3:0 (2:0)
3. etapa, 21.10.2010
Metalist - Sampdoria 2:1 (1:1)
Debrecen - PSV 1:2 (1:1)
2. etapa, 30.9.2010
Metalist - PSV 0:2 (0:2)
Sampdoria - Debrecen 1:0 (0:0)

J GRUPA

	M.J.	C	E	P	Gv.	Pt.	ser.
1. PSG	5	3	2	0	8:3	11	+1
2. Sevilla	5	3	0	2	8:5	9	-1
3. Dortmund	5	2	2	1	8:5	8	+1
4. FC Karpaty Lviv	5	0	0	5	3:14	0	-5

ETAPA URMATOARE

Etapa	Data	Ora		STATISTICA c-e-p	gv.
6	15.12.	22:05	Sevilla - Dortmund	1-0-0	1:0
6	15.12.	22:05	FC Karpaty Lviv - PSG	0-0-1	0:2

REZULTATE

5. etapa, 2.12.2010
Dortmund - FC Karpaty Lviv 3:0 (1:0)
PSG - Sevilla 4:2 (3:2)
4. etapa, 4.11.2010
Sevilla - FC Karpaty Lviv 4:0 (3:0)
PSG - Dortmund 0:0 (0:0)
3. etapa, 21.10.2010
FC Karpaty Lviv - Sevilla 0:1 (0:1)
Dortmund - PSG 1:1 (0:0)
2. etapa, 30.9.2010
Dortmund - Sevilla 0:1 (0:1)
PSG - FC Karpaty Lviv 2:0 (2:0)

K GRUPA

	M.J.	C	E	P	Gv.	Pt.	ser.
1. Liverpool	5	2	3	0	8:3	9	=1
2. Steaua	5	1	3	1	9:10	6	=1
3. Napoli	5	0	4	1	7:9	4	=1
4. Utrecht	5	0	4	1	5:7	4	=1

ETAPA URMATOARE

Etapa	Data	Ora		STATISTICA c-e-p	gv.
6	15.12.	22:05	Napoli - Steaua	0-1-0	3:3
6	15.12.	22:05	Liverpool - Utrecht	0-1-0	0:0

REZULTATE

5. etapa, 2.12.2010
Utrecht - Napoli 3:3 (3:2)
Steaua - Liverpool 1:1 (0:1)
4. etapa, 4.11.2010
Steaua - Utrecht 3:1 (1:1)
Liverpool - Napoli 3:1 (0:1)
3. etapa, 21.10.2010
Utrecht - Steaua 1:1 (0:0)
Napoli - Liverpool 0:0 (0:0)
2. etapa, 30.9.2010
Utrecht - Liverpool 0:0 (0:0)
Steaua - Napoli 3:3 (3:1)

L GRUPA

	M.J.	C	E	P	Gv.	Pt.	ser.
1. Porto	5	4	1	0	11:3	13	+1
2. Besiktas	5	3	1	1	7:6	10	+1
3. CSKA S.	5	1	0	4	3:7	3	-1
4. Rapid Be	5	1	0	4	5:10	3	-2

ETAPA URMATOARE

Etapa	Data	Ora		STATISTICA c-e-p	gv.
6	15.12.	22:05	Porto - CSKA S.	1-0-0	1:0
6	15.12.	22:05	Besiktas - Rapid Be	1-0-0	2:1

REZULTATE

5. etapa, 2.12.2010
Rapid Be - Porto 1:3 (1:1)
CSKA S. - Besiktas 1:2 (0:0)
4. etapa, 4.11.2010
Porto - Besiktas 1:1 (1:0)
Rapid Be - CSKA S. 1:2 (0:0)
3. etapa, 21.10.2010
CSKA S. - Rapid Be 0:2 (0:2)
Besiktas - Porto 1:3 (0:1)
2. etapa, 30.9.2010
CSKA S. - Porto 0:1 (0:1)
Rapid Be - Besiktas 1:2 (0:0)

Biblioteca Județeană MUREȘ TÂRGU MUREȘ

Oferta de pariuri și informații pe WWW.PUBLICBET.RO sau teletext pag. 250-25

FOTBAL

GERMANIA - 1. Bundesliga

	M.J.	C	E	P	Gv.	Pt.	ser.	A.C.	A.E.	A.P.	A.Gv.	A.Pt.	D.C.	D.E.	D.P.	D.Gv.	D.Pt.	TG	insc.	prim.
1. Borussia D.	16	14	1	1	39:9	43	+7	6	1	1	18:4	19	8	0	0	21:5	24	3	2,44	0,56
2. Bayer L.	16	9	5	2	33:23	32	+2	3	3	2	14:14	12	6	2	0	19:9	20	3,5	2,06	1,44
3. Hannover 96	16	10	1	5	24:24	31	+5	6	1	2	18:13	19	4	0	3	6:11	12	3	1,5	1,5
4. FSV Mainz 05	16	10	0	6	26:17	30	-2	5	0	4	13:8	15	5	0	2	13:9	15	2,68	1,62	1,06
5. Freiburg	16	9	0	7	23:23	27	+2	6	0	3	15:11	18	3	0	4	8:12	9	2,88	1,44	1,44
6. Bayern	16	7	5	4	26:17	26	+1	6	2	1	20:6	20	1	3	3	6:11	6	2,68	1,62	1,06
7. Hoffenheim	16	6	6	4	30:20	24	=3	4	2	2	17:9	14	2	4	2	13:11	10	3,13	1,88	1,25
8. Eintracht F.	16	7	2	7	23:21	23	-1	3	1	3	8:10	10	4	1	4	15:11	13	2,75	1,44	1,31
9. HSV	16	6	3	7	25:27	21	-2	4	2	2	14:13	14	2	1	5	11:14	7	3,25	1,56	1,69
10. Schalke 04	16	5	4	7	22:24	19	+2	3	2	3	15:10	11	2	2	4	7:14	8	2,88	1,38	1,5
11. Nurnberg	16	5	4	7	19:27	19	=1	4	0	3	11:11	12	1	4	4	8:16	7	2,88	1,19	1,69
12. Werder	16	5	4	7	22:33	19	-1	4	1	2	14:10	13	1	3	5	8:23	6	3,44	1,38	2,06
13. K'lautern	16	5	3	8	25:26	18	=1	3	3	2	15:9	12	2	0	6	10:17	6	3,18	1,56	1,62
14. Wolfsburg	16	4	6	6	22:23	18	=5	3	2	2	13:10	11	1	4	4	9:13	7	2,82	1,38	1,44
15. St.Pauli	16	5	2	9	14:26	17	-1	2	2	4	8:12	8	3	0	5	6:14	9	2,5	0,88	1,62
16. 1. FC Koln	16	4	3	9	18:30	15	+1	3	2	3	9:13	11	1	1	6	9:17	4	3	1,12	1,88
17. Stuttgart	16	3	3	10	29:30	12	-1	3	1	4	19:11	10	0	2	6	10:19	2	3,69	1,81	1,88
18. Borussia MG	16	2	4	10	25:45	10	-4	0	3	5	10:20	3	2	1	5	15:25	7	4,37	1,56	2,81

REZULTATE

16. etapa, 12.12.2010			
Freiburg	-	Borussia MG	3:0 (2:0)
FSV Mainz 05	-	Schalke 04	0:1 (0:1)
16. etapa, 11.12.2010			
HSV	-	Bayer L.	2:4 (0:1)
Borussia D.	-	Werder	2:0 (1:0)
1. FC Koln	-	Eintracht F.	1:0 (0:0)
Bayern	-	St.Pauli	3:0 (1:0)
K'lautern	-	Wolfsburg	0:0 (0:0)
Hoffenheim	-	Nurnberg	1:1 (0:0)
16. etapa, 10.12.2010			
Hannover 96	-	Stuttgart	2:1 (1:0)

15. etapa, 5.12.2010			
Nurnberg	-	Borussia D.	0:2 (0:1)
Bayer L.	-	1. FC Koln	3:2 (1:1)
15. etapa, 4.12.2010			
Wolfsburg	-	Werder	0:0 (0:0)
Stuttgart	-	Hoffenheim	1:1 (1:1)
Borussia MG	-	Hannover 96	1:2 (1:0)
Schalke 04	-	Bayern	2:0 (0:0)
Freiburg	-	HSV	1:0 (1:0)
Eintracht F.	-	FSV Mainz 05	2:1 (1:1)
15. etapa, 3.12.2010			
St.Pauli	-	K'lautern	1:0 (0:0)

PRIMA REPRIZA	M.J.	C	E	P	Gv.	Pt.	ser.	A.C.	A.E.	A.P.	A.Gv.	A.Pt.	D.C.	D.E.	D.P.	D.Gv.	D.Pt.	A.i.g.%	A.insc.	A.prim.	D.i.g.%	D.insc.	Dprim.
1. Borussia D.	16	8	5	3	13:6	29	+2	2	4	2	4:4	10	6	1	1	9:2	19	38	0,5	0,5	88	1,12	0,25
2. Eintracht F.	16	6	9	1	13:6	27	=3	3	3	1	5:2	12	3	6	0	8:4	15	57	0,71	0,29	78	0,89	0,44
3. Hoffenheim	16	7	6	3	14:8	27	=2	4	2	2	8:4	14	3	4	1	6:4	13	62	1	0,5	75	0,75	0,5
4. Bayern	16	6	8	2	10:7	26	+1	5	4	0	7:2	19	1	4	2	3:5	7	78	0,78	0,22	29	0,43	0,71
5. Hannover 96	16	7	4	5	11:8	25	+1	4	3	2	8:5	15	3	1	3	3:3	10	78	0,89	0,56	43	0,43	0,43
6. Bayer L.	16	5	8	3	13:10	23	+1	1	6	1	6:7	9	4	2	2	7:3	14	75	0,75	0,88	50	0,88	0,38
7. Wolfsburg	16	5	8	3	11:9	23	=3	4	3	0	8:3	15	1	5	3	3:6	8	71	1,14	0,43	33	0,33	0,67
8. Werder	16	5	6	5	12:14	21	-1	4	3	0	8:2	15	1	3	5	4:12	6	71	1,14	0,29	33	0,44	1,33
9. K'lautern	16	5	5	6	11:10	20	=2	2	2	4	4:5	8	3	3	2	7:5	12	25	0,5	0,62	62	0,88	0,62
10. Borussia MG	16	5	5	6	11:14	20	-1	2	2	4	4:8	8	3	3	2	7:6	12	50	0,5	1	50	0,88	0,75
11. Freiburg	16	4	7	5	9:9	19	+2	4	3	2	7:4	15	0	4	3	2:5	4	56	0,78	0,44	29	0,29	0,71
12. Stuttgart	16	5	3	8	12:15	18	-1	3	2	3	7:7	11	2	1	5	5:8	7	50	0,88	0,88	50	0,62	1
13. Schalke 04	16	4	6	6	7:10	18	+1	2	3	3	4:5	9	2	3	3	3:5	9	38	0,5	0,62	38	0,38	0,62
14. 1. FC Koln	16	3	8	5	9:12	17	=5	3	4	1	5:3	13	0	4	4	4:9	4	50	0,62	0,38	50	0,5	1,12
15. St.Pauli	16	3	7	6	5:9	16	-1	2	6	0	4:2	12	1	1	6	1:7	4	50	0,5	0,25	12	0,12	0,88
16. FSV Mainz 05	16	2	9	5	6:10	15	-1	2	3	4	3:5	9	0	6	1	3:5	6	33	0,33	0,56	43	0,43	0,71
17. Nurnberg	16	2	8	6	7:13	14	=1	2	3	2	5:7	9	0	5	4	2:6	5	57	0,71	1	22	0,22	0,67
18. HSV	16	1	10	5	8:12	13	-2	1	5	2	5:5	8	0	5	3	3:7	5	38	0,62	0,62	25	0,38	0,88

A DOUA REPRIZA	M.J.	C	E	P	Gv.	Pt.	ser.	A.C.	A.E.	A.P.	A.Gv.	A.Pt.	D.C.	D.E.	D.P.	D.Gv.	D.Pt.	A.i.g.%	A.insc.	A.prim.	D.i.g.%	D.insc.	Dprim.
1. Borussia D.	16	13	2	1	26:3	41	+8	7	1	0	14:0	22	6	1	1	12:3	19	88	1,75	0	88	1,5	0,38
2. FSV Mainz 05	16	10	2	4	20:7	32	=1	5	2	2	10:3	17	5	0	2	10:4	15	56	1,11	0,33	71	1,43	0,57
3. Bayer L.	16	9	3	4	20:13	30	+2	3	2	3	8:7	11	6	1	1	12:6	19	62	1	0,88	75	1,5	0,75
4. Freiburg	16	7	4	5	14:14	25	+1	4	3	2	8:7	15	3	1	3	6:7	10	78	0,89	0,78	71	0,86	1
5. Bayern	16	6	6	4	16:10	24	+1	5	3	1	13:4	18	1	3	3	3:6	6	67	1,44	0,44	29	0,43	0,86
6. Hoffenheim	16	7	3	6	16:12	24	=2	4	2	2	9:5	14	3	1	4	7:7	10	62	1,12	0,62	62	0,88	0,88
7. HSV	16	6	5	5	17:15	23	-1	3	3	2	9:8	12	3	2	3	8:7	11	75	1,12	1	62	1	0,88
8. Nurnberg	16	5	6	5	12:14	21	=1	4	1	2	6:4	13	1	5	3	6:10	8	71	0,86	0,57	44	0,67	1,11
9. Schalke 04	16	5	5	6	15:14	20	=1	4	2	2	11:5	14	1	3	4	4:9	6	88	1,38	0,62	50	0,5	1,12
10. Hannover 96	16	5	5	6	13:16	20	=1	4	2	3	10:8	14	1	3	3	3:8	6	67	1,11	0,89	29	0,43	1,14
11. Wolfsburg	16	5	5	6	11:14	20	=3	3	1	3	5:7	10	2	4	3	6:7	10	57	0,71	1	56	0,67	0,78
12. Eintracht F.	16	5	4	7	10:15	19	-1	2	2	3	3:8	8	3	2	4	7:7	11	43	0,43	1,14	44	0,78	0,78
13. Stuttgart	16	4	6	6	17:15	18	=3	4	2	2	12:4	14	0	4	4	5:11	4	75	1,5	0,5	62	0,62	1,38
14. K'lautern	16	5	3	8	14:16	18	=1	4	3	1	11:4	15	1	0	7	3:12	3	50	1,38	0,5	12	0,38	1,5
15. Werder	16	4	5	7	10:19	17	-1	2	2	3	6:8	8	2	3	4	4:11	9	71	0,86	1,14	22	0,44	1,22
16. 1. FC Koln	16	4	5	7	9:18	17	+1	2	3	3	4:10	9	2	2	4	5:8	8	50	0,5	1,25	62	0,62	1
17. St.Pauli	16	3	4	9	9:17	13	-1	1	2	5	4:10	5	2	2	4	5:7	8	38	0,5	1,25	25	0,62	0,88
18. Borussia MG	16	4	1	11	14:31	13	-4	2	1	5	6:12	7	2	0	6	8:19	6	50	0,75	1,5	38	1	2,38

ETAPA URMATOARE

				STATISTICA		2010/11		2009/10		2008/09		2007/08						
Etapa	Data	Ora		c-e-p	gv.	A	D	A	D	A	D	A	D	>	=	<	>	=	<
17	17.12.	21:30	Borussia MG - HSV	3-0-1	8:4			1:0	3:2	4:1	0:1			2	2	4	4	0	4
17	18.12.	16:30	Nurnberg - Hannover 96	1-1-2	6:7			0:2	3:1			2:2	1:2	1	4	2	3	3	1
17	18.12.	16:30	Eintracht F. - Borussia D.	1-3-2	6:11			1:1	3:2	0:2	0:4	1:1	1:1	3	1	3	2	2	4
17	18.12.	16:30	Wolfsburg - Hoffenheim	3-0-1	12:4			4:0	2:1	4:0	2:3			3	1	3	4	1	3
17	18.12.	16:30	Werder - K'lautern											2	2	3	1	3	4
17	18.12.	16:30	Schalke 04 - 1. FC Koln	3-0-1	5:2			2:0	2:1	1:0	0:1			2	2	4	3	1	4
17	18.12.	19:30	St.Pauli - FSV Mainz 05											5	0	3	3	2	2
17	19.12.	16:30	Bayer L. - Freiburg	2-0-0	8:1			3:1	5:0					3	1	4	2	4	1
17	19.12.	18:30	Stuttgart - Bayern	2-2-2	9:10			0:0	2:1	2:2	1:2	3:1	1:4	3	1	4	5	1	1

SPANIA - Liga BBVA

	M.J.	C	E	P	Gv.	Pt.	ser.	A.C.	A.E.	A.P.	A.Gv.	A.Pt.	D.C.	D.E.	D.P.	D.Gv.	D.Pt.	TG	insc.	prim.
1. Barcelona	15	13	1	1	46:8	40	+9	6	1	1	22:5	19	7	0	0	24:3	21	3,6	3,07	0,53
2. Real Madrid	15	12	2	1	38:12	38	+2	7	0	0	25:3	21	5	2	1	13:9	17	3,33	2,53	0,8
3. Villarreal	15	9	3	3	27:13	30	-1	6	1	0	15:2	19	3	2	3	12:11	11	2,67	1,8	0,87
4. Espanyol	15	9	1	5	17:17	28	-1	7	0	0	12:2	21	2	1	5	5:15	7	2,26	1,13	1,13
5. Valencia	14	7	3	4	19:15	24	-1	4	2	1	10:6	14	3	1	3	9:9	10	2,43	1,36	1,07
6. Atl.Madrid	15	7	2	6	24:19	23	+1	5	1	2	16:6	16	2	1	4	8:13	7	2,87	1,6	1,27
7. Getafe	15	7	2	6	23:20	23	+3	5	1	2	16:7	16	2	1	4	7:13	7	2,86	1,53	1,33
8. Ath.Bilbao	15	7	1	7	23:26	22	+1	6	0	2	14:7	18	1	1	5	9:19	4	3,26	1,53	1,73
9. R.Sociedad	15	7	1	7	21:24	22	-1	5	0	2	11:6	15	2	1	5	10:18	7	3	1,4	1,6
10. Mallorca	15	6	3	6	15:17	21	-2	4	2	2	8:3	14	2	1	4	7:14	7	2,13	1	1,13
11. Sevilla	15	6	2	7	21:26	20	-4	3	2	3	13:13	11	3	0	4	8:13	9	3,13	1,4	1,73
12. Hercules	15	5	3	7	18:22	18	+1	4	1	3	15:11	13	1	2	4	3:11	5	2,67	1,2	1,47
13. Deportivo	15	4	5	6	12:18	17	-1	3	3	1	9:4	12	1	2	5	3:14	5	2	0,8	1,2
14. R.Santander	15	5	2	8	13:23	17	+1	4	1	2	8:5	13	1	1	6	5:18	4	2,4	0,87	1,53
15. Osasuna	14	4	3	7	12:17	15	-2	4	2	1	11:5	14	0	1	6	1:12	1	2,07	0,86	1,21
16. Levante	15	4	3	8	17:24	15	=1	3	1	3	10:10	10	1	2	5	7:14	5	2,73	1,13	1,6
17. Almeria	15	2	7	6	13:22	13	+1	0	5	2	6:15	5	2	2	4	7:7	8	2,34	0,87	1,47
18. Malaga	15	4	1	10	20:32	13	-1	2	0	5	11:15	6	2	1	5	9:17	7	3,46	1,33	2,13
19. Sp.Gijon	15	2	5	8	12:23	11	=1	2	3	3	9:10	9	0	2	5	3:13	2	2,33	0,8	1,53
20. R.Zaragoza	15	1	6	8	14:27	9	-1	1	2	5	10:19	5	0	4	3	4:8	4	2,73	0,93	1,8

REZULTATE

15. etapa, 12.12.2010			
Hercules	-	Malaga	4:1 (0:1)
Sp.Gijon	-	Levante	1:1 (0:0)
Ath.Bilbao	-	Espanyol	2:1 (0:1)
Barcelona	-	R.Sociedad	5:0 (2:0)
R.Zaragoza	-	Real Madrid	1:3 (0:2)
Mallorca	-	R.Santander	0:1 (0:0)
15. etapa, 11.12.2010			
Atl.Madrid	-	Deportivo	2:0 (2:0)
Sevilla	-	Almeria	1:3 (0:0)
Getafe	-	Villarreal	1:0 (0:0)
14. etapa, 6.12.2010			
Deportivo	-	Hercules	1:0 (0:0)

14. etapa, 5.12.2010			
Villarreal	-	Sevilla	1:0 (1:0)
Getafe	-	Mallorca	3:0 (2:0)
Almeria	-	R.Zaragoza	1:1 (0:0)
Espanyol	-	Sp.Gijon	1:0 (0:0)
Malaga	-	R.Santander	4:1 (2:1)
R.Sociedad	-	Ath.Bilbao	2:0 (1:0)
14. etapa, 4.12.2010			
Osasuna	-	Barcelona	0:3 (0:1)
Real Madrid	-	Valencia	2:0 (0:0)
Levante	-	Atl.Madrid	2:0 (1:0)
13. etapa, 29.11.2010			
Barcelona	-	Real Madrid	5:0 (2:0)

PRIMA REPRIZA	M.J.	C	E	P	Gv.	Pt.	ser.	A.C.	A.E.	A.P.	A.Gv.	A.Pt.	D.C.	D.E.	D.P.	D.Gv.	D.Pt.	A.i.g.%	A.insc.	A.prim.	D.i.g.%	D.insc.	Dprim.
1. Barcelona	15	9	4	2	21:5	31	+4	3	3	2	8:4	12	6	1	0	13:1	19	62	1	0,5	86	1,86	0,14
2. Villarreal	15	9	4	2	18:7	31	=1	6	0	1	9:2	18	3	4	1	9:5	13	86	1,29	0,29	62	1,12	0,62
3. Valencia	14	8	4	2	13:6	28	=1	4	1	2	6:4	13	4	3	0	7:2	15	86	0,86	0,57	71	1	0,29
4. R.Sociedad	15	8	4	3	11:7	28	-1	4	3	0	4:0	15	4	1	3	7:7	13	57	0,57	0	62	0,88	0,88
5. Real Madrid	15	7	6	2	15:4	27	+1	5	2	0	11:1	17	2	4	2	4:3	10	71	1,57	0,14	25	0,5	0,38
6. Espanyol	15	7	5	3	8:5	26	+1	5	2	0	5:0	17	2	3	3	3:5	9	71	0,71	0	38	0,38	0,62
7. Mallorca	15	6	6	3	9:6	24	=1	3	4	1	4:1	13	3	2	2	5:5	11	38	0,5	0,12	57	0,71	0,71
8. Sevilla	15	7	3	5	11:9	24	=1	4	3	1	6:1	15	3	0	4	5:8	9	50	0,75	0,12	43	0,71	1,14
9. Atl.Madrid	15	7	2	6	13:11	23	+1	5	2	1	11:4	17	2	0	5	2:7	6	100	1,38	0,5	29	0,29	1
10. Getafe	15	6	2	7	9:10	20	=1	4	2	2	7:4	14	2	0	5	2:6	6	50	0,88	0,5	29	0,29	0,86
11. Hercules	15	5	4	6	9:10	19	-1	3	2	3	7:6	11	2	2	3	2:4	8	62	0,88	0,75	29	0,29	0,57
12. Sp.Gijon	15	3	7	5	5:9	16	=2	2	4	2	4:5	10	1	3	3	1:4	6	38	0,5	0,62	14	0,14	0,57
13. Ath.Bilbao	15	4	3	8	9:12	15	-2	4	2	2	6:2	14	0	1	6	3:10	1	50	0,75	0,25	43	0,43	1,43
14. Levante	15	3	6	6	8:11	15	=1	2	2	3	5:5	8	1	4	3	3:6	7	43	0,71	0,71	38	0,38	0,75
15. Osasuna	14	3	6	5	5:8	15	-1	3	3	1	5:2	12	0	3	4	0:6	3	43	0,71	0,29	0	0	0,86
16. Deportivo	15	3	6	6	4:10	15	-1	2	3	2	3:3	9	1	3	4	1:7	6	29	0,43	0,43	12	0,12	0,88
17. Malaga	15	3	5	7	12:16	14	+2	1	2	4	6:10	5	2	3	3	6:6	9	57	0,86	1,43	25	0,75	0,75
18. Almeria	15	2	6	7	5:13	12	=2	1	2	4	2:9	5	1	4	3	3:4	7	29	0,29	1,29	25	0,38	0,5
19. R.Santander	15	2	4	9	4:16	10	=1	2	3	2	3:3	9	0	1	7	1:13	1	29	0,43	0,43	12	0,12	1,62
20. R.Zaragoza	15	1	5	9	3:17	8	-1	0	1	7	1:13	1	1	4	2	2:4	7	12	0,12	1,62	29	0,29	0,57

A DOUA REPRIZA	M.J.	C	E	P	Gv.	Pt.	ser.	A.C.	A.E.	A.P.	A.Gv.	A.Pt.	D.C.	D.E.	D.P.	D.Gv.	D.Pt.	A.i.g.%	A.insc.	A.prim.	D.i.g.%	D.insc.	Dprim.
1. Barcelona	15	11	3	1	25:3	36	+5	6	1	1	14:1	19	5	2	0	11:2	17	75	1,75	0,12	86	1,57	0,29
2. Real Madrid	15	10	4	1	23:8	34	=1	6	1	0	14:2	19	4	3	1	9:6	15	86	2	0,29	62	1,12	0,75
3. R.Santander	15	6	6	3	9:7	24	+1	3	3	1	5:2	12	3	3	2	4:5	12	43	0,71	0,29	50	0,5	0,62
4. Ath.Bilbao	15	7	3	5	14:14	24	+1	4	2	2	8:5	14	3	1	3	6:9	10	75	1	0,62	57	0,86	1,29
5. Getafe	15	7	2	6	14:10	23	+4	6	1	1	9:3	19	1	1	5	5:7	4	88	1,12	0,38	43	0,71	1
6. Villarreal	15	6	5	4	9:6	23	-1	4	3	0	6:0	15	2	2	4	3:6	8	57	0,86	0	38	0,38	0,75
7. Deportivo	15	4	8	3	8:8	20	=1	4	3	0	6:1	15	0	5	3	2:7	5	57	0,86	0,14	25	0,25	0,88
8. Espanyol	15	5	5	5	9:12	20	-1	4	3	0	7:2	15	1	2	5	2:10	5	71	1	0,29	12	0,25	1,25
9. Atl.Madrid	15	4	7	4	11:8	19	=1	3	4	1	5:2	13	1	3	3	6:6	6	50	0,62	0,25	43	0,86	0,86
10. R.Zaragoza	15	4	7	4	11:10	19	=2	3	3	2	9:6	12	1	4	2	2:4	7	62	1,12	0,75	29	0,29	0,57
11. Almeria	15	3	9	3	8:9	18	+1	2	3	2	4:6	9	1	6	1	4:3	9	57	0,57	0,86	25	0,5	0,38
12. Levante	15	4	6	5	9:13	18	=1	3	2	2	5:5	11	1	4	3	4:8	7	57	0,71	0,71	50	0,5	1
13. R.Sociedad	15	5	2	8	10:17	17	-1	4	1	2	7:6	13	1	1	6	3:11	4	86	1	0,86	38	0,38	1,38
14. Osasuna	14	4	4	6	7:9	16	-2	4	2	1	6:3	14	0	2	5	1:6	2	71	0,86	0,43	14	0,14	0,86
15. Valencia	14	3	7	4	6:9	16	-1	2	5	0	4:2	11	1	2	4	2:7	5	57	0,57	0,29	14	0,29	1
16. Hercules	15	4	3	8	9:12	15	+1	3	2	3	8:5	11	1	1	5	1:7	4	38	1	0,62	14	0,14	1
17. Mallorca	15	3	6	6	6:11	15	-2	3	3	2	4:2	12	0	3	4

FRANTA - Ligue 1

	M.J.	C	E	P	Gv.	Pt.	ser.	A.C.	A.E.	A.P.	A.Gv.	A.Pt.	D.C.	D.E.	D.P.	D.Gv.	D.Pt.	TG	insc.	prim.
1. Lille	17	8	7	2	32:20	31	+2	5	2	1	17:10	17	3	5	1	15:10	14	3,06	1,88	1,18
2. PSG	17	8	6	3	28:17	30	+2	5	2	2	17:9	17	3	4	1	11:8	13	2,65	1,65	1
3. Lyon	17	8	5	4	24:19	29	+2	5	3	1	12:6	18	3	2	3	12:13	11	2,53	1,41	1,12
4. Rennes	17	7	7	3	17:11	28	=1	4	3	1	10:6	15	3	4	2	7:5	13	1,65	1	0,65
5. Marseille	17	7	6	4	26:16	27	=1	4	3	1	13:6	15	3	3	3	13:10	12	2,47	1,53	0,94
6. Brest	17	7	5	5	19:14	26	=1	3	5	0	9:3	14	4	0	5	10:11	12	1,94	1,12	0,82
7. St.Etienne	17	6	7	4	23:19	25	+1	3	4	1	15:10	13	3	3	3	8:9	12	2,47	1,35	1,12
8. Bordeaux	17	6	7	4	21:18	25	=3	3	4	2	9:8	13	3	3	2	12:10	12	2,3	1,24	1,06
9. Montpellier	17	7	4	6	14:18	25	=1	4	2	2	10:6	14	3	2	4	4:12	11	1,88	0,82	1,06
10. Sochaux	17	7	3	7	27:20	24	-1	6	2	1	18:7	20	1	1	6	9:13	4	2,77	1,59	1,18
11. Lorient	17	7	3	7	22:21	24	+1	6	1	2	15:6	19	1	2	5	7:15	5	2,53	1,29	1,24
12. Toulouse	17	7	3	7	17:18	24	-1	3	2	3	7:7	11	4	1	4	10:11	13	2,06	1	1,06
13. Nancy	17	6	4	7	19:26	22	+1	3	1	5	7:15	10	3	3	2	12:11	12	2,65	1,12	1,53
14. Auxerre	17	4	9	4	23:20	21	=2	2	5	2	12:11	11	2	4	2	11:9	10	2,53	1,35	1,18
15. Nice	17	5	6	6	13:17	21	=1	4	2	2	9:6	14	1	4	4	4:11	7	1,76	0,76	1
16. Valenciennes	17	4	7	6	19:19	19	-2	3	3	2	12:9	12	1	4	4	7:10	7	2,24	1,12	1,12
17. Monaco	17	2	9	6	15:17	15	-2	1	5	3	5:8	8	1	4	3	10:9	7	1,88	0,88	1
18. Caen	17	3	6	8	16:26	15	=1	1	3	4	7:15	6	2	3	4	9:11	9	2,47	0,94	1,53
19. Lens	17	3	6	8	15:30	15	-1	2	3	4	9:14	9	1	3	4	6:16	6	2,64	0,88	1,76
20. Arles	17	1	4	12	10:34	7	-1	1	2	6	7:18	5	0	2	6	3:16	2	2,59	0,59	2

REZULTATE

17. etapa, 12.12.2010			
Monaco	-	St.Etienne	0:2 (0:1)
Lyon	-	Toulouse	2:0 (2:0)
Bordeaux	-	Rennes	0:0 (0:0)
17. etapa, 11.12.2010			
Valenciennes	-	PSG	1:2 (0:0)
Nancy	-	Sochaux	1:0 (0:0)
Lorient	-	Lens	3:0 (0:0)
Caen	-	Nice	0:0 (0:0)
Brest	-	Montpellier	0:0 (0:0)
Auxerre	-	Marseille	1:1 (1:1)
Arles	-	Lille	0:1 (0:0)
16. etapa, 5.12.2010			
PSG	-	Brest	3:1 (1:0)
Lille	-	Lorient	6:3 (2:2)
Nice	-	Marseille	1:0 (0:0)
St.Etienne	-	Bordeaux	2:2 (0:1)
16. etapa, 4.12.2010			
Toulouse	-	Caen	1:0 (0:0)
Montpellier	-	Lyon	1:2 (0:1)
Lens	-	Auxerre	1:1 (1:0)
Arles	-	Nancy	1:1 (1:1)
Sochaux	-	Valenciennes	2:1 (1:0)
Rennes	-	Monaco	1:0 (0:0)
11. etapa, 1.12.2010			
Marseille	-	Rennes	0:0 (0:0)

PRIMA REPRIZA	M.J.	C	E	P	Gv.	Pt.	ser.	A.C.	A.E.	A.P.	A.Gv.	A.Pt.	D.C.	D.E.	D.P.	D.Gv.	D.Pt.	A.i.g.%	A.insc.	A.prim.	D.i.g.%	D.insc.	Dprim.
1. Marseille	17	8	7	2	13:5	31	=3	5	3	0	7:1	18	3	4	2	6:4	13	75	0,88	0,12	56	0,67	0,44
2. Lille	17	8	6	3	13:8	30	=2	4	3	1	7:4	15	4	3	2	6:4	15	62	0,88	0,5	44	0,67	0,44
3. Lyon	17	8	5	4	12:6	29	+2	6	3	0	8:0	21	2	2	4	4:6	8	67	0,89	0	38	0,5	0,75
4. Rennes	17	5	11	1	7:3	26	=4	4	3	1	5:2	15	1	8	0	2:1	11	62	0,62	0,25	22	0,22	0,11
5. PSG	17	6	8	3	11:10	26	=1	5	3	1	9:5	18	1	5	2	2:5	8	67	1	0,56	25	0,25	0,62
6. Auxerre	17	6	7	4	13:10	25	=1	2	5	2	6:7	11	4	2	2	7:3	14	56	0,67	0,78	50	0,88	0,38
7. St.Etienne	17	7	4	6	9:7	25	+1	3	0	5	4:5	9	4	4	1	5:2	16	38	0,5	0,62	56	0,56	0,22
8. Sochaux	17	6	6	5	12:9	24	=1	5	3	1	9:2	18	1	3	4	3:7	6	67	1	0,22	38	0,38	0,88
9. Nancy	17	5	8	4	10:8	23	=3	2	6	1	2:1	12	3	2	3	8:7	11	22	0,22	0,11	62	1	0,88
10. Bordeaux	17	6	5	6	7:7	23	=1	2	2	5	2:5	8	4	3	1	5:2	15	22	0,22	0,56	50	0,62	0,25
11. Nice	17	4	9	4	6:6	21	=4	3	4	1	4:2	13	1	5	3	2:4	8	50	0,5	0,25	22	0,22	0,44
12. Montpellier	17	5	6	6	8:12	21	=1	3	3	2	5:4	12	2	3	4	3:8	9	50	0,62	0,5	33	0,33	0,89
13. Lorient	17	4	8	5	10:11	20	=3	3	5	1	6:4	14	1	3	4	4:7	6	56	0,67	0,44	38	0,5	0,88
14. Brest	17	4	8	5	6:7	20	=1	3	5	0	5:2	14	1	3	5	1:5	6	50	0,62	0,25	11	0,11	0,56
15. Valenciennes	17	4	6	7	6:8	18	=1	2	4	2	3:2	10	2	2	5	3:6	8	25	0,38	0,25	33	0,33	0,67
16. Toulouse	17	4	6	7	6:9	18	-1	2	3	3	3:4	9	2	3	4	3:5	9	38	0,38	0,5	22	0,33	0,56
17. Lens	17	3	7	7	6:10	16	=1	3	3	3	4:3	12	0	4	4	2:7	4	33	0,44	0,33	25	0,25	0,88
18. Monaco	17	1	12	4	3:6	15	-1	0	6	3	0:3	6	1	6	1	3:3	9	0	0	0,33	38	0,38	0,38
19. Caen	17	2	8	7	7:14	14	=2	0	5	3	4:8	5	2	3	4	3:6	9	38	0,5	1	33	0,33	0,67
20. Arles	17	2	7	8	6:15	13	=2	2	3	4	5:9	9	0	4	4	1:6	4	44	0,56	1	12	0,12	0,75

A DOUA REPRIZA	M.J.	C	E	P	Gv.	Pt.	ser.	A.C.	A.E.	A.P.	A.Gv.	A.Pt.	D.C.	D.E.	D.P.	D.Gv.	D.Pt.	A.i.g.%	A.insc.	A.prim.	D.i.g.%	D.insc.	Dprim.
1. PSG	17	9	7	1	17:7	34	+2	4	4	1	8:4	16	5	3	0	9:3	18	67	0,89	0,44	75	1,12	0,38
2. Lille	17	9	5	3	19:12	32	+2	5	2	1	10:6	17	4	3	2	9:6	15	75	1,25	0,75	67	1	0,67
3. St.Etienne	17	8	5	4	14:12	29	+2	6	2	0	11:5	20	2	3	4	3:7	9	100	1,38	0,62	33	0,33	0,78
4. Brest	17	6	7	4	13:7	25	=1	2	5	1	4:1	11	4	2	3	9:6	14	25	0,5	0,12	78	1	0,67
5. Sochaux	17	6	7	4	15:11	25	-1	5	2	2	9:5	17	1	5	2	6:6	8	78	1	0,56	50	0,75	0,75
6. Bordeaux	17	6	7	4	14:11	25	=1	4	4	1	7:3	16	2	3	3	7:8	9	67	0,78	0,33	62	0,88	1
7. Valenciennes	17	5	8	4	13:11	23	-1	3	3	2	9:7	12	2	5	2	4:4	11	75	1,12	0,88	44	0,44	0,44
8. Rennes	17	5	8	4	10:8	23	=1	3	3	2	5:4	12	2	5	2	5:4	11	50	0,62	0,5	33	0,56	0,44
9. Auxerre	17	6	5	6	10:10	23	=1	3	5	1	6:4	14	3	0	5	4:6	9	56	0,67	0,44	38	0,5	0,75
10. Lorient	17	5	7	5	12:10	22	+1	5	2	2	9:2	17	0	5	3	3:8	5	56	1	0,22	38	0,38	1
11. Toulouse	17	5	7	5	11:9	22	=1	3	3	2	4:3	12	2	4	3	7:6	10	50	0,5	0,38	44	0,78	0,67
12. Montpellier	17	4	10	3	6:6	22	=2	3	5	0	5:2	14	1	5	3	1:4	8	50	0,62	0,25	11	0,11	0,44
13. Marseille	17	5	6	6	13:11	21	=1	2	4	2	6:5	10	3	2	4	7:6	11	62	0,75	0,62	44	0,78	0,67
14. Caen	17	4	8	5	9:12	20	=1	1	4	3	3:7	7	3	4	2	6:5	13	38	0,38	0,88	56	0,67	0,56
15. Lyon	17	3	9	5	12:13	18	=3	0	7	2	4:6	7	3	2	3	8:7	11	33	0,44	0,67	62	1	0,88
16. Nice	17	4	6	7	7:11	18	=1	3	2	3	5:4	11	1	4	4	2:7	7	50	0,62	0,5	22	0,22	0,78
17. Nancy	17	3	9	5	9:18	18	+1	2	3	4	5:14	9	1	6	1	4:4	9	44	0,56	1,56	50	0,5	0,5
18. Monaco	17	3	8	6	12:11	17	-2	2	4	3	5:5	10	1	4	3	7:6	7	33	0,56	0,56	50	0,88	0,75
19. Lens	17	4	5	8	9:20	17	-4	2	3	4	5:11	9	2	2	4	4:9	8	44	0,56	1,22	50	0,5	1,12
20. Arles	17	0	6	11	4:19	6	-1	0	3	6	2:9	3	0	3	5	2:10	3	22	0,22	1	25	0,25	1,25

ETAPA URMATOARE

Etapa	Data	Ora		STATISTICA c-e-p	STATISTICA gv.	2010/11 A	2010/11 D	2009/10 A	2009/10 D	2008/09 A	2008/09 D	2007/08 A	2007/08 D	>	=	<	>	=	<
18	18.12.	20:00	Toulouse - Lorient	0-3-3	2:5			0:1	1:1	1:1	0:1	0:0	0:1	7	1	0	5	1	2
18	18.12.	20:00	St.Etienne - Arles											3	2	3	3	3	2
18	18.12.	20:00	Rennes - Valenciennes	2-2-2	3:6			0:3	2:0	0:0	0:0	1:0	0:3	5	2	1	7	2	0
18	18.12.	20:00	Nice - Brest											5	3	0	6	1	2
18	18.12.	20:00	Montpellier - Auxerre	0-1-1	2:3			1:1	1:2					5	2	1	6	0	2
18	18.12.	20:00	Lens - Caen	1-1-0	5:2							1:1	4:1	5	1	3	5	3	1
18	18.12.	22:00	PSG - Monaco	1-2-3	3:6			0:1	0:2	0:0	0:1	1:1	2:1	2	3	4	3	2	3
18	19.12.	18:00	Sochaux - Bordeaux	0-1-5	2:11			2:3	0:2	0:0	0:3	0:1	0:2	3	3	3	3	2	3
18	19.12.	18:00	Lille - Nancy	4-1-1	12:6			3:1	4:0	3:2	0:0	2:1	0:2	3	1	4	3	3	2
18	19.12.	22:00	Marseille - Lyon	3-2-1	13:11			2:1	5:5	1:3	0:0	3:1	2:1	4	2	2	4	1	3

ITALIA - Serie A

	M.J.	C	E	P	Gv.	Pt.	ser.	A.C.	A.E.	A.P.	A.Gv.	A.Pt.	D.C.	D.E.	D.P.	D.Gv.	D.Pt.	TG	insc.	prim.
1. Milan	16	11	3	2	29:12	36	+2	6	1	1	17:5	19	5	2	1	12:7	17	2,56	1,81	0,75
2. Juventus	16	8	6	2	31:16	30	+2	4	3	1	19:12	15	4	3	1	12:4	15	2,94	1,94	1
3. Napoli	16	9	3	4	25:17	30	+2	4	1	2	13:8	13	5	2	2	12:9	17	2,62	1,56	1,06
4. Lazio	16	9	3	4	21:14	30	-1	5	2	1	13:7	17	4	1	3	8:7	13	2,19	1,31	0,88
5. Palermo	16	8	2	6	28:21	26	+1	5	2	2	17:9	17	3	0	4	11:12	9	3,06	1,75	1,31
6. Roma	16	7	5	4	21:20	26	+1	6	2	0	13:5	20	1	3	4	8:15	6	2,56	1,31	1,25
7. Inter M.	15	6	5	4	20:14	23	-1	3	3	1	13:6	12	3	2	3	7:8	11	2,26	1,33	0,93
8. Sampdoria	16	5	8	3	18:13	23	-1	3	4	1	9:4	13	2	4	2	9:9	10	1,93	1,12	0,81
9. Udinese	16	7	2	7	19:18	23	+1	5	1	2	13:9	16	2	1	5	6:9	7	2,31	1,19	1,12
10. Genoa	16	6	3	7	13:15	21	-1	3	1	4	6:9	10	3	2	3	7:6	11	1,75	0,81	0,94
11. Cagliari	16	5	5	6	19:15	20	+1	4	1	3	13:6	13	1	4	3	6:9	7	2,13	1,19	0,94
12. Chievo	16	5	5	6	18:18	20	-2	3	3	2	8:7	12	2	2	4	10:11	8	2,24	1,12	1,12
13. Fiorentina	16	5	4	7	16:17	19	-1	5	1	2	10:6	16	0	3	5	6:11	3	2,06	1	1,06
14. Bologna	16	5	5	6	16:23	19	-1	4	3	1	8:6	15	1	2	5	8:17	5	2,44	1	1,44
15. Catania	16	4	6	6	13:18	18	-2	4	3	1	9:6	15	0	3	5	4:12	3	1,93	0,81	1,12
16. Parma	16	4	6	6	14:20	18	-1	3	4	1	7:4	13	1	2	5	7:16	5	2,13	0,88	1,25
17. Brescia	16	4	3	9	12:20	15	+1	3	2	3	8:8	11	1	1	6	4:12	4	2	0,75	1,25
18. Lecce	16	4	3	9	16:33	15	+1	4	2	2	12:11	14	0	1	7	4:22	1	3,06	1	2,06
19. Cesena	15	3	3	9	10:20	12	-1	3	1	4	7:10	10	0	2	5	3:10	2	2	0,67	1,33
20. Bari	16	2	4	10	10:25	10	-2	2	2	4	6:10	8	0	2	6	4:15	2	2,18	0,62	1,56

REZULTATE

16. etapa, 12.12.2010			
Roma	-	Bari	1:0 (1:0)
Lecce	-	Chievo	3:2 (2:0)
Juventus	-	Lazio	2:1 (1:1)
Cagliari	-	Catania	3:0 (2:0)
Brescia	-	Sampdoria	1:0 (1:0)
Bologna	-	Milan	0:3 (0:2)
16. etapa, 11.12.2010			
Palermo	-	Parma	3:1 (0:1)
Genoa	-	Napoli	0:1 (0:1)
Udinese	-	Fiorentina	2:1 (0:1)
14. etapa, 8.12.2010			
Bologna	-	Chievo	2:1 (1:0)
15. etapa, 6.12.2010			
Napoli	-	Palermo	1:0 (0:0)
15. etapa, 5.12.2010			
Catania	-	Juventus	1:3 (1:2)
Cesena	-	Bologna	0:2 (0:1)
Fiorentina	-	Cagliari	1:0 (0:0)
Lecce	-	Genoa	1:3 (1:0)
Parma	-	Udinese	2:1 (1:1)
Sampdoria	-	Bari	3:0 (1:0)
15. etapa, 4.12.2010			
Chievo	-	Roma	2:2 (0:2)

PRIMA REPRIZA	M.J.	C	E	P	Gv.	Pt.	ser.	A.C.	A.E.	A.P.	A.Gv.	A.Pt.	D.C.	D.E.	D.P.	D.Gv.	D.Pt.	A.i.g.%	A.insc.	A.prim.	D.i.g.%	D.insc.	Dprim.
1. Milan	16	11	3	2	19:4	36	+7	5	2	1	11:2	17	6	1	1	8:2	19	75	1,38	0,25	75	1	0,25
2. Juventus	16	7	6	3	18:9	27	=1	3	3	2	10:7	12	4	3	1	8:2	15	75	1,25	0,88	50	1	0,25
3. Brescia	16	7	6	3	10:8	27	+1	4	4	0	6:1	16	3	2	3	4:7	11	50	0,75	0,12	50	0,5	0,88
4. Lazio	16	5	11	0	9:4	26	=1	4	4	0	5:1	16	1	7	0	4:3	10	62	0,62	0,12	50	0,5	0,38
5. Roma	16	6	7	3	9:6	25	+2	5	3	0	5:0	18	1	4	3	4:6	7	62	0,62	0	38	0,5	0,75
6. Palermo	16	7	3	6	11:9	24	-1	5	1	3	6:3	16	2	2	3	5:6	8	56	0,67	0,33	57	0,71	0,86
7. Napoli	16	5	8	3	8:6	23	+1	2	4	1	5:3	10	3	4	2	3:3	13	57	0,71	0,43	33	0,33	0,33
8. Lecce	16	6	4	6	7:15	22	+2	5	1	2	6:3	16	1	3	4	1:12	6	62	0,75	0,38	12	0,12	1,5
9. Udinese	16	4	9	3	11:9	21	-1	3	3	2	7:5	12	1	6	1	4:4	9	50	0,88	0,62	50	0,5	0,5
10. Sampdoria	16	3	10	3	5:4	19	-1	1	5	2	1:2	8	2	5	1	4:2	11	12	0,12	0,25	38	0,5	0,25
11. Fiorentina	16	4	7	5	6:8	19	+1	1	5	2	2:4	8	3	2	3	4:4	11	25	0,25	0,5	50	0,5	0,5
12. Inter M.	15	4	6	5	16:8	18	-1	2	3	2	5:5	9	2	3	3	11:3	9	43	0,71	0,71	25	1,38	0,38
13. Cagliari	16	3	9	4	10:7	18	+1	3	4	1	8:2	13	0	5	3	2:5	5	38	1	0,25	25	0,25	0,62
14. Bologna	16	3	8	5	4:9	17	-1	1	5	2	2:4	8	2	3	3	2:5	9	25	0,25	0,5	25	0,25	0,62
15. Parma	16	3	7	6	9:11	16	+1	1	5	2	4:4	8	2	2	4	5:7	8	38	0,5	0,5	50	0,62	0,88
16. Cesena	15	1	11	3	6:7	14	-1	1	6	1	4:3	9	0	5	2	2:4	5	38	0,5	0,38	29	0,29	0,57
17. Catania	16	2	8	6	6:11	14	-2	2	3	3	3:4	9	0	5	3	3:7	5	38	0,38	0,5	38	0,38	0,88
18. Genoa	16	2	8	6	4:18	14	-2	1	4	3	3:15	7	1	4	3	1:3	7	38	0,38	1,88	12	0,12	0,38
19. Chievo	16	1	10	5	5:12	13	-3	1	5	2	3:5	8	0	5	3	2:7	5	38	0,38	0,62	25	0,25	0,88
20. Bari	16	1	7	8	3:11	10	-2	1	4	3	2:5	7	0	3	5	1:6	3	25	0,25	0,62	12	0,12	0,75

A DOUA REPRIZA	M.J.	C	E	P	Gv.	Pt.	ser.	A.C.	A.E.	A.P.	A.Gv.	A.Pt.	D.C.	D.E.	D.P.	D.Gv.	D.Pt.	A.i.g.%	A.insc.	A.prim.	D.i.g.%	D.insc.	Dprim.
1. Juventus	16	7	8	1	13:7	29	+3	5	2	1	9:5	17	2	6	0	4:2	12	88	1,12	0,62	50	0,5	0,25
2. Napoli	16	8	4	4	17:11	28	=1	4	2	1	8:5	14	4	2	3	9:6	14	86	1,14	0,71	56	1	0,67
3. Palermo	16	8	4	4	17:12	28	+1	5	3	1	11:6	18	3	1	3	6:6	10	56	1,22	0,67	71	0,86	0,86
4. Chievo	16	6	8	2	13:6	26	+1	3	4	1	5:2	13	3	4	1	8:4	13	50	0,62	0,25	62	1	0,5
5. Genoa	16	6	7	3	9:-3	25	=1	3	4	1	3:-6	13	3	3	2	6:3	12	38	0,38	-0,75	50	0,75	0,38
6. Lazio	16	6	6	4	12:10	24	-1	3	4	1	8:6	13	3	2	3	4:4	11	62	1	0,75	38	0,5	0,5
7. Fiorentina	16	6	6	4	10:9	24	-1	6	1	1	8:2	19	0	5	3	2:7	5	88	1	0,25	12	0,25	0,88
8. Sampdoria	16	5	7	4	13:9	22	=1	4	3	1	8:2	15	1	4	3	5:7	7	62	1	0,25	50	0,62	0,88
9. Milan	16	4	10	2	10:8	22	+1	3	5	0	6:3	14	1	5	2	4:5	8	62	0,75	0,38	50	0,5	0,62
10. Inter M.	15	5	7	3	4:6	22	-1	4	3	0	8:1	15	1	4	3	-4:5	7	71	1,14	0,14	50	-0,5	0,62
11. Catania	16	5	6	5	7:7	21	-2	5	2	1	6:2	17	0	4	4	1:5	4	75	0,75	0,25	12	0,12	0,62
12. Bologna	16	6	3	7	12:14	21	-1	4	3	1	6:2	15	2	0	6	6:12	6	62	0,75	0,25	62	0,75	1,5
13. Parma	16	4	8	4	5:9	20	-1	3	5	0	3:0	14	1	3	4	2:9	6	38	0,38	0	25	0,25	1,12
14. Cagliari	16	4	7	5

Oferta de pariuri şi informaţii pe WWW.PUBLICBET.RO sau teletext pag. 250-2

FOTBAL

Anglia - Primer League

	M.J.	C	E	P	Gv.	Pt.	ser.	A.C.	A.E.	A.P.	A.Gv.	A.Pt.	D.C.	D.E.	D.P.	D.Gv.	D.Pt.	TG	insc.	prim.
1. Arsenal	16	10	2	4	34:18	32	+2	5	0	3	19:10	15	5	2	1	15:8	17	3,24	2,12	1,12
2. Man. City	17	9	5	3	24:13	32	+2	4	3	1	8:5	15	5	2	2	16:8	17	2,17	1,41	0,76
3. Man. Utd.	15	8	7	0	35:16	31	+2	7	1	0	24:6	22	1	6	0	11:10	9	3,4	2,33	1,07
4. Chelsea	17	9	4	4	31:12	31	=3	6	1	1	18:4	19	3	3	3	13:8	12	2,53	1,82	0,71
5. Tottenham	17	7	6	4	25:22	27	=2	4	4	1	14:9	16	3	2	3	11:13	11	2,76	1,47	1,29
6. Bolton	17	6	8	3	30:24	26	+1	4	4	1	19:12	16	2	4	2	11:12	10	3,17	1,76	1,41
7. Sunderland	17	5	9	3	20:18	24	=1	4	4	0	10:5	16	1	5	3	10:13	8	2,24	1,18	1,06
8. Newcastle	17	6	4	7	27:26	22	+1	3	3	3	19:11	12	3	1	4	8:15	10	3,12	1,59	1,53
9. Liverpool	17	6	4	7	21:22	22	-1	5	2	1	15:6	17	1	2	6	6:16	5	2,53	1,24	1,29
10. Blackpool	16	6	4	6	24:29	22	+1	2	2	2	11:11	8	4	2	4	13:18	14	3,31	1,5	1,81
11. WBA	17	6	4	7	24:29	22	-1	4	2	2	11:10	14	2	2	5	13:19	8	3,12	1,41	1,71
12. Stoke	17	6	3	8	21:22	21	-1	4	2	3	12:10	14	2	1	5	9:12	7	2,53	1,24	1,29
13. Blackburn	17	6	3	8	22:27	21	-1	4	2	2	11:6	14	2	1	6	11:21	7	2,88	1,29	1,59
14. Aston Villa	17	5	5	7	19:28	20	+1	4	4	1	14:10	16	1	1	6	5:18	4	2,77	1,12	1,65
15. Everton	17	3	9	5	18:20	18	=2	2	4	3	10:12	10	1	5	2	8:8	8	2,24	1,06	1,18
16. Birmingham	17	3	9	5	17:20	18	-1	3	4	1	8:6	13	0	5	4	9:14	5	2,18	1	1,18
17. Fulham	17	2	10	5	16:20	16	=1	2	5	2	10:11	11	0	5	3	6:9	5	2,12	0,94	1,18
18. Wigan	17	3	7	7	13:28	16	=2	2	4	3	8:17	10	1	3	4	5:11	6	2,41	0,76	1,65
19. Wolves	17	4	3	10	18:30	15	+1	4	2	3	13:13	14	0	1	7	5:17	1	2,82	1,06	1,76
20. West Ham	17	2	6	9	15:30	12	-2	2	3	4	11:15	9	0	3	5	4:15	3	2,64	0,88	1,76

PRIMA REPRIZA	M.J.	C	E	P	Gv.	Pt.	ser.	A.C.	A.E.	A.P.	A.Gv.	A.Pt.	D.C.	D.E.	D.P.	D.Gv.	D.Pt.	A.i.g.%	A.insc.	A.prim.	D.i.g.%	D.insc.	Dprim.
1. Man. Utd.	15	10	5	0	16:2	35	+2	8	0	0	12:0	24	2	5	0	4:2	11	100	1,5	0	57	0,57	0,29
2. Chelsea	17	9	4	4	16:7	31	-1	7	0	1	11:1	21	2	4	3	5:6	10	88	1,38	0,12	44	0,56	0,67
3. Blackburn	17	7	8	2	10:7	29	=1	4	4	0	7:2	16	3	4	2	3:5	13	75	0,88	0,25	33	0,33	0,56
4. Arsenal	16	7	7	2	15:6	28	=1	2	5	1	8:4	11	5	2	1	7:2	17	62	1	0,5	75	0,88	0,25
5. Man. City	17	6	9	2	11:4	27	+2	2	4	2	3:3	10	4	5	0	8:1	17	38	0,38	0,38	56	0,89	0,11
6. Sunderland	17	5	10	2	7:6	25	=1	4	3	1	5:2	15	1	7	1	2:4	10	62	0,62	0,25	22	0,22	0,44
7. Aston Villa	17	6	6	5	10:12	24	+1	3	5	1	6:4	14	3	1	4	4:8	10	56	0,67	0,44	50	0,5	1
8. Birmingham	17	5	8	4	6:5	23	-2	2	5	1	2:1	11	3	3	3	4:4	12	25	0,25	0,12	44	0,44	0,44
9. Blackpool	16	6	5	5	12:12	23	=1	2	2	2	4:3	8	4	3	3	8:9	15	50	0,67	0,5	50	0,8	0,9
10. Liverpool	17	5	7	5	10:7	22	-1	3	4	1	8:3	13	2	3	4	2:4	9	50	1	0,38	22	0,22	0,44
11. Bolton	17	4	10	3	8:6	22	=1	3	4	2	5:3	13	1	6	1	3:3	9	44	0,56	0,33	38	0,38	0,38
12. Newcastle	17	6	4	7	13:13	22	+1	4	2	3	9:5	14	2	2	4	4:8	8	56	1	0,56	50	0,5	1
13. Wolves	17	6	3	8	8:11	21	+1	4	2	3	6:4	14	2	1	5	2:7	7	56	0,67	0,44	25	0,25	0,88
14. Tottenham	17	4	7	6	10:12	19	+2	2	5	2	5:4	11	2	2	4	5:8	8	44	0,56	0,44	50	0,62	1
15. WBA	17	3	8	6	7:13	17	-1	2	4	2	4:5	10	1	4	4	3:8	7	38	0,5	0,62	22	0,33	0,89
16. Everton	17	2	9	6	7:11	15	=1	2	4	3	4:5	10	0	5	3	3:6	5	44	0,44	0,56	38	0,38	0,75
17. West Ham	17	3	6	8	5:14	15	-2	2	4	3	4:6	10	1	2	5	1:8	5	44	0,44	0,67	12	0,12	1
18. Wigan	17	1	10	6	4:10	13	=2	0	5	4	2:8	5	1	5	2	2:2	8	11	0,22	0,89	12	0,25	0,25
19. Fulham	17	2	7	8	5:13	13	=2	0	4	5	1:8	4	2	3	3	4:5	9	11	0,11	0,89	50	0,5	0,62
20. Stoke	17	1	7	9	4:13	10	=5	1	4	4	2:5	7	0	3	5	2:8	3	22	0,22	0,56	12	0,25	1

A DOUA REPRIZA	M.J.	C	E	P	Gv.	Pt.	ser.	A.C.	A.E.	A.P.	A.Gv.	A.Pt.	D.C.	D.E.	D.P.	D.Gv.	D.Pt.	A.i.g.%	A.insc.	A.prim.	D.i.g.%	D.insc.	Dprim.
1. Chelsea	17	7	7	3	15:5	28	+1	4	2	2	7:3	14	3	5	1	8:2	14	50	0,88	0,38	44	0,89	0,22
2. Arsenal	16	8	4	4	19:12	28	+1	5	1	2	11:6	16	3	3	2	8:6	12	75	1,38	0,75	75	1	0,75
3. Man. City	17	7	7	3	13:9	28	+1	4	3	1	5:2	15	3	4	2	8:7	13	50	0,62	0,25	56	0,89	0,78
4. Stoke	17	7	6	4	17:9	27	-1	4	4	1	10:5	16	3	2	3	7:4	11	78	1,11	0,56	50	0,88	0,5
5. Bolton	17	6	9	2	22:18	27	+1	5	3	1	14:9	18	1	6	1	8:9	9	78	1,56	1	62	1	1,12
6. Fulham	17	6	7	4	11:7	25	=1	5	3	1	9:3	18	1	4	3	2:4	7	67	1	0,33	25	0,25	0,5
7. WBA	17	6	7	4	17:16	25	=1	3	4	1	7:5	13	3	3	3	10:11	12	50	0,88	0,62	67	1,11	1,22
8. Man. Utd.	15	5	8	2	19:14	23	+2	5	2	1	12:6	17	0	6	1	7:8	6	88	1,5	0,75	71	1	1,14
9. Everton	17	4	11	2	11:9	23	=1	2	5	2	6:7	11	2	6	0	5:2	12	56	0,67	0,78	50	0,62	0,25
10. Newcastle	17	6	5	6	14:13	23	+1	4	3	2	10:6	15	2	2	4	4:7	8	56	1,11	0,67	50	0,5	0,88
11. Tottenham	17	5	7	5	15:10	22	-2	3	4	2	9:5	13	2	3	3	6:5	9	56	1	0,56	38	0,75	0,62
12. Sunderland	17	4	9	4	13:12	21	=2	3	4	1	5:3	13	1	5	3	8:9	8	62	0,62	0,38	67	0,89	1
13. Liverpool	17	5	6	6	11:15	21	-1	4	4	0	7:3	16	1	2	6	4:12	5	75	0,88	0,38	33	0,44	1,33
14. Birmingham	17	4	8	5	11:15	20	=1	3	4	1	6:5	13	1	4	4	5:10	7	50	0,75	0,62	33	0,56	1,11
15. Blackpool	16	4	5	7	12:17	17	+1	1	3	2	7:8	6	3	2	5	5:9	11	83	1,17	1,33	50	0,5	0,9
16. Wigan	17	4	5	8	9:18	17	=2	3	3	3	6:9	12	1	2	5	3:9	5	56	0,67	1	38	0,38	1,12
17. West Ham	17	3	7	7	10:16	16	-1	2	4	3	7:9	10	1	3	4	3:7	6	67	0,78	1	25	0,38	0,88
18. Wolves	17	4	4	9	10:19	16	=1	2	3	4	7:9	9	2	1	5	3:10	7	44	0,78	1	38	0,38	1,25
19. Aston Villa	17	2	9	6	9:16	15	=1	2	7	0	8:6	13	0	2	6	1:10	2	56	0,89	0,67	12	0,12	1,25
20. Blackburn	17	3	5	9	12:20	14	-1	3	2	3	4:4	11	0	3	6	8:16	3	38	0,5	0,5	78	0,89	1,78

REZULTATE

17. etapa, 12.12.2010			
Bolton	-	Blackburn	2:1 (0:0)
Wolves	-	Birmingham	1:0 (1:0)
Tottenham	-	Chelsea	1:1 (1:0)
17. etapa, 11.12.2010			
Aston Villa	-	WBA	2:1 (1:0)
Everton	-	Wigan	0:0 (0:0)
Fulham	-	Sunderland	0:0 (0:0)
Newcastle	-	Liverpool	3:1 (1:0)
Stoke	-	Blackpool	0:1 (0:0)
West Ham	-	Man. City	1:3 (0:1)
16. etapa, 6.12.2010			
Liverpool	-	Aston Villa	3:0 (2:0)
16. etapa, 5.12.2010			
WBA	-	Newcastle	3:1 (1:0)
Sunderland	-	West Ham	1:0 (1:0)
16. etapa, 4.12.2010			
Blackburn	-	Wolves	3:0 (2:0)
Birmingham	-	Tottenham	1:1 (0:1)
Man. City	-	Bolton	1:0 (1:0)
Blackpool	-	Man. Utd.	repr.
Wigan	-	Stoke	2:2 (2:2)
Chelsea	-	Everton	1:1 (1:0)
Arsenal	-	Fulham	2:1 (1:1)
15. etapa, 28.11.2010			
Tottenham	-	Liverpool	2:1 (0:1)

ETAPA URMATOARE

				STATISTICA		2010/11		2009/10		2008/09		2007/08						
Etapa	Data	Ora		c-e-p	gv.	A	D	A	D	A	D	A	D	>	=	<	>	=	<
18	18.12.	14:45	Sunderland - Bolton	3-1-2	9:7			4:0	1:0	1:4	0:0	3:1	0:2	6	0	2	5	0	3
18	18.12.	17:00	Blackburn - West Ham	0-3-3	3:8			0:0	0:0	1:1	1:4	0:1	1:2	4	4	0	4	3	1
18	18.12.	17:00	Birmingham - Newcastle	0-1-1	2:3							1:1	1:2	6	1	1	3	3	2
18	18.12.	17:00	Arsenal - Stoke	3-0-1	10:4			2:0	3:1	4:1	1:2			2	2	4	3	4	1
18	18.12.	17:00	Wigan - Aston Villa	2-1-3	6:8			1:2	2:0	0:4	0:0	1:2	2:0	6	0	3	3	4	1
18	18.12.	19:30	Liverpool - Fulham	3-2-1	6:3			0:0	1:3	0:0	1:0	2:0	2:0	3	4	1	5	2	1
18	19.12.	14:00	WBA - Wolves											4	2	2	3	4	1
18	19.12.	15:30	Blackpool - Tottenham											0	3	3	4	2	2
18	19.12.	18:00	Chelsea - Man. Utd.	3-1-2	6:8			1:0	2:1	1:1	0:3	2:1	0:2	5	1	2	2	1	4
18	20.12.	22:00	Man. City - Everton	1-0-5	2:9			0:2	0:2	0:1	2:1	0:2	0:1	5	3	0	6	0	2

ANGLIA - Championship

	M.J.	C	E	P	Gv.	Pt.	ser.	A.C.	A.E.	A.P.	A.Gv.	A.Pt.	D.C.	D.E.	D.P.	D.Gv.	D.Pt.	TG	insc.	prim.
1. QPR	20	11	8	1	36:12	41	-1	7	3	1	22:7	24	4	5	0	14:5	17	2,4	1,8	0,6
2. Cardiff	21	11	4	6	35:22	37	-1	5	3	2	16:9	18	6	1	4	19:13	19	2,72	1,67	1,05
3. Swansea	21	11	4	6	28:18	37	=1	6	3	2	14:5	21	5	1	4	14:13	16	2,19	1,33	0,86
4. Leeds	21	10	5	6	37:35	35	+2	5	1	4	19:20	16	5	4	2	18:15	19	3,43	1,76	1,67
5. Coventry	21	10	4	7	28:23	34	=1	6	1	3	16:10	19	4	3	4	12:13	15	2,43	1,33	1,1
6. Norwich	21	9	6	6	33:29	33	-1	5	2	4	19:17	17	4	4	2	14:12	16	2,95	1,57	1,38
7. Derby	21	9	3	9	34:27	30	-3	6	1	3	24:11	19	3	2	6	10:16	11	2,91	1,62	1,29
8. Watford	21	8	6	7	38:33	30	+2	3	4	3	16:16	13	5	2	4	22:17	17	3,38	1,81	1,57
9. Burnley	20	7	8	5	32:26	29	-1	7	2	2	23:14	23	0	6	3	9:12	6	2,9	1,6	1,3
10. Barnsley	20	8	5	7	25:29	29	+1	6	3	2	16:9	21	2	2	5	9:20	8	2,7	1,25	1,45
11. Millwall	21	7	7	7	25:22	28	=1	4	3	3	15:11	15	3	4	4	10:11	13	2,24	1,19	1,05
12. Portsmouth	20	8	4	8	28:27	28	+2	4	3	2	18:12	15	4	1	6	10:15	13	2,75	1,4	1,35
13. Leicester	21	8	4	9	31:35	28	+1	6	3	2	18:10	21	2	1	7	13:25	7	3,15	1,48	1,67
14. Reading	20	6	9	5	28:22	27	=5	4	5	2	17:11	17	2	4	3	11:11	10	2,5	1,4	1,1
15. Nott.Forest	19	6	9	4	21:17	27	-1	4	5	0	12:6	17	2	4	4	9:11	10	2	1,11	0,89
16. Doncaster	20	7	6	7	31:34	27	-2	4	4	1	15:9	16	3	2	6	16:25	11	3,25	1,55	1,7
17. Bristol C.	20	7	5	8	24:28	26	+3	4	3	4	14:15	15	3	2	4	10:13	11	2,6	1,2	1,4
18. Ipswich	21	7	3	11	22:30	24	-6	4	1	5	12:15	13	3	2	6	10:15	11	2,48	1,05	1,43
19. Hull	20	5	8	7	17:23	23	=2	3	3	3	6:4	12	2	5	4	11:19	11	2	0,85	1,15
20. Sheffield U.	20	6	4	10	16:28	22	-2	3	1	5	9:16	10	3	3	5	7:12	12	2,2	0,8	1,4
21. Middlesbrough	21	6	3	12	20:30	21	+1	5	2	4	16:15	17	1	1	8	4:15	4	2,38	0,95	1,43
22. Crystal P.	21	6	3	12	24:37	21	=1	5	2	4	15:13	17	1	1	8	9:24	4	2,9	1,14	1,76
23. Scunthorpe	20	6	2	12	23:35	20	-5	1	2	7	8:19	5	5	0	5	15:16	15	2,9	1,15	1,75
24. Preston	21	5	4	12	25:39	19	+1	3	2	6	11:16	11	2	2	6	14:23	8	3,05	1,19	1,86

REZULTATE

21. etapa, 11.12.2010			
Reading	-	Coventry	0:0 (0:0)
Scunthorpe	-	Nott.Forest	repr.
Preston	-	Ipswich	1:0 (0:0)
Norwich	-	Portsmouth	0:2 (0:0)
Middlesbrough	-	Cardiff	1:0 (1:0)
Leicester	-	Doncaster	5:1 (1:1)
Crystal P.	-	Hull	0:0 (0:0)
Burnley	-	Leeds	2:3 (2:0)
Bristol C.	-	Derby	2:0 (0:0)
Barnsley	-	Sheffield U.	1:0 (1:0)
21. etapa, 10.12.2010			
Swansea	-	Millwall	1:1 (1:1)
QPR	-	Watford	1:3 (0:2)
20. etapa, 4.12.2010			
Derby	-	Norwich	1:2 (1:2)
Millwall	-	Scunthorpe	3:0 (1:0)
Coventry	-	Middlesbrough	1:0 (0:0)
Doncaster	-	Barnsley	repr.
Hull	-	QPR	repr.
Ipswich	-	Swansea	1:3 (0:0)
Leeds	-	Crystal P.	2:1 (0:1)
Watford	-	Leicester	3:2 (2:0)
Sheffield U.	-	Reading	repr.
Portsmouth	-	Burnley	repr.
Nott.Forest	-	Bristol C.	repr.
Cardiff	-	Preston	1:1 (0:1)
19. etapa, 29.11.2010			
Leicester	-	Nott.Forest	1:0 (0:0)
19. etapa, 28.11.2010			
Norwich	-	Ipswich	4:1 (2:1)
19. etapa, 27.11.2010			
Barnsley	-	Watford	0:0 (0:0)
QPR	-	Cardiff	2:1 (1:1)
Preston	-	Millwall	0:0 (0:0)
Middlesbrough	-	Hull	2:2 (1:2)
Crystal P.	-	Doncaster	1:0 (1:0)
Bristol C.	-	Sheffield U.	3:0 (2:0)
Reading	-	Leeds	0:0 (0:0)
Scunthorpe	-	Coventry	0:2 (0:1)
Burnley	-	Derby	2:1 (0:1)
19. etapa, 26.11.2010			
Swansea	-	Portsmouth	1:2 (1:1)
18. etapa, 20.11.2010			
Norwich	-	Leeds	1:1 (0:1)
Bristol C.	-	Leicester	2:0 (0:0)
Cardiff	-	Nott.Forest	0:2 (0:1)
Coventry	-	Burnley	1:0 (0:0)
Derby	-	Scunthorpe	3:2 (2:1)
Doncaster	-	Swansea	1:1 (1:0)

ETAPA URMATOARE

				STATISTICA		2010/11		2009/10		2008/09		2007/08						
Etapa	Data	Ora		c-e-p	gv.	A	D	A	D	A	D	A	D	>	=	<	>	=	<
22	17.12.	21:45	Doncaster - Middlesbrough	0-0-2	1:6			1:4	0:2					5	1	3	7	1	2
22	18.12.	17:00	Watford - Preston	2-2-2	5:5			2:0	1:1	2:1	0:2	0:0	0:1	4	1	5	4	2	4
22	18.12.	17:00	Sheffield U. - Swansea	2-1-1	5:3			2:0	1:2	1:0	1:1			4	2	3	5	2	3
22	18.12.	17:00	Portsmouth - Scunthorpe											4	1	4	4	2	4
22	18.12.	17:00	Nott.Forest - Crystal P.	2-1-1	5:4			2:0	1:1	0:2	2:1			7	1	1	2	5	3
22	18.12.	17:00	Millwall - Barnsley											6	1	3	1	5	3
22	18.12.	17:00	Leeds - QPR											1	4	5	5	3	1
22	18.12.	17:00	Hull - Bristol C.	1-1-1	2:2							0:0	1:0, 1:2	8	1	0	5	1	3
22	18.12.	17:00	Derby - Reading	1-0-3	3:10			2:1	1:4	0:2	0:3			2	3	5	5	1	3
22	18.12.	17:00	Coventry - Norwich	3-0-1	5:3					2:0	2:1	1:0	0:2	4	5	1	5	2	3
22	18.12.	17:00	Cardiff - Burnley	2-2-0	10:7					3:1	2:2	2:1	3:3	6	1	3	6	1	2
22	18.12.	19:20	Ipswich - Leicester	1-2-1	4:4			0:0	1:1			3:1	0:2	5	3	2	4	2	4

ANGLIA - League One

		M.J.	C	E	P	Gv.	Pt.	ser.
1.	Brighton	19	10	6	3	31:15	36	-1
2.	Sheffield W.	20	10	3	7	33:16	33	+1
3.	Huddersfield	19	10	2	7	31:21	32	+2
4.	Charlton	19	9	5	5	31:25	32	-1
5.	Bournemouth	19	8	6	5	36:21	30	-1
6.	Colchester	19	7	9	3	25:23	30	=1
7.	Oldham	18	7	8	3	27:21	29	=2
8.	Peterborough	19	9	2	8	38:40	29	+1
9.	Southampton	19	8	4	7	26:18	28	-1
10.	Brentford	19	8	4	7	23:21	28	+3
11.	Carlisle	19	7	6	6	26:20	27	-1
12.	Hartlepool	18	7	5	6	21:24	26	+2
13.	Exeter	19	7	5	7	27:33	26	-1
14.	Milton Keynes	19	8	2	9	25:32	26	-3
15.	Plymouth	19	7	4	8	25:29	25	+2
16.	Leyton	19	6	6	7	27:26	24	+1
17.	Swindon	19	6	6	7	30:33	24	+1
18.	Rochdale	19	5	7	7	27:26	22	-1
19.	Notts County	18	7	1	10	23:28	22	+2
20.	Tranmere	19	6	4	9	20:28	22	-2
21.	Bristol R.	19	5	7	7	23:34	22	-1
22.	Dag & Red	19	4	6	9	21:32	18	+1
23.	Walsall	19	5	2	12	18:32	17	+1
24.	Yeovil	19	4	4	11	20:36	16	=1

ETAPA URMATOARE

Etapa	Data	Ora		STATISTICA c-e-p	gv.
21	17.12.	21:45	Brighton - Notts County		
21	18.12.	17:00	Yeovil - Carlisle	2-1-3	8:10
21	18.12.	17:00	Walsall - Southampton	0-0-2	2:8
21	18.12.	17:00	Swindon - Tranmere	4-0-2	12:5
21	18.12.	17:00	Rochdale - Bournemouth		
21	18.12.	17:00	Milton Keynes - Oldham	1-1-2	7:6
21	18.12.	17:00	Leyton - Plymouth		
21	18.12.	17:00	Hartlepool - Charlton	0-0-2	1:4
21	18.12.	17:00	Exeter - Sheffield W.		
21	18.12.	17:00	Dag & Red - Peterborough		
21	18.12.	17:00	Bristol R. - Colchester	2-1-1	4:3
21	18.12.	17:00	Brentford - Huddersfield	1-1-0	3:0

REZULTATE

20. etapa, 12.12.2010

Charlton	-	Walsall	0:1 (0:0)

20. etapa, 11.12.2010

Carlisle	-	Dag & Red	0:2 (0:0)
Tranmere	-	Leyton	1:2 (0:2)
Colchester	-	Yeovil	0:0 (0:0)
Huddersfield	-	Brighton	2:1 (0:0)
Notts County	-	Milton Keynes	2:0 (0:0)
Oldham	-	Swindon	repr.
Plymouth	-	Exeter	2:0 (1:0)
Sheffield W.	-	Bristol R.	6:2 (4:1)
Southampton	-	Brentford	0:2 (0:2)
Bournemouth	-	Hartlepool	0:1 (0:1)

20. etapa, 10.12.2010

Peterborough	-	Rochdale	2:1 (1:0)

19. etapa, 4.12.2010

Walsall	-	Oldham	repr.
Milton Keynes	-	Plymouth	repr.
Leyton	-	Carlisle	repr.
Hartlepool	-	Southampton	repr.
Exeter	-	Tranmere	repr.
Dag & Red	-	Huddersfield	repr.
Bristol R.	-	Bournemouth	repr.
Brighton	-	Colchester	repr.
Swindon	-	Sheffield W.	2:1 (1:1)
Yeovil	-	Peterborough	repr.
Rochdale	-	Charlton	repr.
Brentford	-	Notts County	repr.

15. etapa, 27.11.2010

Rochdale	-	Oldham	1:1 (1:1)

18. etapa, 23.11.2010

Carlisle	-	Rochdale	1:1 (1:0)
Bournemouth	-	Yeovil	2:0 (2:0)
Colchester	-	Brentford	0:2 (0:1)
Tranmere	-	Hartlepool	0:1 (0:0)
Charlton	-	Bristol R.	1:1 (0:0)
Huddersfield	-	Milton Keynes	4:1 (2:0)
Notts County	-	Swindon	1:0 (0:0)
Oldham	-	Exeter	3:3 (3:0)
Peterborough	-	Leyton	2:2 (1:1)
Plymouth	-	Dag & Red	2:1 (0:1)
Sheffield W.	-	Walsall	3:0 (1:0)
Southampton	-	Brighton	0:0 (0:0)

17. etapa, 20.11.2010

Dag & Red	-	Oldham	0:1 (0:0)
Rochdale	-	Swindon	3:3 (1:1)
Notts County	-	Tranmere	0:1 (0:0)
Milton Keynes	-	Sheffield W.	1:4 (1:2)
Leyton	-	Bournemouth	2:2 (0:1)
Walsall	-	Carlisle	2:1 (1:1)
Huddersfield	-	Exeter	0:1 (0:1)
Plymouth	-	Brentford	1:2 (1:1)
Southampton	-	Peterborough	4:1 (1:0)
Colchester	-	Hartlepool	3:2 (0:1)
Charlton	-	Yeovil	3:2 (2:1)
Brighton	-	Bristol R.	2:2 (0:1)

16. etapa, 13.11.2010

Sheffield W.	-	Rochdale	2:0 (0:0)
Tranmere	-	Plymouth	1:0 (0:0)
Swindon	-	Colchester	2:1 (1:1)
Carlisle	-	Southampton	3:2 (2:0)
Hartlepool	-	Brighton	3:1 (1:0)
Peterborough	-	Charlton	1:5 (0:4)
Bristol R.	-	Leyton	0:3 (0:2)
Oldham	-	Huddersfield	1:0 (1:0)
Brentford	-	Milton Keynes	0:2 (0:0)
Bournemouth	-	Walsall	3:0 (1:0)
Exeter	-	Notts County	3:1 (2:1)
Yeovil	-	Dag & Red	1:3 (1:1)

15. etapa, 2.11.2010

Plymouth	-	Bristol R.	3:1 (0:0)
Carlisle	-	Tranmere	2:0 (1:0)
Walsall	-	Peterborough	1:3 (0:2)

ANGLIA - League Two

		M.J.	C	E	P	Gv.	Pt.	ser.
1.	Chesterfield	19	11	5	3	39:23	38	+1
2.	Port Vale	19	10	6	3	26:10	36	-1
3.	Bury	19	10	4	5	36:22	34	-1
4.	Rotherham	19	9	7	3	32:23	34	+1
5.	Shrewsbury	19	9	6	4	32:19	33	=1
6.	Wycombe	19	8	7	4	28:21	31	+1
7.	Torquay	19	7	7	5	29:21	28	-1
8.	Cheltenham	18	7	6	5	26:27	27	=1
9.	Crewe	19	6	8	5	40:28	26	=1
10.	Macclesfield	19	7	4	8	23:28	25	-2
11.	Stevenage	19	5	9	5	20:16	24	-1
12.	Burton	19	6	6	7	26:23	24	+1
13.	Gillingham	19	6	6	7	25:28	24	+3
14.	Bradford	19	7	3	9	17:20	24	+1
15.	Northampton	20	6	6	8	23:29	24	+2
16.	Oxford Utd.	19	6	5	8	21:23	23	+2
17.	Aldershot	19	5	7	7	16:23	22	-1
18.	Accrington	19	4	9	6	26:29	21	-1
19.	Morecambe	19	5	6	8	23:29	21	+1
20.	Southend	18	5	5	8	19:23	20	-1
21.	Stockport	20	4	8	8	19:39	20	=1
22.	Lincoln City	18	5	4	9	14:26	19	-1
23.	Barnet	20	5	4	11	24:37	19	+1
24.	Hereford	19	3	6	10	19:36	15	-3

ETAPA URMATOARE

Etapa	Data	Ora		STATISTICA c-e-p	gv.
21	18.12.	17:00	Torquay - Rotherham	0-1-1	1:3
21	18.12.	17:00	Southend - Wycombe		
21	18.12.	17:00	Port Vale - Barnet	1-2-1	2:3
21	18.12.	17:00	Oxford Utd. - Shrewsbury		
21	18.12.	17:00	Northampton - Morecambe	2-0-0	6:2
21	18.12.	17:00	Hereford - Macclesfield	1-0-3	2:6
21	18.12.	17:00	Gillingham - Chesterfield	2-0-0	3:1
21	18.12.	17:00	Crewe - Bradford	1-0-1	3:3
21	18.12.	17:00	Cheltenham - Stockport		
21	18.12.	17:00	Bury - Stevenage		
21	18.12.	17:00	Aldershot - Lincoln City	3-0-1	7:2
21	18.12.	17:00	Accrington - Burton	1-0-1	2:2

REZULTATE

20. etapa, 11.12.2010

Stevenage	-	Northampton	0:1 (0:1)
Shrewsbury	-	Cheltenham	1:1 (0:1)
Rotherham	-	Aldershot	1:0 (1:0)
Morecambe	-	Port Vale	1:0 (1:0)
Macclesfield	-	Gillingham	2:4 (1:4)
Lincoln City	-	Oxford Utd.	repr.
Barnet	-	Accrington	2:0 (2:0)
Chesterfield	-	Torquay	1:0 (1:0)
Burton	-	Southend	3:1 (2:0)
Bradford	-	Hereford	1:0 (1:0)
Wycombe	-	Bury	1:0 (0:0)
Stockport	-	Crewe	3:3 (1:1)

19. etapa, 4.12.2010

Gillingham	-	Rotherham	repr.
Crewe	-	Wycombe	repr.
Hereford	-	Morecambe	repr.
Northampton	-	Stockport	2:0 (1:0)
Oxford Utd.	-	Barnet	2:1 (0:1)
Torquay	-	Burton	repr.
Southend	-	Macclesfield	repr.
Port Vale	-	Stevenage	repr.
Bury	-	Chesterfield	repr.
Aldershot	-	Bradford	repr.
Accrington	-	Shrewsbury	repr.
Cheltenham	-	Lincoln City	repr.

18. etapa, 27.11.2010

Morecambe	-	Crewe	1:2 (0:2)

18. etapa, 23.11.2010

Stevenage	-	Southend	1:1 (1:0)
Macclesfield	-	Cheltenham	0:2 (0:2)
Lincoln City	-	Bury	0:5 (0:3)
Chesterfield	-	Oxford Utd.	1:2 (1:0)
Burton	-	Aldershot	1:2 (1:2)
Bradford	-	Accrington	1:1 (0:1)
Barnet	-	Gillingham	1:2 (1:0)
Stockport	-	Port Vale	0:5 (0:2)
Shrewsbury	-	Hereford	4:0 (1:0)
Wycombe	-	Torquay	1:3 (1:1)
Rotherham	-	Northampton	2:2 (2:2)

17. etapa, 20.11.2010

Shrewsbury	-	Southend	1:1 (0:0)
Accrington	-	Stevenage	1:0 (0:0)
Aldershot	-	Chesterfield	0:2 (0:0)
Barnet	-	Northampton	4:1 (2:1)
Bradford	-	Macclesfield	0:1 (0:1)
Cheltenham	-	Morecambe	1:1 (1:0)
Port Vale	-	Wycombe	2:1 (1:1)
Stockport	-	Torquay	1:1 (0:0)
Oxford Utd.	-	Gillingham	0:1 (0:1)
Lincoln City	-	Hereford	3:1 (2:0)
Crewe	-	Rotherham	0:1 (0:1)

17. etapa, 19.11.2010

Burton	-	Bury	1:3 (1:1)

16. etapa, 13.11.2010

Bury	-	Stockport	0:1 (0:1)
Southend	-	Accrington	1:1 (0:1)
Stevenage	-	Shrewsbury	1:1 (1:0)
Torquay	-	Barnet	1:1 (1:0)
Wycombe	-	Bradford	1:0 (0:0)
Northampton	-	Port Vale	0:0 (0:0)
Morecambe	-	Lincoln City	1:2 (1:0)
Macclesfield	-	Aldershot	2:0 (1:0)
Hereford	-	Cheltenham	1:1 (1:0)
Gillingham	-	Crewe	1:3 (0:2)
Rotherham	-	Oxford Utd.	2:1 (2:1)
Chesterfield	-	Burton	1:2 (1:1)

15. etapa, 2.11.2010

Morecambe	-	Stockport	5:0 (3:0)
Oxford Utd.	-	Torquay	0:2 (0:1)
Lincoln City	-	Northampton	0:2 (0:1)
Gillingham	-	Wycombe	0:2 (0:1)
Crewe	-	Shrewsbury	1:2 (0:1)
Chesterfield	-	Accrington	5:2 (3:1)

ARGENTINA - Primera Division

		M.J.	C	E	P	Gv.	Pt.	ser.	A.C.	A.E.	A.P.	A.Gv.	A.Pt.	D.C.	D.E.	D.P.	D.Gv.	D.Pt.	TG	insc.	prim.
1.	Estudiant.LP	19	14	3	2	32:8	45	+5	9	0	0	19:1	27	5	3	2	13:7	18	2,1	1,68	0,42
2.	Velez S.	19	13	4	2	33:9	43	+4	8	1	0	19:2	25	5	3	2	14:7	18	2,21	1,74	0,47
3.	Arsenal S.	19	9	5	5	22:19	32	-1	5	3	2	10:7	18	4	2	3	12:12	14	2,16	1,16	1
4.	Godoy Cruz	19	7	8	4	32:25	29	=2	3	4	3	13:14	13	4	4	1	19:11	16	3	1,68	1,32
5.	Racing Club	19	8	5	6	25:18	29	-1	5	2	3	17:10	17	3	3	3	8:8	12	2,27	1,32	0,95
6.	River Plate	18	7	7	4	17:17	28	-1	5	3	1	9:8	18	2	4	3	8:9	10	1,88	0,94	0,94
7.	Lanus	18	8	4	6	19:21	28	+1	3	3	2	8:7	12	5	1	4	11:14	16	2,23	1,06	1,17
8.	Newell's OB	18	6	8	4	13:11	26	-1	5	2	3	9:6	17	1	6	1	4:5	9	1,33	0,72	0,61
9.	CA All Boys	19	7	5	7	24:23	26	=1	7	2	1	19:10	23	0	3	6	5:13	3	2,47	1,26	1,21
10.	Boca Juniors	18	7	3	8	19:19	24	=1	5	0	4	13:11	15	2	3	4	6:8	9	2,12	1,06	1,06
11.	Argentinos J	18	6	5	7	21:20	23	-2	4	2	3	9:6	14	2	3	4	12:14	9	2,28	1,17	1,11
12.	Colon	18	6	5	7	20:29	23	-3	2	3	3	8:9	9	4	2	4	12:20	14	2,72	1,11	1,61
13.	Alt. Tigre	17	6	3	8	22:23	21	+1	5	1	2	15:8	16	1	2	6	7:15	5	2,64	1,29	1,35
14.	San Lorenzo	18	5	6	7	16:19	21	-1	3	5	1	11:6	14	2	1	6	5:13	7	1,95	0,89	1,06
15.	Banfield	18	4	8	6	19:17	20	=1	2	6	2	12:9	12	2	2	4	7:8	8	2	1,06	0,94
16.	Olimpo	18	5	3	10	18:25	18	+1	4	2	2	12:8	14	1	1	8	6:17	4	2,39	1	1,39
17.	Quilmes AC	18	3	7	8	13:23	16	+1	3	3	4	10:13	12	0	4	4	3:10	4	2	0,72	1,28
18.	Gimnasia LP	18	3	5	10	12:22	14	+1	3	3	4	12:13	12	0	2	6	0:9	2	1,89	0,67	1,22
19.	Independiente	17	2	8	7	13:24	14	=1	2	4	2	6:6	10	0	4	5	7:18	4	2,17	0,76	1,41
20.	Huracan	18	3	4	11	15:33	13	-6	1	4	3	10:10	7	2	0	8	5:23	6	2,66	0,83	1,83

REZULTATE

19. etapa, 12.12.2010

Estudiant.LP	-	Arsenal S.	2:0 (0:0)
Racing Club	-	Velez S.	0:2 (0:1)

19. etapa, 11.12.2010

CA All Boys	-	Godoy Cruz	2:2 (1:2)

18. etapa, 10.12.2010

Newell's OB	-	Olimpo	0:1 (0:1)
Quilmes AC	-	San Lorenzo	1:0 (1:0)
Argentinos J	-	Lanus	1:2 (1:2)

18. etapa, 9.12.2010

Banfield	-	Boca Juniors	0:0 (0:0)
Godoy Cruz	-	Racing Club	1:1 (1:1)

18. etapa, 8.12.2010

Velez S.	-	Huracan	2:0 (0:0)
Arsenal S.	-	Colon	2:1 (1:0)
Independiente	-	Alt. Tigre	repr.
River Plate	-	Estudiant.LP	0:4 (0:2)

18. etapa, 7.12.2010

Gimnasia LP	-	CA All Boys	3:1 (1:0)

17. etapa, 6.12.2010

Lanus	-	Independiente	0:0 (0:0)
Boca Juniors	-	Quilmes AC	1:0 (0:0)

17. etapa, 5.12.2010

Colon	-	River Plate	1:2 (1:0)
San Lorenzo	-	Newell's OB	0:0 (0:0)
Godoy Cruz	-	Velez S.	0:4 (0:1)
Alt. Tigre	-	Huracan	3:1 (3:1)

17. etapa, 4.12.2010

Racing Club	-	Gimnasia LP	2:0 (1:0)
Estudiant.LP	-	Argentinos J	3:1 (1:1)

17. etapa, 3.12.2010

CA All Boys	-	Banfield	2:1 (2:0)

17. etapa, 1.12.2010

Olimpo	-	Arsenal S.	1:1 (1:1)

16. etapa, 30.11.2010

Velez S.	-	Alt. Tigre	2:1 (1:0)
Argentinos J	-	Colon	3:0 (0:0)

16. etapa, 29.11.2010

Huracan	-	Lanus	1:2 (1:1)

16. etapa, 28.11.2010

River Plate	-	Olimpo	1:0 (1:0)
Independiente	-	Estudiant.LP	1:2 (0:1)

ETAPA URMATOARE

Etapa	Data	Ora		STATISTICA c-e-p	gv.	2010/11 A	2010/11 D	2009/10 A	2009/10 D	2008/09 A	2008/09 D	2007/08 A	2007/08 D	>	=	<	>	=	<
19	13.12.	01:10	Colon - Newell's OB	0-4-2	4:10			0:1	0:5	1:1	1:1	1:1	1:1	6	1	1	7	1	0
19	13.12.	01:10	San Lorenzo - Banfield	3-0-3	9:8			0:1	0:2	3:1	3:1	3:2	0:1	6	0	3	5	2	1
19	13.12.	22:00	Lanus - River Plate	3-1-2	6:5			1:0	1:0	2:0	1:1	0:1	1:3	6	1	1	5	2	2
19	13.12.	22:00	Huracan - Independiente	1-2-3	2:7			0:0	0:2	1:0	1:2	0:0	0:3	4	3	1	5	0	4
19	14.12.	00:10	Boca Juniors - Gimnasia LP	3-1-2	8:4			4:0	0:1	1:2	0:0	2:1	1:0	3	5	1	8	0	0
19	14.12.	02:15	Alt. Tigre - Argentinos J	1-3-2	4:6			1:1	1:1	1:1	0:2	1:0	0:1	2	4	2	5	1	3
19	14.12.	02:15	Olimpo - Quilmes AC											5	0	3	7	1	0

Oferta de pariuri şi informaţii pe WWW.PUBLICBET.RO sau teletext pag. 250-2

FOTBAL

AUSTRALIA - Hyundai A-league

		M.J.	C	E	P	Gv.	Pt.	ser.
1.	Brisbane	21	12	8	1	39:18	44	+1
2.	Adelaide Utd	19	11	4	4	31:21	37	+1
3.	Gold Coast	18	9	6	3	25:14	33	+2
4.	CC Mariners	18	8	6	4	29:20	30	=1
5.	Melbourne V.	19	5	8	6	27:26	23	+1
6.	Newcastle J.	17	5	7	5	15:12	22	+2
7.	Wellington P.	20	6	4	10	23:34	22	-1
8.	Melbourne	21	5	6	10	19:32	21	-3
9.	Sydney FC	19	4	6	9	21:29	18	-2
10.	Perth Glory	20	4	5	11	19:34	17	=2
11.	North Queens-	18	3	6	9	22:30	15	-2

REZULTATE

18. etapa, 12.12.2010

Perth Glory	-	CC Mariners	1:1 (1:0)
Sydney FC	-	Brisbane	0:1 (0:1)

18. etapa, 11.12.2010

Melbourne Knights	-	Melbourne V.	1:3 (1:2)
Gold Coast United	-	Wellington P.	2:0 (1:0)

18. etapa, 10.12.2010

Adelaide Utd	-	North Queensland	2:0 (2:0)

17. etapa, 8.12.2010

Melbourne Knights	-	Newcastle J.	0:2 (0:2)

17. etapa, 5.12.2010

Gold Coast United	-	Melbourne Knights	3:0 (1:0)
Wellington P.	-	Adelaide Utd	2:1 (0:1)

17. etapa, 4.12.2010

CC Mariners	-	Sydney FC	4:0 (3:0)
North Queensland Fury	-	Newcastle J.	0:2 (0:0)

ETAPA URMATOARE

Etapa	Data	Ora		c-e-p	gv.
18	15.12.	10:00	Newcastle J. - Gold Coast United	2-1-2	4:5
18	15.12.	12:00	North Queensland Fury - Sydney	2-1-2	7:9
19	17.12.	11:00	Adelaide Utd - Melbourne Knights	2-0-3	6:9
19	18.12.	08:00	Wellington P. - Newcastle J.	5-2-4	18:12
19	18.12.	10:00	Melbourne V. - Perth Glory	2-1-5	11:15
19	18.12.	12:15	North Queensland Fury - Brisbane	0-1-0	1:1
19	19.12.	08:00	Gold Coast United - CC Mariners	2-2-1	6:7

STATISTICA

17. etapa, 3.12.2010

Melbourne V.	-	Brisbane	3:3 (0:2)

16. etapa, 1.12.2010

Gold Coast United	-	North Queensland	1:2 (1:1)
Sydney FC	-	Wellington P.	3:1 (1:0)

15. etapa, 28.11.2010

CC Mariners	-	Brisbane	1:5 (0:3)

16. etapa, 28.11.2010

North Queensland Fury	-	Perth Glory	1:1 (0:1)

16. etapa, 27.11.2010

Wellington P.	-	Melbourne V.	2:2 (1:2)
Melbourne Knights	-	Sydney FC	0:0 (0:0)

16. etapa, 26.11.2010

Adelaide Utd	-	Gold Coast United	2:1 (1:1)

15. etapa, 24.11.2010

Wellington P.	-	Melbourne Knights	2:0 (0:0)

16. etapa, 24.11.2010

Newcastle J.	-	CC Mariners	1:1 (0:0)

17. etapa, 24.11.2010

Brisbane	-	Perth Glory	3:2 (1:0)

15. etapa, 21.11.2010

Sydney FC	-	Perth Glory	2:0 (0:0)

BELGIA - Jupiler Pro league

		M.J.	C	E	P	Gv.	Pt.	ser.
1.	Genk	19	13	3	3	50:18	42	+2
2.	Anderlecht	19	12	5	2	38:14	41	=1
3.	Gent	19	12	2	5	39:28	38	+3
4.	Standard L.	19	10	3	6	37:24	33	+1
5.	Lokeren	18	9	6	3	28:22	33	=1
6.	Club Brugge	19	9	3	7	38:27	30	+2
7.	Kortrijk	18	8	3	7	22:19	27	+1
8.	Mechelen	17	7	5	5	22:21	26	-1
9.	Cercle Brugge	18	7	5	6	21:25	26	-1
10.	Westerlo	19	6	7	6	25:26	25	=1
11.	Waregem	19	5	9	5	28:24	24	+1
12.	St.Truiden	19	6	2	11	14:35	20	-1
13.	GB Antwerpen	19	3	6	10	12:28	15	=1
14.	Eupen	18	3	3	12	21:37	12	-2
15.	Lierse	18	1	6	11	14:37	9	-4
16.	Charleroi SC	18	1	4	13	12:36	7	-5

REZULTATE

19. etapa, 12.12.2010

Anderlecht	-	Lokeren	0:0 (0:0)
Kortrijk	-	Lierse	3:1 (2:1)

19. etapa, 11.12.2010

Westerlo	-	GB Antwerpen	1:1 (0:0)
Cercle Brugge	-	Waregem	1:3 (0:1)
Standard L.	-	St.Truiden	1:0 (0:0)
Gent	-	Charleroi SC	2:1 (1:1)
Genk	-	Eupen	5:1 (1:0)

19. etapa, 10.12.2010

Mechelen	-	Club Brugge	0:1 (0:1)

18. etapa, 5.12.2010

Club Brugge	-	Westerlo	4:3 (3:3)
GB Antwerpen	-	Genk	0:1 (0:0)
Waregem	-	Anderlecht	1:2 (0:1)

18. etapa, 4.12.2010

Eupen	-	Gent	0:3 (0:2)
Lierse	-	Mechelen	repr.
Charleroi SC	-	Cercle Brugge	repr.
St.Truiden	-	Kortrijk	1:0 (0:0)

18. etapa, 3.12.2010

Lokeren	-	Standard L.	2:1 (1:0)

17. etapa, 28.11.2010

St.Truiden	-	Club Brugge	2:1 (1:0)
Mechelen	-	Waregem	0:0 (0:0)

17. etapa, 27.11.2010

Standard L.	-	Lierse	7:0 (3:0)
Anderlecht	-	Charleroi SC	4:1 (0:1)
Cercle Brugge	-	GB Antwerpen	1:1 (0:0)
Westerlo	-	Eupen	1:1 (0:1)
Kortrijk	-	Lokeren	repr.

ETAPA URMATOARE

Etapa	Data	Ora		c-e-p	gv.
15	14.12.	21:30	Eupen - Mechelen		
20	17.12.	21:30	Kortrijk - Standard L.	0-0-5	1:10
20	18.12.	21:00	Eupen - Charleroi SC	0-0-1	0:2
20	18.12.	21:00	Lierse - Genk	0-0-1	1:4
20	18.12.	21:00	Lokeren - Cercle Brugge	1-6-2	12:15
20	18.12.	21:00	Waregem - Westerlo	3-3-1	9:7
20	18.12.	21:00	St.Truiden - Mechelen	3-1-1	10:5
20	19.12.	14:00	Club Brugge - Anderlecht	2-3-4	13:15
20	19.12.	19:00	GB Antwerpen - Gent	2-3-2	10:9

STATISTICA

CIPRU - Marfin Laiki League

		M.J.	C	E	P	Gv.	Pt.	ser.
1.	APOEL Nicosia	14	11	2	1	31:7	35	+1
2.	Omonia Nicosia	14	9	3	2	24:12	30	+3
3.	AEK Larnaka	14	8	2	4	21:15	26	-2
4.	Apollon Limassol	14	6	2	6	21:20	20	=1
5.	Anor. Famagusta	14	5	4	5	22:18	19	-1
6.	Ethnikos Achnas	14	4	5	5	15:17	17	+1
7.	Olympiakos	13	3	7	3	17:20	16	+1
8.	Enosis Neon	14	4	4	6	9:12	16	+1
9.	AEL Limassol	13	3	6	4	15:18	15	=1
10.	Alki Larnaka	14	4	3	7	13:18	15	+2
11.	Doxa Katokopias	14	3	5	6	14:22	14	=1
12.	Ermis Aradippou	14	3	5	6	14:23	14	-1
13.	APOP Kinyras	14	3	4	7	12:23	13	-1
14.	AE Paphos	14	2	6	6	15:18	12	-1

REZULTATE

14. etapa, 12.12.2010

Ermis Aradippou	-	APOEL Nicosia	0:2 (0:2)
Enosis Neon Paralimni	-	APOP Kinyras Peyias	1:0 (0:0)
Omonia Nicosia	-	AEK Larnaka	2:0 (1:0)

14. etapa, 11.12.2010

Anor. Famagusta	-	Alki Larnaka	1:2 (0:1)
AE Paphos	-	Ethnikos Achnas	0:1 (0:1)
Doxa Katokopias	-	Apollon Limassol	1:1 (0:0)

13. etapa, 6.12.2010

Ermis Aradippou	-	APOP Kinyras Peyias	1:1 (1:1)

13. etapa, 5.12.2010

Anor. Famagusta	-	Ethnikos Achnas	1:1 (1:0)

ETAPA URMATOARE

Etapa	Data	Ora		c-e-p	gv.
15	18.12.	17:00	APOP Kinyras Peyias - Anor.	1-0-2	3:5
15	18.12.	18:00	AEK Larnaka - Apollon Limassol	1-0-4	3:11
15	18.12.	19:00	APOEL Nicosia - Enosis Neon	3-1-3	6:5
15	18.12.	19:00	AEL Limassol - Doxa Katokopias	3-1-3	8:8
15	19.12.	18:00	Olympiakos Nicosia - Ermis	0-1-0	2:2
15	19.12.	18:00	Ethnikos Achnas - Omonia Nicosia	2-0-5	6:10
15	20.12.	18:00	Alki Larnaka - AE Paphos	2-3-1	12:13

STATISTICA

Omonia Nicosia	-	Apollon Limassol	3:1 (1:1)

13. etapa, 4.12.2010

AE Paphos	-	AEK Larnaka	2:0 (1:0)
Olympiakos Nicosia	-	Doxa Katokopias	1:0 (1:0)
AEL Limassol	-	APOEL Nicosia	2:2 (0:1)
Enosis Neon Paralimni	-	Alki Larnaka	0:2 (0:1)

12. etapa, 29.11.2010

Alki Larnaka	-	Ermis Aradippou	0:1 (0:0)

12. etapa, 28.11.2010

AEK Larnaka	-	Anor. Famagusta	3:0 (1:0)
APOP Kinyras Peyias	-	AEL Limassol	3:4 (2:2)
Ethnikos Achnas	-	Enosis Neon Paralimni	2:2 (1:0)

12. etapa, 27.11.2010

Doxa Katokopias	-	Omonia Nicosia	2:3 (2:1)
Apollon Limassol	-	AE Paphos	1:0 (1:0)
APOEL Nicosia	-	Olympiakos Nicosia	4:1 (3:0)

11. etapa, 22.11.2010

Olympiakos Nicosia	-	APOP Kinyras Peyias	1:1 (0:0)

11. etapa, 21.11.2010

APOEL Nicosia	-	Doxa Katokopias	3:1 (1:1)

BELGIA - EXQI League

		M.J.	C	E	P	Gv.	Pt.	ser.
1.	Lommel	17	12	2	3	45:22	38	+7
2.	Oud Heverlee	17	10	4	3	36:19	34	-1
3.	Dender	17	10	3	4	32:18	33	+2
4.	Mons	16	9	3	4	28:16	30	-1
5.	KV RS Waasland-	17	8	6	3	26:15	30	-1
6.	Oostende	17	9	1	7	24:25	28	-4
7.	KSK Heist	16	8	3	5	32:29	27	+2
8.	Vise	17	7	5	5	27:23	26	-1
9.	Standaard Wet-	16	6	5	5	23:25	23	-1
10.	Royal A.	17	6	5	6	24:28	23	+2
11.	Tienen	17	6	3	8	17:25	21	-1
12.	K Rupel Boom FC	16	6	2	8	17:29	20	+2
13.	Royal Boussu	16	5	3	8	21:26	18	-2
14.	FC Brussels	17	4	5	8	25:25	17	+1
15.	Roeselare	15	3	5	7	20:27	14	=2
16.	Turnhout	17	3	5	9	20:28	14	+1
17.	Tubize	16	3	4	9	16:32	13	-1
18.	RFC Tournai	17	0	4	13	16:37	4	=1

REZULTATE

18. etapa, 12.12.2010

KSK Heist	-	Oostende	3:2 (1:0)

18. etapa, 11.12.2010

Royal A.	-	Tubize	2:0 (0:0)
Dender	-	Oud Heverlee	2:1 (2:1)
KV RS Waasland-	-	Turnhout	0:4 (0:1)
RFC Tournai	-	Roeselare	1:1 (0:0)
Lommel	-	Vise	3:1 (1:1)

18. etapa, 10.12.2010

FC Brussels	-	Mons	2:0 (2:0)
Royal Boussu Dour	-	Standaard Wetteren	0:0 anulat
Tienen	-	K Rupel Boom FC	0:2 (0:1)

14. etapa, 8.12.2010

Tubize	-	Roeselare	repr.

17. etapa, 5.12.2010

KSK Heist	-	Standaard Wetteren	repr.
Tienen	-	Tubize	repr.

17. etapa, 4.12.2010

RFC Tournai	-	Turnhout	repr.
KV RS Waasland-	-	K Rupel Boom FC	repr.
Lommel	-	Oud Heverlee	repr.
Roeselare	-	Mons	repr.
Dender	-	Oostende	repr.
Royal A.	-	Vise	repr.

ETAPA URMATOARE

Etapa	Data	Ora		c-e-p	gv.
14	15.12.	21:30	KSK Heist - Mons		
19	17.12.	21:30	Roeselare - KV RS Waasland-	0-0-1	0:3
19	17.12.	21:30	Oostende - Royal Boussu Dour	2-1-0	5:3
19	18.12.	21:00	Oud Heverlee - KSK Heist	0-0-1	2:3
19	18.12.	21:00	Mons - RFC Tournai	1-0-2	7:7
19	18.12.	21:00	Tubize - Lommel	2-0-5	9:13
19	18.12.	21:00	Turnhout - Tienen	0-1-2	3:6
19	18.12.	21:00	Standaard Wetteren - FC Brussels	1-0-2	3:6
19	19.12.	15:30	Vise - Dender	0-1-0	0:0
19	19.12.	16:00	K Rupel Boom FC - Royal A.	0-0-1	1:2

STATISTICA

CHILE - Primera Division

		M.J.	C	E	P	Gv.	Pt.	ser.
1.	Un.Catolica	34	23	5	6	77:39	74	+7
2.	Colo Colo	34	22	5	7	67:34	71	+1
3.	Audax I.	34	20	5	9	75:58	65	-1
4.	Un. de Chile	34	20	4	10	75:48	64	+1
5.	Union Espan.	34	14	10	10	58:50	52	+2
6.	Huachipato	34	12	12	10	44:40	48	=1
7.	Santiago W.	34	12	9	13	48:52	45	=1
8.	La Serena	34	13	6	15	45:59	45	+2
9.	San Felipe	34	12	7	15	38:47	43	-3
10.	Cobresal	34	12	6	16	47:52	42	-3
11.	Palestino	34	11	9	14	35:41	42	=1
12.	O'Higgins	34	10	11	13	46:44	41	-1
13.	Nublense	34	9	13	12	54:66	40	+2
14.	Cobreloa	34	10	9	15	45:47	39	-3
15.	U.Concepcion	34	9	11	14	39:50	38	-2
16.	S.Morning	34	9	9	16	34:45	36	=1
17.	Everton CD	34	8	10	16	38:58	34	-2
18.	San Luis de	34	5	9	20	36:71	24	+1

REZULTATE PLAY OFF

1/2, 12.12.2010

Audax I.	-	Huachipato	2:0 (1:0)
Un. de Chile	-	Union Espan.	1:4 (0:2)

1/2, 9.12.2010

Union Espan.	-	Un. de Chile	0:0 (0:0)
Huachipato	-	Audax I.	2:1 (1:1)

REZULTATE

34. etapa, 5.12.2010

Santiago W.	-	S.Morning	1:1 (1:1)
Huachipato	-	Palestino	0:0 (0:0)
Un.Catolica	-	Everton CD	5:0 (2:0)
Nublense	-	San Felipe	2:0 (1:0)
San Luis de Quillota	-	Cobreloa	2:1 (0:0)
Colo Colo	-	U.Concepcion	4:2 (2:0)

34. etapa, 4.12.2010

La Serena	-	O'Higgins	4:2 (1:0)
Union Espan.	-	Cobresal	2:0 (1:0)
Audax I.	-	Un. de Chile	1:2 (0:0)

33. etapa, 28.11.2010

Un. de Chile	-	Nublense	1:2 (0:0)
Cobresal	-	La Serena	0:2 (0:2)
Palestino	-	San Luis de Quillota	3:2 (1:1)
O'Higgins	-	Colo Colo	2:1 (1:0)
S.Morning	-	Huachipato	0:3 (0:0)

33. etapa, 27.11.2010

Everton CD	-	Audax I.	1:2 (0:0)
U.Concepcion	-	Santiago W.	1:2 (1:0)
Cobreloa	-	Un.Catolica	2:3 (1:0)
San Felipe	-	Union Espan.	2:4 (2:2)

32. etapa, 21.11.2010

Nublense	-	U.Concepcion	2:2 (2:2)
Audax I.	-	S.Morning	1:0 (0:0)
La Serena	-	Palestino	0:0 (0:0)
Colo Colo	-	Cobresal	1:0 (0:0)
Huachipato	-	Cobreloa	2:0 (2:0)
Un.Catolica	-	Un. de Chile	4:2 (1:1)

GRECIA - Super League

		M.J.	C	E	P	Gv.	Pt.	ser.
1.	Olympiakos	14	11	0	3	28:7	33	+2
2.	Panathinaikos	14	9	4	1	23:10	31	=1
3.	AEK	14	7	2	5	23:14	23	+1
4.	PAOK	14	7	2	5	15:14	23	+2
5.	Kavala	14	5	5	4	14:12	20	=1
6.	Aris	14	6	2	6	10:11	20	=1
7.	Xanthi	14	4	6	4	13:16	18	=1
8.	ASK Olympiakos	14	3	8	3	15:15	17	=1
9.	Ergotelis	14	5	2	7	14:19	17	+1
10.	Iraklis	14	3	7	4	11:13	16	-1
11.	Kerkyra	14	4	4	6	12:17	16	-1
12.	Atromitos	14	3	6	5	13:17	15	-1
13.	Asteras T.	14	3	6	5	10:14	15	=1
14.	Panserraikos	14	4	3	7	12:18	15	=1
15.	Panionios	14	4	2	8	9:18	14	=1
16.	Larisa	14	2	5	7	10:17	11	-4

REZULTATE

14. etapa, 12.12.2010

Asteras T.	-	Panathinaikos	0:0 (0:0)
Olympiakos	-	Atromitos	2:1 (2:0)
Xanthi	-	Kavala	1:1 (0:1)
AEK	-	Larisa	4:0 (1:0)
Panserraikos	-	Panionios	1:1 (1:0)
Ergotelis	-	Kerkyra	3:0 (1:0)

14. etapa, 11.12.2010

PAOK	-	Iraklis	1:0 (1:0)
ASK Olympiakos	-	Aris	1:1 (1:1)

ETAPA URMATOARE

Etapa	Data	Ora		c-e-p	gv.
15	18.12.	17:15	Panionios - Asteras T.	3-0-3	12:10
15	18.12.	17:15	Kavala - Atromitos	1-0-1	2:3
15	18.12.	19:30	Panathinaikos - ASK Olympiakos		
15	19.12.	15:00	Kerkyra - PAOK		
15	19.12.	15:00	Ergotelis - Panserraikos	1-1-0	4:2
15	19.12.	15:00	Aris - Xanthi	3-1-2	7:4
15	19.12.	17:15	Iraklis - AEK	1-1-4	3:6
15	19.12.	19:30	Larisa - Olympiakos	1-2-3	4:7

STATISTICA

13. etapa, 5.12.2010

Atromitos	-	AEK	1:1 (0:0)
Xanthi	-	ASK Olympiakos	1:0 (0:0)
Aris	-	Asteras T.	1:0 (0:0)
Kavala	-	Olympiakos	0:1 (0:1)
Larisa	-	PAOK	1:2 (1:1)

13. etapa, 4.12.2010

Panionios	-	Kerkyra	0:1 (0:1)
Iraklis	-	Ergotelis	1:1 (0:1)
Panathinaikos	-	Panserraikos	2:0 (1:0)

12. etapa, 28.11.2010

PAOK	-	Atromitos	0:1 (0:0)
Panserraikos	-	Aris	1:0 (1:0)
Asteras T.	-	Xanthi	1:2 (1:2)
Panionios	-	Iraklis	1:0 (0:0)
Kerkyra	-	Panathinaikos	0:2 (0:0)
ASK Olympiakos	-	Kavala	1:1 (0:0)

12. etapa, 27.11.2010

AEK	-	Olympiakos	1:0 (0:0)

FRANTA - Ligue 2

		M.J.	C	E	P	Gv.	Pt.	ser.
1.	Le Mans	17	9	5	3	22:15	32	+2
2.	Tours	17	8	5	4	25:19	29	-2
3.	Sedan	17	7	7	3	32:18	28	=2
4.	Savoie	16	7	7	2	26:17	28	+2
5.	Le Havre	17	7	7	3	18:12	28	+1
6.	Nantes	17	6	7	4	18:14	25	-1
7.	Chateauroux	17	7	4	6	19:20	25	-2
8.	Dijon	17	6	6	5	27:21	24	+3
9.	Ajaccio	17	6	6	5	17:18	24	-1
10.	Troyes	17	6	4	7	15:15	22	-1
11.	Boulogne	17	4	10	3	12:12	22	-1
12.	Angers	17	5	7	5	15:16	22	+1
13.	Nimes	17	5	5	7	14:16	20	+1
14.	Istres	17	4	8	5	13:17	20	+1
15.	Laval	16	4	7	5	12:11	19	=1
16.	Clermont	17	4	7	6	22:26	19	+1
17.	Metz	17	3	7	7	12:15	16	+1
18.	Reims	17	3	7	7	18:22	16	=2
19.	Vannes OC	17	4	4	9	12:28	16	-1
20.	Grenoble	17	3	2	12	12:29	11	-2

REZULTATE

15. etapa, 7.12.2010

Boulogne	-	Metz	0:2 (0:1)

17. etapa, 7.12.2010

Clermont	-	Ajaccio	2:0 (0:0)

17. etapa, 6.12.2010

Le Mans	-	Troyes	1:0 (1:0)

ETAPA URMATOARE

Etapa	Data	Ora		c-e-p	gv.
17	14.12.	21:00	Savoie - Laval		
18	17.12.	21:00	Chateauroux - Boulogne	3-0-1	6:3
18	17.12.	21:00	Ajaccio - Angers	1-2-3	3:6
18	17.12.	21:00	Vannes OC - Le Havre	1-1-0	2:1
18	17.12.	21:00	Troyes - Savoie		
18	17.12.	21:00	Tours - Nimes	2-2-0	6:2
18	17.12.	21:00	Reims - Clermont	0-2-2	2:6
18	17.12.	21:00	Metz - Istres	1-1-0	4:2
18	17.12.	21:00	Laval - Le Mans		
18	17.12.	21:00	Grenoble - Dijon	1-1-0	2:0
18	17.12.	21:30	Nantes - Sedan	2-0-2	5:8
19	20.12.	21:30	Le Havre - Nantes	3-0-1	7:4

17. etapa, 3.12.2010

Nimes	-	Vannes OC	2:1 (0:1)
Le Havre	-	Metz	2:1 (1:0)
Istres	-	Nantes	2:1 (0:0)
Dijon	-	Tours	3:2 (2:0)
Boulogne	-	Grenoble	2:0 (1:0)
Angers	-	Chateauroux	2:1 (0:1)
Sedan	-	Reims	0:0 (0:0)

16. etapa, 29.11.2010

Tours	-	Le Mans	0:1 (0:0)

16. etapa, 26.11.2010

Ajaccio	-	Boulogne	2:0 (0:0)
Savoie	-	Grenoble	2:0 (0:0)
Laval	-	Istres	0:0 (0:0)
Nantes	-	Clermont	2:0 (1:0)

FRANTA - National

		M.J.	C	E	P	Gv.	Pt.	ser.
1.	SC Bastia	17	12	3	2	35:11	39	=1
2.	Guingamp	17	11	5	1	34:13	38	+5
3.	Cannes	18	8	8	2	23:12	32	-1
4.	Amiens	18	9	5	4	23:13	32	+1
5.	Beauvais	18	8	7	3	25:21	31	-1
6.	Niort	18	8	4	6	23:15	28	=1
7.	Rouen	17	7	7	3	21:15	28	-1
8.	Luzenac	18	7	6	5	21:14	27	=1
9.	ES Frejus	17	7	6	4	19:14	27	=2
10.	Strasbourg	17	5	10	2	20:12	25	=2
11.	Paris FC	17	5	10	2	19:14	25	=1
12.	Plabennec	18	6	5	7	20:24	23	+1
13.	Creteil	17	6	4	7	14:16	22	-3
14.	Pacy Vallée d	17	6	3	8	14:17	21	+1
15.	Gap FC	17	5	3	9	21:30	18	+1
16.	R. Aveyron	17	5	2	10	18:31	17	-1
17.	Orleans US	17	3	7	7	19:23	16	-1
18.	Bayonne	18	3	6	9	10:26	15	+1
19.	SR Colmar	17	2	3	12	9:28	9	-1
20.	Gueugnon	17	1	5	11	8:26	8	-2
21.	UJA Alfortville	17	1	5	11	13:34	8	=1

REZULTATE

18. etapa, 11.12.2010

Bayonne	-	R. Aveyron	3:1 (0:0)
Gap FC	-	Beauvais	2:1 (1:0)

19. etapa, 11.12.2010

UJA Alfortville	-	SR Colmar	repr.

ETAPA URMATOARE

Etapa	Data	Ora		c-e-p	gv.
20	17.12.	21:00	Guingamp - Amiens		
20	17.12.	21:00	Gueugnon - ES Frejus	0-0-2	0:3
20	17.12.	21:00	SC Bastia - Luzenac		
20	17.12.	21:00	Niort - Orleans US		
20	17.12.	21:00	Cannes - R. Aveyron	4-0-2	11:11
20	18.12.	17:00	Gap FC - Pacy Vallée d Eure		
20	18.12.	18:00	Paris FC - UJA Alfortville		
20	18.12.	19:00	Strasbourg - Rouen		
20	18.12.	19:00	SR Colmar - Creteil		
20	18.12.	19:30	Plabennec - Beauvais		

19. etapa, 10.12.2010

Luzenac	-	Niort	0:0 (0:0)

19. etapa, 4.12.2010

R. Aveyron	-	Strasbourg	repr.
Rouen	-	Bayonne	repr.
Orleans US	-	Guingamp	repr.
Beauvais	-	Gueugnon	repr.
ES Frejus	-	Gap FC	repr.
Pacy Vallée d Eure	-	Paris FC	repr.
Creteil	-	SC Bastia	repr.

19. etapa, 3.12.2010

Amiens	-	Cannes	2:0 (1:0)

18. etapa, 27.11.2010

Gueugnon	-	Plabennec	0:3 (0:1)
SC Bastia	-	UJA Alfortville	1:1 (1:0)
Paris FC	-	ES Frejus	1:1 (0:0)
SR Colmar	-	Pacy Vallée d Eure	1:2 (1:1)

GERMANIA - Bundesliga 2

		M.J.	C	E	P	Gv.	Pt.	ser.
1.	Augsburg	16	10	2	4	33:15	32	+4
2.	Hertha	16	10	2	4	24:12	32	+1
3.	Erzgeb. Aue	16	9	4	3	19:18	31	-1
4.	MSV Duisburg	16	9	3	4	28:15	30	=1
5.	Greuther F.	16	9	3	4	25:13	30	=1
6.	FSV Frankfurt	16	9	1	6	25:18	28	-1
7.	Cottbus	15	8	3	4	31:23	27	-1
8.	Munchen 1860	16	7	6	3	22:16	25	=1
9.	Bochum	16	8	1	7	20:21	25	+3
10.	Aachen	16	5	6	5	22:23	21	=1
11.	F.Dusseldorf	16	6	1	9	13:18	19	=1
12.	Paderborn	16	5	3	8	15:22	18	=2
13.	Oberhausen	16	5	3	8	14:24	18	=1
14.	Karlsruher	16	4	4	8	21:31	16	+1
15.	Union Berlin	15	4	3	8	15:21	15	-2
16.	Osnabruck	16	4	3	9	23:30	15	-1
17.	Ingolstadt	16	3	3	10	18:26	12	=2
18.	Arminia B.	16	2	1	13	11:33	7	-4

REZULTATE

16. etapa, 12.12.2010

Ingolstadt	-	Munchen 1860	1:1 (0:0)
Bochum	-	Osnabruck	2:1 (0:1)
Hertha	-	Erzgeb. Aue	2:0 (1:0)

16. etapa, 11.12.2010

Paderborn	-	MSV Duisburg	0:0 (0:0)
FSV Frankfurt	-	Augsburg	1:2 (0:0)

16. etapa, 10.12.2010

Karlsruher	-	Arminia B.	1:0 (1:0)
Greuther F.	-	Oberhausen	0:0 (0:0)

ETAPA URMATOARE

Etapa	Data	Ora		c-e-p	gv.
17	17.12.	19:00	Erzgeb. Aue - FSV Frankfurt		
17	17.12.	19:00	Arminia B. - Aachen	1-0-1	2:2
17	17.12.	19:00	MSV Duisburg - Bochum		
17	18.12.	14:00	F.Dusseldorf - Greuther F.	0-1-1	1:2
17	18.12.	14:30	Augsburg - Hertha		
17	19.12.	14:30	Osnabruck - Ingolstadt	1-0-1	2:2
17	19.12.	14:30	Oberhausen - Cottbus	1-0-1	4:4
17	19.12.	14:30	Munchen 1860 - Paderborn	0-2-2	2:6
17	20.12.	21:15	Union Berlin - Karlsruher	0-1-1	3:4

Aachen	-	F.Dusseldorf	0:0 (0:0)

15. etapa, 6.12.2010

Union Berlin	-	Bochum	0:1 (0:1)

15. etapa, 5.12.2010

Erzgeb. Aue	-	Ingolstadt	1:1 (0:0)
F.Dusseldorf	-	Karlsruher	1:0 (1:0)
Munchen 1860	-	Hertha	1:0 (1:0)

15. etapa, 4.12.2010

Augsburg	-	Cottbus	4:0 (2:0)
Arminia B.	-	Greuther F.	1:4 (0:1)

15. etapa, 3.12.2010

MSV Duisburg	-	FSV Frankfurt	1:3 (1:2)
Osnabruck	-	Paderborn	2:2 (0:0)
Oberhausen	-	Aachen	1:2 (0:1)

14. etapa, 29.11.2010

Greuther F.	-	Munchen 1860	1:0 (1:0)

14. etapa, 28.11.2010

Karlsruher	-	Oberhausen	4:0 (1:0)
Ingolstadt	-	Union Berlin	1:0 (0:0)
Cottbus	-	Erzgeb. Aue	6:0 (2:0)

GERMANIA - Liga 3

		M.J.	C	E	P	Gv.	Pt.	ser.
1.	Braunschweig	20	14	3	3	49:10	45	+3
2.	Hansa	18	13	2	3	40:19	41	+2
3.	Offenbach	19	12	3	4	36:23	39	-1
4.	Wehen Wies-	19	9	5	5	25:21	32	=1
5.	Dynamo D.	20	9	5	6	25:22	32	-1
6.	RW Erfurt	19	9	4	6	31:22	31	+2
7.	1. FC Heidenheim	19	8	3	8	36:29	27	-2
8.	TuS Koblenz	19	7	6	6	19:21	27	+2
9.	Regensburg	18	7	5	6	22:25	26	-1
10.	RW Ahlen	17	5	7	5	22:24	22	-1
11.	Unterhaching	18	5	7	6	21:30	22	=1
12.	Saarbrucken	20	5	6	9	25:28	21	-1
13.	Babelsberg	19	6	3	10	17:24	21	=1
14.	CZ Jena	19	5	5	9	16:34	20	+1
15.	Stuttgart II	16	4	7	5	16:17	19	=1
16.	Aalen	19	4	6	9	19:30	18	-4
17.	Burghausen	19	4	6	9	22:34	18	-5
18.	Sandhausen	19	4	5	10	23:30	17	=2

REZULTATE

20. etapa, 12.12.2010

Unterhaching	-	Regensburg	repr.

20. etapa, 11.12.2010

CZ Jena	-	Dynamo D.	1:0 (0:0)
Braunschweig	-	Saarbrucken	1:0 (0:0)
Offenbach	-	Sandhausen	repr.
Burghausen	-	Bayern II	repr.
Babelsberg	-	Wehen Wiesbaden	repr.
Werder II	-	RW Ahlen	repr.
TuS Koblenz	-	Aalen	1:0 (1:0)

ETAPA URMATOARE

Etapa	Data	Ora		c-e-p	gv.
19	15.12.	20:00	RW Ahlen - Hansa		
21	17.12.	20:00	RW Erfurt - Stuttgart II	1-0-4	4:10
21	18.12.	15:00	1. FC Heidenheim 1846 - CZ Jena	2-0-1	6:4
21	18.12.	15:00	RW Ahlen - TuS Koblenz	0-1-0	0:0
21	18.12.	15:00	Regensburg - Werder II	3-1-1	6:6
21	18.12.	15:00	Wehen Wiesbaden - Unterhaching	1-0-0	1:0
21	18.12.	15:00	Bayern II - Babelsberg	0-0-1	0:1
21	18.12.	15:00	Sandhausen - Burghausen	2-2-1	10:9
21	18.12.	15:00	Dynamo D. - Braunschweig	2-2-1	5:4
21	18.12.	15:00	Saarbrucken - Offenbach	0-0-1	0:2
21	19.12.	15:00	Aalen - Hansa	0-0-1	0:3

Stuttgart II	-	1. FC Heidenheim	repr.

16. etapa, 8.12.2010

RW Ahlen	-	Stuttgart II	repr.

19. etapa, 8.12.2010

Saarbrucken	-	Burghausen	2:1 (1:0)

19. etapa, 7.12.2010

Sandhausen	-	Babelsberg	0:0 (0:0)

19. etapa, 5.12.2010

1. FC Heidenheim 1846	-	Braunschweig	1:4 (1:1)

19. etapa, 4.12.2010

Bayern II	-	Unterhaching	repr.
Wehen Wiesbaden	-	Werder II	1:1 (0:0)
Regensburg	-	TuS Koblenz	repr.
Aalen	-	RW Erfurt	0:4 (0:1)
CZ Jena	-	Stuttgart II	repr.
Dynamo D.	-	Offenbach	2:0 (0:0)

18. etapa, 28.11.2010

IRLANDA DE NORD - Carling Premiership

		M.J.	C	E	P	Gv.	Pt.	ser.
1.	Linfield	20	13	4	3	45:16	43	-1
2.	Glentoran	20	13	2	5	34:15	41	+3
3.	Crusaders	20	11	3	6	42:38	36	+1
4.	Cliftonville	19	10	3	6	29:22	33	+2
5.	Ballymena	20	8	7	5	31:29	31	+1
6.	Lisburn	20	8	6	6	30:33	30	=1
7.	Glenavon	19	7	3	9	29:31	24	=1
8.	Coleraine	19	7	0	12	20:27	21	-2
9.	Dungannon	20	5	5	10	25:33	20	-3
10.	Portadown	19	6	2	11	26:35	20	-1
11.	Newry City	19	5	3	11	22:32	18	-3
12.	Donegal	19	4	2	13	30:52	14	-1

REZULTATE

20. etapa, 11.12.2010

Glentoran	-	Donegal	1:0 (0:0)
Dungannon	-	Ballymena	1:2 (1:1)
Crusaders	-	Portadown	3:1 (0:1)
Glenavon	-	Lisburn	1:1 (0:0)

20. etapa, 10.12.2010

Newry City	-	Coleraine	repr.
Cliftonville	-	Linfield	3:1 (1:1)

1. etapa, 30.11.2010

Portadown	-	Cliftonville	repr.

19. etapa, 27.11.2010

Dungannon	-	Cliftonville	0:1 (0:1)
Glentoran	-	Newry City	2:0 (1:0)
Ballymena	-	Crusaders	1:1 (0:1)

ETAPA URMATOARE

Etapa	Data	Ora		c-e-p	gv.
21	18.12.	17:00	Portadown - Lisburn	2-0-4	10:8
21	18.12.	17:00	Linfield - Glenavon	6-0-3	19:12
21	18.12.	17:00	Donegal - Cliftonville	0-0-3	3:11
21	18.12.	17:00	Crusaders - Newry City	5-3-1	16:9
21	18.12.	17:00	Coleraine - Dungannon	4-2-3	10:13
21	18.12.	17:00	Ballymena - Glentoran	4-1-4	14:20

Donegal	-	Glenavon	repr.
Coleraine	-	Portadown	1:3 (1:2)
Lisburn	-	Linfield	0:4 (0:2)

18. etapa, 20.11.2010

Portadown	-	Glentoran	0:1 (0:0)
Cliftonville	-	Lisburn	1:3 (0:1)
Linfield	-	Dungannon	1:0 (1:0)
Glenavon	-	Crusaders	2:1 (0:0)
Donegal	-	Coleraine	2:1 (2:1)

18. etapa, 19.11.2010

Newry City	-	Ballymena	0:4 (0:1)

17. etapa, 13.11.2010

Lisburn	-	Coleraine	0:3 (0:3)
Glentoran	-	Dungannon	0:2 (0:0)
Portadown	-	Donegal	3:0 (2:0)
Crusaders	-	Linfield	2:1 (0:0)
Cliftonville	-	Ballymena	5:0 (3:0)

17. etapa, 12.11.2010

Glenavon	-	Newry City	2:1 (1:1)

16. etapa, 9.11.2010

ISRAEL - Toto league

		M.J.	C	E	P	Gv.	Pt.	ser.
1.	Maccabi Haifa	13	8	4	1	22:12	28	+2
2.	Hap. Tel Aviv	13	8	2	3	28:16	26	+1
3.	Kiryat Shmone	13	7	5	1	27:16	26	=2
4.	Mac. Tel Aviv	14	8	2	4	19:9	26	=1
5.	Hap. Akko	14	6	4	4	28:20	22	+1
6.	Mac. Petah Tikva	14	6	4	4	23:17	22	=1
7.	Hap.Haifa FC	14	6	4	4	18:16	22	+2
8.	Hap.Beer Sheva	14	6	4	4	17:15	22	-1
9.	Mac. Netanya	14	5	4	5	17:17	19	+1
10.	MS Ashdod	14	4	5	5	18:19	17	-1
11.	Bnei Yehuda	13	4	5	4	12:13	17	-1
12.	Beitar Jerus.	14	4	3	7	20:23	15	-1
13.	Hapoel Ashkelon	14	3	4	7	10:25	13	+1
14.	Hap. Petah Tikva	14	2	4	8	13:26	10	=1
15.	I. Bnei Sakhnin	14	2	2	10	9:25	8	-2
16.	Hak. Mac. Ramat	14	1	4	9	12:24	3	=2

REZULTATE

14. etapa, 12.12.2010

Bnei Yehuda	-	Hap. Tel Aviv	repr.

14. etapa, 11.12.2010

Mac. Netanya	-	Hap.Beer Sheva	1:0 (0:0)
Mac. Tel Aviv	-	Mac. Petah Tikva	1:1 (0:1)
Hap. Akko	-	Beitar Jerus.	3:0 (2:0)
Hapoel Ashkelon	-	I. Bnei Sakhnin	1:0 (0:0)
Hap.Haifa FC	-	MS Ashdod	2:0 (1:0)
Hak. Mac. Ramat Gan	-	Hap. Petah Tikva	1:1 (0:0)

13. etapa, 6.12.2010

ETAPA URMATOARE

Etapa	Data	Ora		c-e-p	gv.
15	18.12.	17:00	Maccabi Haifa - Mac. Netanya	3-0-5	9:10
15	18.12.	19:00	MS Ashdod - Hapoel Ashkelon		
15	18.12.	19:00	I. Bnei Sakhnin - Hap. Akko	1-1-0	1:0
15	18.12.	19:00	Mac. Petah Tikva - Bnei Yehuda	2-2-4	3:6
15	18.12.	19:05	Hap. Tel Aviv - Hak. Mac. Ramat	4-1-0	14:5
15	18.12.	19:30	Beitar Jerus. - Kiryat Shmone		
15	19.12.	19:30	Hap. Petah Tikva - Hap.Haifa FC	2-1-0	6:4
15	20.12.	20:45	Hap.Beer Sheva - Mac. Tel Aviv	0-1-1	2:4

Hap.Beer Sheva	-	Kiryat Shmone	1:1 (0:0)
Maccabi Haifa	-	Hap. Akko	3:1 (0:0)

13. etapa, 5.12.2010

Mac. Petah Tikva	-	Mac. Netanya	2:0 (1:0)

13. etapa, 4.12.2010

Beitar Jerus.	-	Hapoel Ashkelon	4:0 (1:0)
MS Ashdod	-	Hak. Mac. Ramat Gan	2:2 (0:1)
I. Bnei Sakhnin	-	Hap.Haifa FC	1:3 (0:1)
Mac. Tel Aviv	-	Bnei Yehuda	2:0 (0:0)
Hap. Petah Tikva	-	Hap. Tel Aviv	1:5 (1:3)

12. etapa, 29.11.2010

Mac. Netanya	-	Mac. Tel Aviv	0:2 (0:2)

12. etapa, 28.11.2010

Hap. Tel Aviv	-	MS Ashdod	0:2 (0:0)

12. etapa, 27.11.2010

Kiryat Shmone	-	Mac. Petah Tikva	2:2 (1:0)
Hap. Akko	-	Hap.Beer Sheva	2:3 (1:3)
Hapoel Ashkelon	-	Maccabi Haifa	0:3 (0:1)
Hap.Haifa FC	-	Beitar Jerus.	0:2 (0:2)

Oferta de pariuri și informații pe WWW.PUBLICBET.RO sau teletext pag. 250-2

FOTBAL

ITALIA - Serie B

		M.J.	C	E	P	Gv.	Pt.	ser.	A.C.	A.E.	A.P.	A.Gv.	A.Pt.	D.C.	D.E.	D.P.	D.Gv.	D.Pt.	TG	insc.	prim.
1.	Novara	19	12	5	2	38:14	41	=1	8	1	0	23:4	25	4	4	2	15:10	16	2,74	2	0,74
2.	Siena	19	10	7	2	33:18	37	+1	8	2	0	20:5	26	2	5	2	13:13	11	2,69	1,74	0,95
3.	Atalanta	19	11	3	5	26:17	36	+2	7	2	1	17:7	23	4	1	4	9:10	13	2,26	1,37	0,89
4.	Varese	19	8	8	3	22:13	32	+3	4	5	0	12:4	17	4	3	3	10:9	15	1,84	1,16	0,68
5.	Livorno	19	8	7	4	28:20	31	+1	4	3	2	13:11	15	4	4	2	15:9	16	2,52	1,47	1,05
6.	Reggina	19	9	4	6	25:21	31	+1	6	3	1	14:5	21	3	1	5	11:16	10	2,43	1,32	1,11
7.	Padova	19	7	6	6	30:23	27	+1	7	2	1	23:9	23	0	4	5	7:14	4	2,79	1,58	1,21
8.	Pescara	19	7	6	6	23:22	27	+1	5	2	3	16:13	17	2	4	3	7:9	10	2,37	1,21	1,16
9.	Torino	18	7	5	6	22:22	26	=2	6	2	2	15:11	20	1	3	4	7:11	6	2,44	1,22	1,22
10.	Vicenza	19	8	2	9	22:26	26	-1	6	2	1	12:5	20	2	0	8	10:21	6	2,53	1,16	1,37
11.	Empoli	19	5	10	4	21:17	25	-4	3	4	2	11:6	13	2	6	2	10:11	12	2	1,11	0,89
12.	Cittadella	19	6	5	8	24:26	23	=1	4	2	3	16:12	14	2	3	5	8:14	9	2,63	1,26	1,37
13.	Crotone	19	5	8	6	18:22	23	=1	4	2	3	11:8	14	1	6	3	7:14	9	2,11	0,95	1,16
14.	Albinoleffe	19	6	4	9	23:31	22	-1	5	1	3	14:12	16	1	3	6	9:19	6	2,84	1,21	1,63
15.	Grosseto	19	5	6	8	20:24	21	-1	4	5	1	13:7	17	1	1	7	7:17	4	2,31	1,05	1,26
16.	Modena	19	4	8	7	19:28	20	-2	3	6	1	11:10	15	1	2	6	8:18	5	2,47	1	1,47
17.	Ascoli	19	5	7	7	19:24	19	-1	2	5	2	8:10	11	3	2	5	11:14	11	2,26	1	1,26
18.	Frosinone	19	4	7	8	18:26	19	=1	3	4	3	12:12	13	1	3	5	6:14	6	2,32	0,95	1,37
19.	Sassuolo	19	4	5	10	18:24	17	-1	2	3	4	9:12	9	2	2	6	9:12	8	2,21	0,95	1,26
20.	Piacenza	19	3	8	8	21:28	17	-1	2	4	4	16:17	10	1	4	4	5:11	7	2,58	1,11	1,47
21.	Triestina	18	3	8	7	14:24	17	-2	2	4	3	5:7	10	1	4	4	9:17	7	2,11	0,78	1,33
22.	Portogruaro	19	4	5	10	18:32	17	+1	3	3	3	10:14	12	1	2	7	8:18	5	2,63	0,95	1,68

REZULTATE

19. etapa, 11.12.2010			
Empoli	-	Portogruaro Sum-	2:3 (0:0)
Siena	-	Ascoli	3:0 (1:0)
Crotone	-	Cittadella	1:1 (1:0)
Frosinone	-	Novara	1:1 (1:0)
Modena	-	Varese	0:2 (0:1)
Pescara	-	Vicenza	1:0 (1:0)
Piacenza	-	Livorno	0:1 (0:0)
Reggina	-	Grosseto	1:0 (0:0)
Atalanta	-	Albinoleffe	3:1 (1:1)
19. etapa, 10.12.2010			
Padova	-	Sassuolo	1:0 (1:0)
14. etapa, 8.12.2010			
Vicenza	-	Siena	2:2 (1:1)
17. etapa, 8.12.2010			
Reggina	-	Albinoleffe	1:2 (0:1)
18. etapa, 5.12.2010			
Vicenza	-	Frosinone	1:0 (0:0)
Torino	-	Siena	1:1 (1:0)
18. etapa, 4.12.2010			
Cittadella	-	Triestina	4:1 (2:1)
Grosseto	-	Modena	3:1 (1:1)
Ascoli	-	Padova	1:0 (1:0)
Varese	-	Reggina	1:0 (0:0)
Novara	-	Crotone	3:0 (1:0)
Sassuolo	-	Piacenza	1:1 (0:1)
Portogruaro Summaga	-	Atalanta	1:2 (0:2)
Albinoleffe	-	Empoli	2:0 (1:0)
Livorno	-	Pescara	1:1 (0:1)
17. etapa, 29.11.2010			
Modena	-	Cittadella	1:1 (0:0)
17. etapa, 27.11.2010			
Crotone	-	Vicenza	1:2 (1:1)
Empoli	-	Sassuolo	0:1 (0:0)
Padova	-	Varese	2:3 (1:1)
Pescara	-	Portogruaro Sum-	4:2 (0:2)
Piacenza	-	Torino	1:1 (0:1)
Siena	-	Novara	1:1 (0:0)
Triestina	-	Grosseto	0:1 (0:1)
Frosinone	-	Ascoli	1:1 (1:1)
17. etapa, 26.11.2010			
Atalanta	-	Livorno	0:2 (0:1)
16. etapa, 22.11.2010			
Novara	-	Reggina	3:1 (1:0)
16. etapa, 20.11.2010			
Frosinone	-	Pescara	1:1 (0:0)

ETAPA URMATOARE

Etapa	Data	Ora		STATISTICA c-e-p	STATISTICA gv.
20	17.12.	21:45	Novara - Pescara		
20	18.12.	16:00	Vicenza - Triestina	1-3-2	5:9
20	18.12.	16:00	Varese - Siena		
20	18.12.	16:00	Torino - Empoli	1-1-0	3:0
20	18.12.	16:00	Sassuolo - Frosinone	2-2-0	8:4
20	18.12.	16:00	Portogruaro Summaga - Modena		
20	18.12.	16:00	Livorno - Padova		
20	18.12.	16:00	Grosseto - Crotone	0-1-1	0:4
20	18.12.	16:00	Cittadella - Atalanta		
20	18.12.	16:00	Ascoli - Reggina	1-0-1	3:4
20	20.12.	21:45	Albinoleffe - Piacenza	3-1-2	7:4

STATISTICA

	2010/11			2009/10			2008/09			2007/08					
	A		D	A		D	A		D	A		D	>	=	<
Novara - Pescara													3	4	2
Vicenza - Triestina				0:0		0:0	1:0		1:2	2:2		1:5	6	1	2
Varese - Siena													6	1	2
Torino - Empoli				3:0		0:0							4	5	1
Sassuolo - Frosinone				2:1		3:0	1:1		2:2				6	2	1
Portogruaro Summaga - Modena													5	2	2
Livorno - Padova													3	4	2
Grosseto - Crotone				0:4		0:0							6	1	3
Cittadella - Atalanta													3	4	2
Ascoli - Reggina				1:3		2:1							7	0	2
Albinoleffe - Piacenza				0:1		0:1	0:0		2:1	2:0		3:1	3	3	3

>	<	>	=	<
6	2	7	1	1
6	2	4	0	5
6	2	5	1	3
5	1	6	1	3
6	1	5	3	1
5	2	5	0	4
4	2	5	2	2
6	3	6	2	2
4	2	6	2	1
7	2	2	4	3
3	3	7	1	1

OLANDA - Eredivisie

		M.J.	C	E	P	Gv.	Pt.	ser.
1.	PSV	18	11	5	2	50:18	38	=1
2.	Twente	18	11	4	3	35:21	37	-1
3.	Groningen	18	11	3	4	35:22	36	+2
4.	Ajax	18	10	5	3	37:17	35	+1
5.	AZ Alkmaar	18	9	5	4	25:18	32	-1
6.	Roda	17	7	8	2	27:21	29	=1
7.	Heerenveen	18	7	6	5	36:26	27	+1
8.	Utrecht	18	8	2	8	30:26	26	-1
9.	Den Haag	18	7	5	6	29:29	26	=1
10.	NAC Breda	17	8	2	7	25:26	25	+2
11.	NEC Nijmegen	18	6	5	7	31:33	23	+1
12.	Graafschap	18	5	6	7	21:33	21	=1
13.	Feyenoord	18	5	5	8	23:33	20	+1
14.	Heracles	18	5	4	9	30:34	19	=1
15.	Vitesse	18	4	5	9	20:32	17	-2
16.	Excelsior R.	17	4	3	10	19:31	15	-1
17.	VVV Venlo	17	3	1	13	17:36	10	=1
18.	Willem II	18	0	4	14	15:49	4	-1

REZULTATE

18. etapa, 12.12.2010			
Heerenveen	-	Twente	6:2 (2:1)
Groningen	-	AZ Alkmaar	2:0 (1:0)

ETAPA URMATOARE

Etapa	Data	Ora		STATISTICA c-e-p	STATISTICA gv.
17	14.12.	21:00	VVV Venlo - Roda	0-1-3	7:14
19	17.12.	21:45	Twente - Heracles	6-1-0	14:3
19	18.12.	19:45	Heerenveen - Graafschap	2-0-3	9:8
19	18.12.	20:45	NAC Breda - Vitesse	3-3-1	14:6
19	18.12.	20:45	Excelsior R. - Groningen	0-0-3	3:8
19	18.12.	21:45	Den Haag - Willem II	2-2-1	11:7
19	19.12.	13:30	Ajax - Feyenoord	4-3-0	17:7
19	19.12.	15:30	PSV - Roda	2-3-2	10:9
19	19.12.	15:30	AZ Alkmaar - NEC Nijmegen	4-1-2	9:6
19	19.12.	15:30	VVV Venlo - Utrecht	1-1-3	9:9

Vitesse	-	Ajax	0:1 (0:1)
Feyenoord	-	Excelsior R.	1:0 (1:0)
18. etapa, 11.12.2010			
Graafschap	-	PSV	0:0 (0:0)
Roda	-	Den Haag	1:1 (1:1)
NEC Nijmegen	-	Willem II	3:1 (1:1)
NAC Breda	-	Utrecht	3:1 (1:1)
18. etapa, 10.12.2010			
Heracles	-	VVV Venlo	2:2 (2:0)
17. etapa, 5.12.2010			
Willem II	-	Feyenoord	1:1 (0:1)
Den Haag	-	AZ Alkmaar	0:2 (0:1)

PORTUGALIA - Liga Sagres

		M.J.	C	E	P	Gv.	Pt.	ser.
1.	Porto	13	11	2	0	29:5	35	+1
2.	Benfica	13	9	0	4	22:12	27	+3
3.	Sporting L.	13	6	4	3	17:13	22	+1
4.	Guimaraes	13	6	4	3	17:14	22	=1
5.	Nacional	13	6	2	5	14:15	20	+1
6.	Academica	13	5	3	5	20:20	18	-1
7.	Leiria	12	5	3	4	12:13	18	+2
8.	Braga	13	5	2	6	20:19	17	-1
9.	Beira Mar	13	3	7	3	14:16	16	=1
10.	Maritimo	13	3	6	4	12:9	15	+2
11.	Olhanense	13	3	6	4	11:13	15	-2
12.	Ferreira	13	3	6	4	12:15	15	=1
13.	Rio Ave	13	3	5	5	13:15	14	=1
14.	Setubal	13	3	4	6	8:14	13	-3
15.	Portimonense	12	2	2	8	11:22	8	-2
16.	Naval	13	1	2	10	7:24	5	-3

REZULTATE

13. etapa, 8.12.2010			
Academica	-	Maritimo	1:5 (0:1)
13. etapa, 7.12.2010			
Nacional	-	Naval	2:1 (0:1)
13. etapa, 6.12.2010			
Porto	-	Setubal	1:0 (1:0)
13. etapa, 5.12.2010			
Portimonense	-	Sporting L.	1:3 (1:3)
Rio Ave	-	Beira Mar	1:1 (0:0)
13. etapa, 4.12.2010			
Leiria	-	Braga	3:1 (2:1)
Guimaraes	-	Ferreira	1:1 (1:0)
13. etapa, 3.12.2010			
Benfica	-	Olhanense	2:0 (1:0)
12. etapa, 28.11.2010			
Braga	-	Nacional	2:0 (0:0)
Portimonense	-	Leiria	1:0 anulat
Beira Mar	-	Benfica	1:3 (0:1)

ETAPA URMATOARE

Etapa	Data	Ora		STATISTICA c-e-p	STATISTICA gv.
14	17.12.	22:15	Braga - Academica	3-3-0	10:6
14	18.12.	19:00	Benfica - Rio Ave	3-1-0	5:2
14	18.12.	21:15	Beira Mar - Guimaraes		
14	19.12.	18:00	Naval - Leiria	3-0-1	4:2
14	19.12.	18:00	Maritimo - Portimonense		
14	19.12.	20:00	Olhanense - Nacional	1-1-0	2:1
14	19.12.	22:15	Ferreira - Porto	0-2-4	2:11
14	20.12.	21:45	Setubal - Sporting L.	1-1-4	5:10

OLANDA - Jupiler

		M.J.	C	E	P	Gv.	Pt.	ser.
1.	Zwolle	16	13	2	1	41:12	40	+8
2.	Volendam	15	9	4	2	27:19	31	-2
3.	RKC Waalwijk	16	8	6	2	39:20	30	+1
4.	Helmond	16	8	3	5	27:20	27	+2
5.	FC Eindhoven	16	6	7	3	25:16	25	=2
6.	Cambuur	17	7	3	7	24:23	24	-1
7.	Sparta R.	16	6	5	5	39:28	23	-1
8.	Deventer	16	6	4	6	32:20	22	=2
9.	Den Bosch	16	5	7	4	31:27	22	=2
10.	Roosendaal	17	5	3	9	23:27	18	=1
11.	Emmen	16	4	6	6	24:32	18	=1
12.	Dordrecht	16	5	4	7	23:31	18	=1
13.	BV Veendam	14	5	6	3	21:22	17	+2
14.	AGOVV	15	7	2	6	27:29	14	=1
15.	Telstar	16	2	5	9	18:28	11	-2
16.	MVV	17	4	6	7	19:30	10	+1
17.	Almere City FC	16	3	3	10	17:47	9	=1
18.	Fortuna S.	15	1	2	12	19:45	3	-4

REZULTATE

17. etapa, 12.12.2010			
Zwolle	-	Cambuur	2:0 (2:0)
AGOVV	-	Deventer	2:2 (1:1)
17. etapa, 10.12.2010			
FC Eindhoven	-	Emmen	1:1 (0:1)
Dordrecht	-	Roosendaal	1:1 (1:1)

ETAPA URMATOARE

Etapa	Data	Ora		STATISTICA c-e-p	STATISTICA gv.
18	17.12.	19:45	Dordrecht - Volendam	1-2-2	7:9
18	17.12.	21:00	Almere City FC - Sparta R.	0-0-1	1:12
18	17.12.	21:00	Deventer - BV Veendam	3-1-3	12:10
18	17.12.	21:00	Emmen - Cambuur	3-0-4	11:15
18	17.12.	21:00	FC Eindhoven - Roosendaal	2-0-5	6:15
18	17.12.	21:00	MVV - Zwolle	2-2-3	9:13
18	17.12.	21:00	Den Bosch - Fortuna S.	3-2-2	10:5
18	17.12.	21:00	Telstar - RKC Waalwijk	2-0-3	5:9
16	20.12.	21:00	Fortuna S. - Almere City FC		
16	20.12.	21:00	Den Bosch - Zwolle	1-3-5	8:14
16	20.12.	21:45	Sparta R. - AGOVV		
18	20.12.	21:00	AGOVV - Helmond	3-2-2	10:12

BV Veendam	-	Volendam	repr.
Telstar	-	Helmond	0:2 (0:0)
Almere City FC	-	Den Bosch	1:1 (1:0)
MVV	-	Sparta R.	3:1 (1:1)
15. etapa, 6.12.2010			
BV Veendam	-	AGOVV	repr.
16. etapa, 6.12.2010			
Deventer	-	Telstar	repr.
16. etapa, 3.12.2010			
Roosendaal	-	RKC Waalwijk	2:4 (1:2)
Cambuur	-	MVV	2:2 (1:1)
15. etapa, 26.11.2010			
Dordrecht	-	Almere City FC	2:4 (2:2)

PORTUGALIA - Liga Vitalis

		M.J.	C	E	P	Gv.	Pt.	ser.
1.	FC Arouca	11	4	5	2	19:13	17	-1
2.	Leixoes	10	4	4	2	12:8	16	+2
3.	Trofense	10	4	4	2	12:9	16	-1
4.	UD Oliveirense	10	4	4	2	14:13	16	+3
5.	Gil Vicente	10	4	4	2	10:9	16	-1
6.	Feirense	10	4	3	3	12:10	15	+1
7.	Santa Clara	11	4	3	4	10:8	15	=1
8.	Penafiel	10	4	3	3	12:12	15	=1
9.	Covilha	10	4	2	4	11:15	14	=1
10.	Estoril	10	3	3	4	11:9	12	-3
11.	Varzim	10	2	6	2	13:12	12	=1
12.	Aves	11	3	3	5	12:11	12	+1
13.	Freamunde	10	2	5	3	9:10	11	+1
14.	Moreirense	10	3	2	5	6:10	11	-1
15.	Belenenses	10	2	4	4	10:15	10	+1
16.	CD Fatima	11	2	3	6	10:19	9	=1

REZULTATE

10. etapa, 12.12.2010			
Gil Vicente	-	UD Oliveirense	0:1 (0:0)
12. etapa, 12.12.2010			
FC Arouca	-	Aves	1:3 (1:2)
12. etapa, 11.12.2010			
Santa Clara	-	CD Fatima	0:0 (0:0)
10. etapa, 5.12.2010			
FC Arouca	-	Varzim	3:3 (2:1)

ETAPA URMATOARE

Etapa	Data	Ora		STATISTICA c-e-p	STATISTICA gv.
11	18.12.	13:15	CD Fatima - Feirense	1-1-0	2:1
11	19.12.	13:15	UD Oliveirense - Moreirense		
11	19.12.	17:00	Aves - Leixoes		
11	19.12.	17:30	Estoril - FC Arouca		
11	19.12.	17:30	Penafiel - Santa Clara	2-1-1	7:4
11	19.12.	18:00	Belenenses - Gil Vicente		
11	19.12.	18:00	Trofense - Freamunde	3-0-1	10:4
11	19.12.	18:00	Varzim - Covilha	1-3-0	3:2

Freamunde	-	Aves	1:0 (1:0)
Covilha	-	Penafiel	0:0 (0:0)
Feirense	-	Moreirense	2:1 (0:0)
Leixoes	-	CD Fatima	3:0 (1:0)
Santa Clara	-	Estoril	1:0 (1:0)
10. etapa, 4.12.2010			
Trofense	-	Belenenses	1:2 (0:1)
9. etapa, 28.11.2010			
UD Oliveirense	-	Santa Clara	2:0 (2:0)
Moreirense	-	Gil Vicente	1:1 (0:0)
Estoril	-	Leixoes	0:1 (0:1)
CD Fatima	-	Freamunde	2:2 (2:1)
Penafiel	-	FC Arouca	0:1 (0:0)
Belenenses	-	Covilha	1:3 (1:1)
Aves	-	Trofense	1:1 (0:1)
9. etapa, 25.11.2010			
Varzim	-	Feirense	2:0 (1:0)

SCOTIA - Premier league

	M.J.	C	E	P	Gv.	Pt.	ser.
1. Rangers	15	12	2	1	35:16	38	=1
2. Celtic	15	11	2	2	35:12	35	=2
3. Hearts	15	9	2	4	27:13	29	+5
4. Inverness	16	7	5	4	27:19	26	=2
5. Motherwell	14	7	2	5	22:16	23	=1
6. Kilmarnock	15	6	2	7	24:18	20	+1
7. Dundee U.	14	5	4	5	15:20	19	=2
8. St.Johnstone	16	5	3	8	12:23	18	+1
9. Hibernian	15	4	3	8	17:25	15	=1
10. St.Mirren	16	3	4	9	15:28	13	-1
11. Hamilton	15	2	4	9	11:29	10	=1
12. Aberdeen	16	3	1	12	15:36	10	-7

REZULTATE

17. etapa, 11.12.2010

Dundee U.	-	Motherwell	repr.
St.Mirren	-	St.Johnstone	1:2 (0:0)
Inverness	-	Rangers	1:1 (1:0)
Hamilton	-	Hibernian	repr.
Celtic	-	Kilmarnock	repr.
Hearts	-	Aberdeen	5:0 (2:0)

16. etapa, 4.12.2010

St.Johnstone	-	Hamilton	repr.
Rangers	-	Hearts	repr.
Inverness	-	Dundee U.	repr.
Hibernian	-	St.Mirren	repr.
Aberdeen	-	Celtic	repr.
Motherwell	-	Kilmarnock	repr.

15. etapa, 28.11.2010

Dundee U.	-	Rangers	repr.

15. etapa, 27.11.2010

Celtic	-	Inverness	2:2 (1:0)
Kilmarnock	-	Aberdeen	2:0 (1:0)
Hibernian	-	St.Johnstone	0:0 (0:0)
Hamilton	-	St.Mirren	0:0 (0:0)

14. etapa, 20.11.2010

Hearts	-	Hamilton	2:0 (1:0)
Inverness	-	Hibernian	4:2 (1:0)
Celtic	-	Dundee U.	1:1 (1:0)
Aberdeen	-	St.Johnstone	0:1 (0:0)
St.Mirren	-	Motherwell	1:1 (1:0)
Kilmarnock	-	Rangers	2:3 (1:1)

13. etapa, 14.11.2010

St.Mirren	-	Celtic	0:1 (0:0)

13. etapa, 13.11.2010

Rangers	-	Aberdeen	2:0 (2:0)
Hibernian	-	Motherwell	2:1 (2:1)
St.Johnstone	-	Hearts	0:2 (0:0)
Dundee U.	-	Kilmarnock	1:1 (1:1)
Hamilton	-	Inverness	1:3 (1:0)

12. etapa, 10.11.2010

Rangers	-	Hibernian	0:3 (0:2)
Kilmarnock	-	Hamilton	3:0 (1:0)
Hearts	-	Celtic	2:0 (1:0)
Dundee U.	-	St.Mirren	1:2 (0:1)
Motherwell	-	St.Johnstone	4:0 (3:0)

12. etapa, 9.11.2010

Aberdeen	-	Inverness	1:2 (0:1)

ETAPA URMATOARE — STATISTICA

Etapa	Data	Ora		c-e-p	gv.
15	15.12.	21:45	Motherwell - Hearts	6-0-5	14:11
18	18.12.	14:45	Hamilton - Celtic	0-0-7	3:18
18	18.12.	17:00	St.Johnstone - Dundee U.	0-1-3	5:8
18	18.12.	17:00	Rangers - St.Mirren	9-0-1	23:6
18	18.12.	17:00	Kilmarnock - Hibernian	3-2-5	11:15
18	18.12.	17:00	Hearts - Inverness	6-0-2	15:8
18	18.12.	17:00	Aberdeen - Motherwell	2-5-4	9:14

11. etapa, 7.11.2010

Hibernian	-	Hearts	0:2 (0:1)
St.Mirren	-	Rangers	1:3 (0:0)

11. etapa, 6.11.2010

Hamilton	-	Dundee U.	0:1 (0:0)
Inverness	-	Motherwell	1:2 (0:2)
Celtic	-	Aberdeen	9:0 (4:0)
St.Johnstone	-	Kilmarnock	0:3 (0:1)

10. etapa, 31.10.2010

Hearts	-	Kilmarnock	0:3 (0:1)

10. etapa, 30.10.2010

Motherwell	-	Hamilton	0:1 (0:1)
Rangers	-	Inverness	1:1 (1:0)
St.Johnstone	-	Celtic	0:3 (0:2)
St.Mirren	-	Aberdeen	2:1 (1:0)
Dundee U.	-	Hibernian	1:0 (0:0)

9. etapa, 24.10.2010

Celtic	-	Rangers	1:3 (1:0)

9. etapa, 23.10.2010

Aberdeen	-	Hibernian	4:2 (2:0)
Hamilton	-	St.Johnstone	1:2 (0:1)
Hearts	-	St.Mirren	3:0 (2:0)
Kilmarnock	-	Inverness	1:2 (0:1)
Motherwell	-	Dundee U.	2:1 (1:0)

8. etapa, 17.10.2010

Dundee U.	-	Celtic	1:2 (1:1)

8. etapa, 16.10.2010

Rangers	-	Motherwell	4:1 (0:1)
St.Mirren	-	Hamilton	2:2 (0:1)
Aberdeen	-	Hearts	0:1 (0:0)
Hibernian	-	Kilmarnock	2:1 (2:1)
Inverness	-	St.Johnstone	1:1 (0:1)

7. etapa, 2.10.2010

Kilmarnock	-	Dundee U.	1:2 (0:1)
St.Johnstone	-	Hibernian	2:0 (0:0)
Inverness	-	Aberdeen	2:0 (1:0)
Celtic	-	Hamilton	3:1 (1:1)
Hearts	-	Rangers	1:2 (1:0)
Motherwell	-	St.Mirren	3:1 (1:0)

6. etapa, 26.9.2010

Aberdeen	-	Rangers	2:3 (2:1)

6. etapa, 25.9.2010

Celtic	-	Hibernian	2:1 (1:0)
Dundee U.	-	St.Johnstone	1:0 (0:0)
Hearts	-	Motherwell	0:2 (0:0)
St.Mirren	-	Inverness	1:2 (0:1)
Hamilton	-	Kilmarnock	2:2 (2:0)

5. etapa, 19.9.2010

Kilmarnock	-	Celtic	1:2 (1:1)

SCOTIA - First Division

	M.J.	C	E	P	Gv.	Pt.	ser.
1. Dunfermline	14	9	2	3	27:15	29	+1
2. Raith Rovers	13	8	3	2	18:8	27	=1
3. FC Dundee	14	6	5	3	19:14	23	+3
4. Falkirk	13	7	1	5	28:14	22	+1
5. Queen of S.	14	6	2	6	18:18	20	-1
6. Cowdenbeath	13	5	1	7	20:25	16	-1
7. Ross County	14	3	5	6	10:16	14	=1
8. Partick	14	4	2	8	12:21	14	=2
9. Morton	14	3	4	7	11:14	13	-1
10. Stirling A.	13	3	3	7	13:31	12	-3

REZULTATE

16. etapa, 11.12.2010

Partick	-	Ross County	1:1 (1:1)
Morton	-	FC Dundee	0:1 (0:0)
Dunfermline	-	Queen of S.	1:0 (0:0)
Cowdenbeath	-	Falkirk	repr.
Stirling A.	-	Raith Rovers	repr.

14. etapa, 8.12.2010

Raith Rovers	-	FC Dundee	repr.

14. etapa, 7.12.2010

Stirling A.	-	Ross County	repr.
Partick	-	Queen of S.	repr.
Morton	-	Falkirk	repr.
Cowdenbeath	-	Dunfermline	repr.

13. etapa, 13.11.2010

Stirling A.	-	Falkirk	0:5 (0:2)
Ross County	-	FC Dundee	0:3 (0:1)

ETAPA URMATOARE — STATISTICA

Etapa	Data	Ora		c-e-p	gv.
15	14.12.	17:00	FC Dundee - Cowdenbeath	0-0-1	1:2
15	14.12.	21:45	Ross County - Morton	5-3-1	14:6
15	14.12.	21:45	Queen of S. - Stirling A.	2-3-0	8:4
15	14.12.	21:45	Falkirk - Raith Rovers	0-0-1	1:2
15	14.12.	21:45	Dunfermline - Partick	7-2-4	18:12
17	18.12.	17:00	Ross County - Dunfermline	3-3-3	15:17
17	18.12.	17:00	Raith Rovers - Cowdenbeath	1-0-0	2:1
17	18.12.	17:00	Queen of S. - Morton	3-5-5	17:21
17	18.12.	17:00	Falkirk - Partick	0-0-1	0:1
17	18.12.	17:00	FC Dundee - Stirling A.	3-2-0	15:5

Dunfermline	-	Raith Rovers	2:2 (2:0)
Partick	-	Morton	0:0 (0:0)
Queen of S.	-	Cowdenbeath	3:0 (2:0)

12. etapa, 6.11.2010

Cowdenbeath	-	Stirling A.	5:1 (2:1)
Morton	-	Dunfermline	2:1 (2:0)
Raith Rovers	-	Queen of S.	0:1 (0:0)
FC Dundee	-	Partick	2:1 (1:0)
Falkirk	-	Ross County	0:1 (0:1)

11. etapa, 30.10.2010

Dunfermline	-	Stirling A.	3:0 (2:0)
Ross County	-	Queen of S.	1:1 (0:1)
Partick	-	Cowdenbeath	1:0 (0:0)
Morton	-	Raith Rovers	0:1 (0:0)
Falkirk	-	FC Dundee	3:3 (0:2)

10. etapa, 23.10.2010

Cowdenbeath	-	Morton	2:2 (2:2)

SPANIA - Liga Adelante

	M.J.	C	E	P	Gv.	Pt.	ser.
1. Real Betis	16	11	3	2	38:16	36	+1
2. Rayo Vallecano	16	10	3	3	27:15	33	+2
3. Celta Vigo	16	8	6	2	28:16	30	=1
4. Barcelona B	16	7	5	4	25:23	26	=4
5. Cartagena	16	7	4	5	22:19	25	+1
6. Xerez	16	7	3	6	24:23	24	+1
7. Elche	16	6	6	4	15:14	24	+2
8. Salamanca	16	7	3	6	19:19	24	-2
9. Granada	15	6	4	5	30:20	22	+1
10. Valladolid	16	6	4	6	24:23	22	-1
11. Numancia	16	6	3	7	21:21	21	+1
12. Las Palmas	16	5	6	5	25:27	21	-2
13. Villareal B	16	6	3	7	19:26	21	=1
14. Girona FC	16	4	6	6	21:21	18	=1
15. Recreativo	16	3	9	4	16:18	18	+1
16. Alcorcon	16	5	3	8	19:24	18	-2
17. Cordoba	16	3	8	5	21:23	17	-1
18. SD Huesca	16	3	8	5	12:17	17	=1
19. Albacete	16	2	8	6	14:19	14	=3
20. Ponferradina	16	3	5	8	12:28	14	-1
21. Tenerife	15	3	4	8	12:23	13	-1
22. Gimnastic	16	2	6	8	13:22	12	-2

REZULTATE

16. etapa, 12.12.2010

Granada	-	Gimnastic	6:1 (3:0)
Salamanca	-	Rayo Vallecano	0:1 (0:1)
Recreativo	-	Tenerife	3:0 (1:0)
Albacete	-	Barcelona B	2:2 (1:0)

16. etapa, 11.12.2010

Villareal B	-	SD Huesca	1:1 (0:0)
Real Betis	-	Cordoba	3:1 (2:0)
Valladolid	-	Numancia	4:5 (3:2)
Las Palmas	-	Xerez	0:3 (0:0)
Girona FC	-	Celta Vigo	1:1 (0:1)
Alcorcon	-	Elche	0:1 (0:0)

ETAPA URMATOARE — STATISTICA

Etapa	Data	Ora		c-e-p	gv.
17	17.12.	22:00	Xerez - Girona FC	1-1-0	4:2
17	18.12.	17:00	Elche - Rayo Vallecano	3-1-0	7:3
17	18.12.	19:00	Celta Vigo - Salamanca	1-3-2	5:6
17	18.12.	19:00	Numancia - Albacete	3-1-0	9:4
17	18.12.	19:00	Cordoba - Valladolid		
17	18.12.	19:00	Tenerife - Real Betis		
17	18.12.	19:00	Gimnastic - Recreativo	1-1-0	2:1
17	18.12.	19:00	SD Huesca - Granada		
17	18.12.	19:00	Alcorcon - Villareal B		
17	19.12.	13:00	Cartagena - Las Palmas	2-0-0	5:1
17	19.12.	18:00	Barcelona B - Ponferradina		

16. etapa, 10.12.2010

Ponferradina	-	Cartagena	1:2 (0:1)

14. etapa, 8.12.2010

Real Betis	-	Barcelona B	2:2 (1:0)

15. etapa, 5.12.2010

Celta Vigo	-	Las Palmas	2:0 (1:0)
Tenerife	-	Granada	repr.
Elche	-	Salamanca	3:1 (1:1)
Rayo Vallecano	-	Girona FC	2:0 (0:0)

15. etapa, 4.12.2010

SD Huesca	-	Alcorcon	3:1 (3:1)
Gimnastic	-	Villareal B	1:2 (0:0)
Cordoba	-	Recreativo	3:3 (2:1)
Numancia	-	Real Betis	1:2 (1:2)
Barcelona B	-	Valladolid	0:0 (0:0)
Cartagena	-	Albacete	1:1 (1:1)

15. etapa, 3.12.2010

Xerez	-	Ponferradina	0:0 (0:0)

14. etapa, 28.11.2010

Recreativo	-	Numancia	1:0 (0:0)
Alcorcon	-	Gimnastic	1:1 (1:0)
Villareal B	-	Tenerife	0:2 (0:1)
Granada	-	Cordoba	1:1 (0:1)
Valladolid	-	Cartagena	0:1 (0:0)

TURCIA - Super league

	M.J.	C	E	P	Gv.	Pt.	ser.
1. Trabzonspor	16	12	3	1	37:10	39	+3
2. Bursaspor	15	9	4	2	25:10	31	-1
3. Fenerbahce	16	9	3	4	39:21	30	-1
4. Kayserispor	16	8	5	3	20:12	29	-1
5. Besiktas	16	8	3	5	24:17	27	-1
6. Kardemir DC	16	7	3	6	28:24	24	+1
7. Buyuksehir	16	7	2	7	20:17	23	-3
8. Gaziantep	16	6	5	5	14:14	23	+1
9. Antalyaspor	16	6	4	6	17:20	22	-1
10. Galatasaray	16	6	2	8	18:21	20	-1
11. Ankaragucu	16	5	5	6	22:27	20	+1
12. Eskisehirspor	16	4	7	5	15:17	19	+1
13. Manisaspor	16	6	1	9	21:25	19	=1
14. Genclerbirligi	16	4	5	7	15:23	17	+1
15. Sivasspor	16	3	6	7	17:31	15	+1
16. Konyaspor	16	3	5	8	17:26	14	-1
17. Bucaspor	16	2	6	8	9:21	12	=1
18. Kasimpasa	15	1	5	9	13:35	8	-1

REZULTATE

16. etapa, 12.12.2010

Ankaragucu	-	Fenerbahce	2:1 (0:0)
Sivasspor	-	Konyaspor	1:0 (0:0)
Buyuksehir	-	Trabzonspor	1:3 (1:1)
Gaziantep	-	Kayserispor	2:0 (0:0)

16. etapa, 11.12.2010

Bucaspor	-	Manisaspor	1:1 (0:0)
Kardemir DC Karabuk-	-	Antalyaspor	2:0 (0:0)
Galatasaray	-	Genclerbirligi	0:2 (0:2)

16. etapa, 10.12.2010

Eskisehirspor	-	Besiktas	2:0 (0:0)

15. etapa, 6.12.2010

ETAPA URMATOARE — STATISTICA

Etapa	Data	Ora		c-e-p	gv.
17	17.12.	20:00	Trabzonspor - Kardemir DC		
17	18.12.	14:00	Kayserispor - Bucaspor		
17	18.12.	16:00	Genclerbirligi - Bursaspor	1-1-4	5:10
17	18.12.	17:00	Antalyaspor - Ankaragucu	3-1-0	5:2
17	18.12.	19:00	Fenerbahce - Sivasspor	5-0-1	18:6
17	19.12.	14:00	Manisaspor - Buyuksehir	1-1-2	3:6
17	19.12.	16:00	Konyaspor - Galatasaray	0-0-4	1:12
17	19.12.	17:00	Kasimpasa - Eskisehirspor	0-1-1	1:3
17	19.12.	19:00	Besiktas - Gaziantep	4-1-1	10:3

Kayserispor	-	Eskisehirspor	2:2 (1:1)

15. etapa, 5.12.2010

Konyaspor	-	Genclerbirligi	2:1 (1:1)
Antalyaspor	-	Buyuksehir	1:0 (1:0)
Fenerbahce	-	Kardemir DC Kara-	2:1 (2:0)
Besiktas	-	Bursaspor	1:0 (0:0)

15. etapa, 4.12.2010

Ankaragucu	-	Sivasspor	1:1 (1:0)
Manisaspor	-	Gaziantep	2:0 (2:0)
Kasimpasa	-	Galatasaray	0:3 (0:2)

15. etapa, 3.12.2010

Trabzonspor	-	Bucaspor	2:0 (1:0)

14. etapa, 29.11.2010

Bursaspor	-	Kayserispor	2:0 (0:0)

14. etapa, 28.11.2010

Galatasaray	-	Besiktas	1:2 (0:1)
Bucaspor	-	Antalyaspor	1:0 (0:0)
Kardemir DC Karabuk-	-	Ankaragucu	5:1 (1:0)

14. etapa, 27.11.2010

Buyuksehir	-	Fenerbahce	0:1 (0:1)
Konyaspor	-	Kasimpasa	2:2 (0:2)
Gaziantep	-	Trabzonspor	1:3 (1:2)

TARA GALILOR - Primer league

	M.J.	C	E	P	Gv.	Pt.	ser.
1. Bangor C.	15	15	0	0	49:15	45	+15
2. TNS	15	10	3	2	49:18	33	+2
3. Neath Athletic	15	8	4	3	37:18	28	+1
4. Port Talbot	17	5	5	7	21:30	20	-2
5. Prestatyn Town	14	5	4	5	20:17	19	+3
6. Aberystwyth	15	4	6	5	20:30	18	-1
7. Carmarthen	15	5	3	7	23:35	18	=1
8. Airbus	15	4	5	6	24:28	17	+1
9. Llanelli	12	4	3	5	16:19	15	=2
10. Newtown	15	2	7	6	15:27	13	=1
11. Bala Town	15	3	2	10	14:28	11	-1
12. Haverfordwest	15	2	2	11	12:35	8	-4

REZULTATE

17. etapa, 12.12.2010

Bala Town	-	Neath Athletic	0:2 (0:0)

17. etapa, 11.12.2010

Aberystwyth	-	Bangor C.	1:3 (1:1)
Port Talbot	-	TNS	0:2 (0:1)
Carmarthen	-	Newtown	1:1 (0:0)

ETAPA URMATOARE — STATISTICA

Etapa	Data	Ora		c-e-p	gv.
18	17.12.	16:30	TNS - Bangor C.	5-1-1	12:8
18	17.12.	16:30	Neath Athletic - Llanelli	2-1-4	11:14
18	17.12.	16:30	Haverfordwest - Port Talbot	2-2-3	7:10
18	17.12.	16:30	Bala Town - Aberystwyth	0-1-2	2:4
18	18.12.	16:30	Prestatyn Town FC - Carmarthen	1-1-3	4:6
18	18.12.	16:30	Newtown - Airbus	0-4-3	7:12

Airbus	-	Haverfordwest	4:0 (1:0)
Llanelli	-	Prestatyn Town FC	repr.

14. etapa, 7.12.2010

TNS	-	Llanelli	repr.

16. etapa, 5.12.2010

Neath Athletic	-	Aberystwyth	repr.

16. etapa, 4.12.2010

Bangor C.	-	Port Talbot	8:1 (3:0)
TNS	-	Airbus	2:0 (1:0)
Newtown	-	Llanelli	repr.

16. etapa, 3.12.2010

Haverfordwest	-	Carmarthen	repr.
Prestatyn Town FC	-	Bala Town	repr.

Oferta de pariuri și informații pe WWW.PUBLICBET.RO sau teletext pag. 250-25

HOCHEI

GERMANIA - DEL

	M.J.	c	e	p	p+	p-	gb	pct	ser	AC	AE	AP	ap+	ap-	agv	apct	DC	DE	DP	dp+	dp-	dgv	dpct	gmm	gm+	gm-	appc	appe	appp	dppc	dppe	dppp
1. DEG Metro St.	27	15	0	9	3	0	97:77	51	+7	10	0	4	0	0	49:37	30	5	0	5	3	0	48:40	21	6,44	3,59	2,85	8	2	4	2	7	4
2. Wolfsburg	24	14	0	4	0	6	77:55	48	-1	9	0	2	0	4	55:36	31	5	0	2	0	2	22:19	17	5,5	3,21	2,29	6	7	2	4	3	2
3. Krefeld	27	14	0	10	2	1	80:70	47	+3	7	0	4	2	1	49:41	26	7	0	6	0	0	31:29	21	5,55	2,96	2,59	8	3	3	3	6	4
4. Eisbaren	26	13	0	8	2	3	79:70	46	+1	6	0	4	2	1	39:35	23	7	0	4	0	2	40:35	23	5,73	3,04	2,69	7	5	1	6	4	3
5. Nurnberg	27	13	0	10	2	2	72:77	45	+1	7	0	5	0	1	33:37	22	6	0	5	2	1	39:40	23	5,52	2,67	2,85	7	1	5	5	6	3
6. Hannover S.	27	13	0	11	0	3	87:91	42	-6	7	0	4	0	1	41:35	22	6	0	7	0	2	46:56	20	6,59	3,22	3,37	5	4	3	3	6	6
7. Munchen	29	10	0	11	4	4	89:96	42	+2	7	0	4	1	3	54:48	26	3	0	7	3	1	35:48	16	6,38	3,07	3,31	7	6	2	3	3	8
8. Straubing	27	10	0	11	4	2	90:88	40	-2	5	0	7	1	1	44:43	18	5	0	4	3	1	46:45	22	6,59	3,33	3,26	4	7	3	3	2	8
9. Mannheim	25	10	0	9	4	2	63:65	40	+1	5	0	3	3	1	31:26	22	5	0	6	1	1	32:39	18	5,12	2,52	2,6	4	5	3	3	4	6
10. Ingolstadt	24	8	0	12	4	0	65:69	32	-3	4	0	7	1	0	31:36	14	4	0	5	3	0	34:33	18	5,59	2,71	2,88	7	4	1	2	4	6
11. Augsburg	24	8	0	12	1	3	87:85	29	-1	3	0	5	0	2	35:38	11	5	0	7	1	1	52:47	18	7,16	3,62	3,54	1	5	4	5	2	7
12. Kolner	27	7	0	15	3	2	80:97	29	+1	3	0	7	1	2	36:48	13	4	0	8	2	0	44:49	16	6,55	2,96	3,59	4	4	5	2	6	6
13. Iserlohn	26	7	0	14	2	3	83:91	28	-1	6	0	6	0	2	52:43	20	1	0	8	2	1	31:48	8	6,69	3,19	3,5	2	5	7	2	2	8
14. Hamburg	24	5	0	11	4	4	59:77	27	-1	2	0	4	4	1	28:28	15	3	0	7	0	3	31:49	12	5,67	2,46	3,21	7	1	3	3	4	6

1/3

	M.J.	C	E	P	Gv.	Pt.	ser.	A.C.	A.E.	A.P.	A.Gv.	A.Pt.	D.C.	D.E.	D.P.	D.Gv.	D.Pt.	A.i.g.%	A.insc.	A.prim.	D.i.g.%	D.insc.	Dprim.
1. Eisbaren	26	13	9	4	26:14	48	+5	7	5	1	14:8	26	6	4	3	12:6	22	77	1,08	0,62	54	0,92	0,46
2. Nurnberg	27	12	7	8	26:22	43	+1	7	1	5	10:11	22	5	6	3	16:11	21	54	0,77	0,85	64	1,14	0,79
3. Krefeld	27	11	9	7	21:20	42	+2	8	3	3	13:10	27	3	6	4	8:10	15	71	0,93	0,71	46	0,62	0,77
4. Wolfsburg	24	10	10	4	24:12	40	-1	6	7	2	17:9	25	4	3	2	7:3	15	73	1,13	0,6	56	0,78	0,33
5. DEG Metro St.	27	10	9	8	30:22	39	+1	8	2	4	15:7	26	2	7	4	15:15	13	57	1,07	0,5	69	1,15	1,15
6. Munchen	29	10	9	10	30:36	39	-2	7	6	2	23:16	27	3	3	8	7:20	12	80	1,53	1,07	50	0,5	1,43
7. Ingolstadt	24	9	8	7	21:17	35	-1	7	4	1	12:7	25	2	4	6	9:10	10	83	1	0,58	50	0,75	0,83
8. Hamburg	24	10	5	9	17:21	35	-1	7	1	3	8:6	22	3	4	6	9:15	13	64	0,73	0,55	54	0,69	1,15
9. Hannover S.	27	8	10	9	22:26	34	-2	5	4	3	10:6	19	3	6	6	12:20	15	42	0,83	0,5	53	0,8	1,33
10. Mannheim	25	7	9	9	22:20	30	+1	4	5	3	12:10	17	3	4	6	10:10	13	58	1	0,83	46	0,77	0,77
11. Straubing	27	7	9	11	26:28	30	-3	4	7	3	15:11	19	3	2	8	11:17	11	64	1,07	0,79	62	0,85	1,31
12. Kolner	27	6	10	11	26:33	28	+1	4	4	5	15:18	16	2	6	6	11:15	12	62	1,15	1,38	71	0,79	1,07
13. Augsburg	24	6	7	11	24:28	25	+1	1	5	4	11:14	8	5	2	7	13:14	17	90	1,1	1,4	57	0,93	1
14. Iserlohn	26	4	7	15	13:29	19	-1	2	5	7	6:14	11	2	2	8	7:15	8	43	0,43	1	42	0,58	1,25

REZULTATE

28. etapa, 12.12.2010			
Nurnberg	-	Ingolstadt	3:2 (2:1)
31. etapa, 12.12.2010			
Eisbaren	-	Hannover S.	3:2 (2:1)
Wolfsburg	-	Kolner	2:3P (0:1)
Hamburg	-	Mannheim	2:3 (0:1)
DEG Metro St.	-	Straubing	5:2 (3:1)
Krefeld	-	Iserlohn	3:0 (1:0)
Augsburg	-	Munchen	2:3P (1:0)
30. etapa, 10.12.2010			
Ingolstadt	-	Augsburg	2:5 (1:0)
Munchen	-	Eisbaren	5:2 (0:1)
Kolner	-	DEG Metro St.	2:3P (1:1)
Iserlohn	-	Straubing	5:1 (1:0)
Hannover S.	-	Krefeld	1:4 (0:2)
1. etapa, 5.12.2010			
Iserlohn	-	Eisbaren	2:4 (0:1)
29. etapa, 5.12.2010			
Wolfsburg	-	Hannover S.	9:3 (1:1)
Straubing	-	Munchen	4:1 (0:1)
Kolner	-	Nurnberg	2:0 (0:0)
DEG Metro St.	-	Augsburg	4:1 (2:0)
Ingolstadt	-	Krefeld	1:4 (1:1)
27. etapa, 3.12.2010			
DEG Metro St.	-	Mannheim	3:1 (1:0)
28. etapa, 3.12.2010			
Hannover S.	-	Straubing	3:4 (0:0)
Augsburg	-	Hamburg	1:2 (1:1)
Munchen	-	Kolner	4:5 (2:2)
Krefeld	-	Eisbaren	2:3 (0:2)

ETAPA URMATOARE

Etapa	Data	Ora		STATISTICA c-e-p	STATISTICA gv.	2010/11 A	2010/11 D	2009/10 A	2009/10 D	2008/09 A	2008/09 D	2007/08 A	2007/08 D	>	=	<	>	=	<
29	14.12.	20:30	Hamburg - Iserlohn	4-0-7	31:42		0-0-1 (3:7)	1-0-1 (6:6)	1-0-1 (5:9)	1-0-0 (4:1)	1-0-0 (5:4)	0-0-2 (4:9)	0-0-2 (4:6)	9	0	2	5	0	7
30	14.12.	20:30	Mannheim - Wolfsburg	9-0-5	35:33	1-0-0 (2:1)	1-0-0 (2:1)	1-0-1 (3:5)	1-0-1 (6:4)	2-0-0 (6:2)	2-0-0 (5:3)	0-0-2 (6:10)	1-0-1 (5:7)	9	0	3	7	1	1
16	17.12.	20:30	Kolner - Wolfsburg	7-0-7	41:40		1-0-1 (5:9)	1-0-1 (6:5)	0-0-2 (5:7)	1-0-1 (4:5)	1-0-1 (6:6)	2-0-0 (6:2)	1-0-1 (9:6)	5	2	6	7	1	1
32	17.12.	20:30	Hannover S. - Ingolstadt	10-0-6	51:39		0-0-1 (2:7)	3-0-1 (17:9)	2-0-1 (12:8)	2-0-0 (6:4)	1-0-1 (3:3)	2-0-0 (7:2)	0-0-2 (4:6)	5	0	7	7	1	4
32	17.12.	20:30	Iserlohn - Mannheim	9-0-4	41:38		0-0-1 (0:3)	2-0-0 (11:8)	1-0-1 (6:6)	2-0-0 (7:4)	1-0-1 (4:6)	1-0-1 (5:7)	2-0-0 (8:4)	4	3	7	8	1	4
32	17.12.	20:30	Hamburg - Munchen	1-0-1	8:8	1-0-0 (4:1)	0-0-1 (4:7)							9	0	2	8	2	4
32	17.12.	20:30	Augsburg - Krefeld	4-0-9	36:53		1-0-0 (5:2)	1-0-1 (5:4)	0-0-2 (6:11)	0-0-2 (1:11)	0-0-2 (5:10)	2-0-0 (8:4)	0-0-2 (6:11)	3	1	6	10	2	1
32	17.12.	21:20	DEG Metro St. - Eisbaren	8-0-14	68:76		0-0-1 (2:3)	2-0-0 (9:4)	1-0-1 (9:6)	1-0-3 (9:12)	1-0-3 (11:17)	2-0-2 (14:14)	1-0-4 (14:20)	7	2	5	7	1	5
33	19.12.	15:30	Wolfsburg - Hamburg	8-0-6	53:44	1-0-0 (5:3)	0-0-1 (2:3)	2-0-0 (13:8)	0-0-2 (1:4)	2-0-0 (11:3)	1-0-1 (6:8)	1-0-1 (7:8)	1-0-1 (8:7)	8	1	6	6	2	5
33	19.12.	15:30	Eisbaren - Kolner	12-0-3	53:35		1-0-0 (6:1)	2-0-0 (9:3)	1-0-1 (8:8)	0-0-1 (4:5)	1-0-0 (2:1)	4-0-0 (13:9)	3-0-1 (11:8)	7	3	3	6	1	7
33	19.12.	19:30	Krefeld - DEG Metro St.	8-0-13	56:73	0-0-1 (4:5)	0-0-1 (1:3)	1-0-1 (3:2)	0-0-2 (5:11)	2-0-3 (16:17)	2-0-4 (10:19)	2-0-0 (8:6)	1-0-1 (9:10)	8	0	6	6	1	6
33	19.12.	19:30	Ingolstadt - Iserlohn	9-0-5	55:53	1-0-0 (4:3)	0-0-1 (2:6)	2-0-0 (11:3)	2-0-0 (8:6)	0-0-2 (7:10)	1-0-1 (6:8)	2-0-0 (9:6)	1-0-1 (8:11)	6	1	5	5	0	7
33	19.12.	19:30	Munchen - Nurnberg	1-0-1	8:8	0-0-1 (2:4)	1-0-0 (6:4)							5	2	8	8	2	4
33	19.12.	19:30	Mannheim - Augsburg	5-0-8	35:45		0-0-1 (2:7)	1-0-2 (8:8)	0-0-3 (6:11)	0-0-1 (1:5)	1-0-0 (5:4)	2-0-0 (9:4)	1-0-1 (4:6)	9	0	3	4	1	9
34	21.12.	20:30	Eisbaren - Krefeld	9-0-6	52:45	0-0-1 (2:4)	1-0-1 (6:6)	2-0-0 (10:5)	1-0-1 (8:8)	1-0-1 (5:6)	1-0-1 (5:4)	1-0-1 (8:9)	2-0-0 (8:3)	7	3	3	10	2	1
34	23.12.	20:30	Kolner - Straubing	9-0-5	53:43	0-0-1 (3:6)	1-0-0 (4:3)	2-0-0 (6:4)	1-0-1 (7:7)	0-0-2 (6:8)	1-0-1 (8:6)	2-0-0 (13:5)	2-0-0 (6:4)	5	2	6	3	1	9
34	23.12.	20:30	Hamburg - Nurnberg	7-0-5	33:34	0-0-1 (1:3)	0-0-1 (2:5)	1-0-1 (6:6)	2-0-0 (5:3)	0-0-1 (2:3)	1-0-0 (4:3)	1-0-1 (4:6)	2-0-0 (9:5)	9	0	2	8	2	4
34	23.12.	20:30	Iserlohn - Munchen	1-0-1	8:5	1-0-0 (5:0)	0-0-1 (3:5)							4	3	7	8	2	4
34	23.12.	20:30	Augsburg - Hannover S.	4-0-13	49:67	0-0-1 (5:7)	0-0-1 (3:4)	1-0-2 (8:10)	1-0-3 (11:15)	1-0-1 (7:7)	0-0-2 (6:11)	0-0-2 (5:9)	1-0-1 (4:4)	3	1	6	7	1	7
34	23.12.	20:30	Mannheim - Ingolstadt	9-0-3	43:28	0-0-1 (1:3)	1-0-0 (6:2)	2-0-0 (9:6)	1-0-1 (5:6)	1-0-0 (3:1)	1-0-0 (4:0)	2-0-0 (6:4)	1-0-1 (9:6)	9	0	3	7	1	4
34	23.12.	20:30	DEG Metro St. - Wolfsburg	8-0-8	44:40		0-0-1 (1:4)	2-0-1 (12:7)	0-0-4 (5:13)	1-0-1 (5:6)	1-0-1 (5:5)	2-0-0 (6:2)	2-0-0 (10:3)	7	2	5	7	1	1
35	26.12.	15:30	Hannover S. - Wolfsburg	11-0-7	53:53		1-0-1 (6:10)	0-0-2 (2:7)	2-0-0 (8:5)	3-0-1 (12:10)	2-0-2 (8:11)	2-0-0 (8:2)	1-0-1 (9:8)	5	0	7	7	1	1
35	26.12.	15:30	DEG Metro St. - Iserlohn	11-0-2	56:37	0-0-1 (4:7)	1-0-1 (8:8)	2-0-0 (9:3)	2-0-0 (8:3)	1-0-0 (5:2)	1-0-0 (3:1)	2-0-0 (11:7)	2-0-0 (8:6)	7	2	5	5	0	7
35	26.12.	15:30	Hamburg - Eisbaren	7-0-16	67:87	1-0-0 (3:2)	1-0-0 (4:2)	0-0-2 (5:7)	0-0-2 (4:10)	1-0-3 (12:12)	0-0-4 (7:20)	1-0-3 (14:17)	3-0-2 (18:17)	9	0	2	7	1	5
35	26.12.	15:30	Kolner - Krefeld	7-0-6	33:39		0-0-1 (5:6)	2-0-0 (5:2)	2-0-0 (6:3)	0-0-2 (4:10)	0-0-2 (1:9)	2-0-0 (5:3)	1-0-1 (7:6)	5	2	6	10	2	1
35	26.12.	15:30	Nurnberg - Augsburg	6-0-8	40:44	1-0-0 (3:2)	0-0-1 (2:4)	0-0-2 (7:9)	1-0-1 (4:5)	1-0-1 (6:7)	0-0-2 (4:6)	2-0-0 (8:4)	1-0-1 (6:7)	8	2	3	4	1	9
35	26.12.	19:30	Ingolstadt - Straubing	10-0-3	39:28		1-0-0 (4:1)	1-0-1 (8:6)	1-0-1 (5:7)	1-0-1 (3:4)	2-0-0 (4:2)	2-0-0 (7:5)	2-0-0 (8:3)	6	1	5	3	1	9

NORVEGIA - Get Ligaen

	M.J.	c	e	p	p+	p-	gb	pct	ser	AC	AE	AP	ap+	ap-	agv	apct	DC	DE	DP	dp+	dp-	dgv	dpct	gmm	gm+	gm-	appc	appe	appp	dppc	dppe	dppp
1. Sarpsborg	27	19	0	4	3	1	120:63	64	+3	11	0	2	0	0	65:26	33	8	0	2	3	1	55:37	31	6,77	4,44	2,33	9	3	1	9	4	1
2. Valerenga	27	15	0	6	4	2	85:55	55	-3	8	0	2	2	2	45:27	30	7	0	4	2	0	40:28	25	5,19	3,15	2,04	6	6	2	5	4	4
3. Stavanger	26	15	0	6	2	3	108:72	52	-2	10	0	0	1	2	64:26	34	5	0	6	1	1	44:46	18	6,92	4,15	2,77	6	4	3	5	1	7
4. Storhamar	26	14	0	7	1	4	83:63	48	+1	10	0	1	0	2	55:26	32	4	0	6	1	2	28:37	16	5,61	3,19	2,42	5	4	4	1	8	4
5. Lillehammer	26	11	0	9	2	4	98:84	41	+1	6	0	5	1	1	46:36	21	5	0	4	1	3	52:48	20	7	3,77	3,23	4	5	4	6	4	3
6. Lorenskog	26	11	0	10	3	2	94:75	35	+2	5	0	5	2	1	50:37	20	6	0	5	1	1	44:38	21	6,5	3,62	2,88	7	2	4	7	3	3
7. Rosenborg	26	7	0	17	2	0	67:109	25	+1	4	0	8	1	0	37:53	14	3	0	9	1	0	30:56	11	6,77	2,58	4,19	3	4	6	3	3	7
8. Frisk Asker	26	6	0	16	2	2	68:108	24	-1	5	0	5	1	2	42:49	19	1	0	11	1	0	26:59	5	6,77	2,62	4,15	5	3	5	0	3	10
9. Manglerud	26	6	0	17	1	2	59:112	22	-1	4	0	7	1	1	31:45	15	2	0	10	0	1	28:67	7	6,58	2,27	4,31	4	1	8	5	1	7
10. Stjernen	26	6	0	18	1	1	58:99	21	-1	4	0	8	0	1	36:44	13	2	0	10	1	0	22:55	8	6,04	2,23	3,81	5	2	6	2	3	8

1/3

	M.J.	C	E	P	Gv.	Pt.	ser.	A.C.	A.E.	A.P.	A.Gv.	A.Pt.	D.C.	D.E.	D.P.	D.Gv.	D.Pt.	A.i.g.%	A.insc.	A.prim.	D.i.g.%	D.insc.	Dprim.
1. Sarpsborg	27	18	7	2	41:13	61	=1	9	3	1	22:7	30	9	4	1	19:6	31	100	1,69	0,54	71	1,36	0,43
2. Lorenskog	26	14	5	7	28:17	47	+1	7	2	4	15:9	23	7	3	3	13:8	24	69	1,15	0,69	69	1	0,62
3. Valerenga	27	11	10	6	24:14	43	-1	6	6	2	13:5	24	5	4	4	11:9	19	64	0,93	0,36	69	0,85	0,69
4. Lillehammer	26	10	9	7	25:22	39	=1	4	5	4	9:11	17	6	4	3	16:11	22	54	0,69	0,85	85	1,23	0,85
5. Stavanger	26	11	5	10	26:21	38	-2	6	4	3	16:8	22	5	1	7	10:13	16	69	1,23	0,62	54	0,77	1
6. Storhamar	26	6	12	8	15:19	30	+1	5	4	4	11:11	19	1	8	4	4:8	11	54	0,85	0,85	31	0,31	0,62
7. Manglerud	26	9	2	15	24:28	29	-1	4	1	8	12:15	13	5	1	7	12:13	16	54	0,92	1,15	54	0,92	1
8. Stjernen	26	7	5	14	20:27	26	=1	5	2	6	15:12	17	2	3	8	5:15	9	46	1,15	0,92	31	0,38	1,15
9. Rosenborg	26	6	7	13	19:36	25	+1	3	4	6	9:16	13	3	3	7	10:20	12	62	0,69	1,23	46	0,77	1,54
10. Frisk Asker	26	5	6	15	14:39	21	=1	5	3	5	9:11	18	0	3	10	5:28	3	62	0,69	0,85	38	0,38	2,15

REZULTATE

26. etapa, 12.12.2010			
Rosenborg	-	Valerenga	5:2 (1:0)
Stjernen	-	Lillehammer	3:4P (0:0)
Manglerud	-	Lorenskog	0:4 (0:1)
26. etapa, 11.12.2010			
Storhamar	-	Stavanger	4:0 (1:0)
Sarpsborg	-	Frisk Asker	5:4 (1:1)
25. etapa, 9.12.2010			
Storhamar	-	Stjernen	4:5P (0:1)
Valerenga	-	Lorenskog	3:4P (1:1)
Frisk Asker	-	Lillehammer	2:1P (1:0)
Rosenborg	-	Manglerud	2:7 (0:4)
Sarpsborg	-	Stavanger	7:3 (3:1)
24. etapa, 5.12.2010			
Lorenskog	-	Sarpsborg	3:4 (1:1)
Stavanger	-	Rosenborg	6:1 (1:1)
Manglerud	-	Storhamar	2:1P (0:0)
Stjernen	-	Frisk Asker	6:2 (3:1)
Lillehammer	-	Valerenga	6:3 (1:1)
23. etapa, 2.12.2010			
Frisk Asker	-	Manglerud	3:2 (1:1)
Stavanger	-	Lorenskog	5:2 (2:0)
Valerenga	-	Stjernen	3:1 (0:0)
Sarpsborg	-	Lillehammer	2:5 (1:2)

ETAPA URMATOARE

Etapa	Data	Ora		STATISTICA c-e-p	STATISTICA gv.	2010/11 A	2010/11 D	2009/10 A	2009/10 D	2008/09 A	2008/09 D	2007/08 A	2007/08 D	>	=	<	>	=	<
33	14.12.	19:30	Storhamar - Manglerud	4-0-5	25:31	1-0-0 (5:1)	0-0-2 (2:8)	2-0-1 (10:10)	1-0-2 (8:12)					6	1	6	5	2	6
27	28.12.	19:30	Frisk Asker - Stavanger	4-0-13	38:68	0-0-1 (3:7)	0-0-1 (1:7)	1-0-2 (7:9)	0-0-3 (3:14)	2-0-1 (8:5)	0-0-2 (4:8)	1-0-1 (9:6)	0-0-2 (3:12)	5	0	8	4	1	8
27	28.12.	19:30	Storhamar - Lorenskog	9-0-9	63:61	1-0-0 (5:3)	1-0-0 (2:0)	3-0-2 (20:19)	2-0-4 (21:22)	1-0-2 (8:10)	1-0-1 (7:7)			6	1	6	6	0	7
27	28.12.	19:30	Manglerud - Lillehammer	3-0-5	25:35	1-0-0 (6:5)	0-0-1 (1:7)	1-0-2 (10:13)	1-0-2 (8:10)					8	0	5	2	1	10
28	28.12.	19:30	Rosenborg - Stjernen	0-0-2	4:7	0-0-1 (2:3)	0-0-1 (2:4)							5	1	7	6	2	5
28	30.12.	19:00	Sarpsborg - Rosenborg	2-0-0	13:4	1-0-0 (6:0)	1-0-0 (7:4)							3	2	8	3	3	7
28	30.12.	19:00	Stavanger - Valerenga	10-0-13	52:69	0-0-1 (1:2)	0-0-1 (1:4)	4-0-2 (16:11)	1-0-5 (10:25)	3-0-0 (11:4)	0-0-2 (3:11)	1-0-1 (4:4)	1-0-1 (6:8)	4	1	8	8	1	4
28	30.12.	19:30	Lillehammer - Storhamar	6-0-13	46:62	0-0-1 (1:4)	0-0-1 (1:6)	1-0-2 (8:10)	0-0-3 (4:7)	2-0-0 (8:4)	0-0-3 (4:11)	3-0-0 (14:8)	0-0-3 (6:12)	4	2	7	9	0	4
28	30.12.	20:00	Lorenskog - Frisk Asker	4-0-9	34:40	1-0-0 (5:3)	0-0-1 (4:5)	1-0-2 (7:8)	1-0-2 (7:9)	0-0-2 (5:8)	1-0-2 (6:7)			4	2	7	6	0	7
29	30.12.	19:30	Stjernen - Manglerud	5-0-3	23:21	0-0-1 (2:5)	1-0-0 (3:2)	2-0-1 (11:8)	2-0-1 (7:6)					6	2	5	5	2	6

NHL

ISTOCNA KONFERENCIJA

Atlantic	mj	e	e	p+	p-	gv	pct	ser
1. Pittsburgh	31	17	8	4	2	101:71	44	+12
2. Philadelphia	31	17	7	2	5	105:76	43	+2
3. NY Rangers	31	14	13	3	1	89:83	35	-1
4. New Jersey	29	4	19	4	2	53:88	18	-5
5. NY Islanders	27	3	17	2	5	59:93	15	-5

Sjeveroistok	mj	e	e	p+	p-	gv	pct	ser
1. Montreal	30	17	10	1	2	78:61	38	-2
2. Boston	28	15	8	1	4	81:56	36	-1
3. Buffalo	30	7	14	5	4	78:84	28	-1
4. Ottawa	31	13	16	0	2	68:92	28	+1
5. Toronto	29	8	14	3	4	65:86	26	+1

Jugoistok	mj	e	e	p+	p-	gv	pct	ser
1. Washington	31	12	10	6	3	98:85	39	-5
2. Tampa Bay	30	13	10	3	4	94:106	36	+1
3. Atlanta	30	11	11	5	3	95:88	35	+1
4. Carolina	28	8	12	4	4	78:87	28	+1
5. Florida	28	10	15	3	0	71:72	26	-1

ZAPADNA KONFERENCIJA

Centar	mj	e	e	p+	p-	gv	pct	ser
1. Detroit	28	16	6	3	3	96:73	41	+2
2. Chicago	31	12	12	4	3	96:89	35	-1
3. Nashville	28	10	8	4	6	71:70	34	+2
4. Columbus	28	12	11	4	1	74:76	33	+1
5. St. Louis	28	9	9	5	5	72:75	33	-1

Sjeverozapad	mj	e	e	p+	p-	gv	pct	ser
1. Vancouver	27	13	8	2	4	89:73	34	-1
2. Colorado	29	11	10	4	4	101:90	34	+2
3. Minnesota	28	10	11	3	4	69:80	30	+2
4. Calgary	30	8	15	4	3	81:89	27	-2
5. Edmonton	28	8	12	3	5	76:99	27	+1

Pacifik	mj	e	e	p+	p-	gv	pct	ser
1. Dallas	29	11	10	6	2	83:80	36	-1
2. San Jose	29	12	10	3	4	88:84	34	+1
3. Phoenix	28	13	8	1	6	81:77	34	+1
4. Anaheim	32	11	13	4	4	81:96	34	+1
5. Los Angeles	27	12	10	4	1	73:65	33	-1

REZULTATE

12.12.2010			
Toronto	-	Montreal	3:1 (2:0)
San Jose	-	Chicago	2:1P (1:1)
Buffalo	-	Pittsburgh	2:5 (1:2)
New Jersey	-	Detroit	1:4 (0:2)
NY Islanders	-	Atlanta	4:5 (1:0)
Washington	-	Colorado	2:3 (1:2)
St. Louis	-	Carolina	1:2P (0:0)
Nashville	-	Florida	3:0 (2:0)
Phoenix	-	Dallas	5:2 (3:0)
Los Angeles	-	Minnesota	2:3P (0:1)
Vancouver	-	Tampa Bay	4:5P (1:1)
Columbus	-	NY Rangers	3:1 (0:0)
Boston	-	Philadelphia	1:2P (0:0)
11.12.2010			
Anaheim	-	Calgary	3:2P (1:0)
Detroit	-	Montreal	4:2 (1:1)
Ottawa	-	New Jersey	3:2 (1:0)
Atlanta	-	Colorado	2:4 (1:0)
Edmonton	-	Tampa Bay	4:3P (1:2)
Dallas	-	Carolina	2:1P (1:0)
10.12.2010			
Washington	-	Florida	0:3 (0:0)
Toronto	-	Philadelphia	1:4 (0:2)
Buffalo	-	San Jose	6:3 (1:0)
St. Louis	-	Columbus	4:1 (2:0)
Los Angeles	-	Calgary	2:1 (1:0)
Phoenix	-	Minnesota	2:3 (1:2)
Boston	-	NY Islanders	5:2 (1:0)
Ottawa	-	NY Rangers	3:5 (1:1)
9.12.2010			
Vancouver	-	Anaheim	5:4P (2:1)
Chicago	-	Dallas	5:3 (2:0)
Detroit	-	Nashville	2:3 (0:1)
Pittsburgh	-	Toronto	5:2 (1:0)
Philadelphia	-	San Jose	4:5P (0:1)
8.12.2010			
Montreal	-	Ottawa	4:1 (1:1)
Boston	-	Buffalo	3:2P (1:0)
Calgary	-	Tampa Bay	4:2 (2:0)
Edmonton	-	Anaheim	2:3P (0:0)
Florida	-	Colorado	4:3P (1:0)
7.12.2010			
Pittsburgh	-	New Jersey	2:1 (1:1)
Detroit	-	San Jose	2:5 (2:1)
Atlanta	-	Nashville	3:2P (0:2)
Washington	-	Toronto	4:5P (2:1)
Columbus	-	Dallas	3:2P (1:0)
6.12.2010			
Chicago	-	Calgary	4:2 (3:2)
Vancouver	-	St. Louis	2:3 (1:1)
Anaheim	-	Phoenix	0:3 (0:1)
5.12.2010			
Tampa Bay	-	Colorado	6:5 (1:1)
Nashville	-	Carolina	5:2 (3:1)
Toronto	-	Boston	3:2P (1:1)
Ottawa	-	Buffalo	0:1P (0:0)
Washington	-	Atlanta	1:3 (0:0)
NY Rangers	-	Ottawa	1:3 (0:0)
Phoenix	-	Florida	1:2P (0:0)
Columbus	-	Pittsburgh	2:7 (0:4)
Edmonton	-	St. Louis	2:1P (0:0)
Los Angeles	-	Detroit	3:2P (0:1)
NY Islanders	-	Philadelphia	2:3 (0:1)
Dallas	-	Minnesota	4:3P (1:0)
4.12.2010			
Buffalo	-	Columbus	5:0 (2:0)
Carolina	-	Colorado	2:1P (0:0)
Minnesota	-	Calgary	2:3P (0:0)
Anaheim	-	Detroit	0:4 (0:1)
Philadelphia	-	New Jersey	5:3 (1:2)
Montreal	-	San Jose	3:1 (1:1)
Chicago	-	Vancouver	0:3 (0:0)
NY Rangers	-	NY Islanders	2:0 (0:0)
3.12.2010			
Ottawa	-	San Jose	0:4 (0:1)
Boston	-	Tampa Bay	8:1 (2:0)
Toronto	-	Edmonton	0:5 (0:1)
New Jersey	-	Montreal	1:5 (0:2)
Pittsburgh	-	Atlanta	3:2 (1:1)
Dallas	-	Washington	2:1 (0:0)
Los Angeles	-	Florida	3:2 (1:1)
NY Islanders	-	NY Rangers	5:6 (1:2)
2.12.2010			
St. Louis	-	Washington	1:4 (0:1)
Montreal	-	Edmonton	3:4P (1:1)
Columbus	-	Nashville	3:4P (0:1)
Calgary	-	Vancouver	2:7 (1:2)
Anaheim	-	Florida	5:3 (1:0)
Philadelphia	-	Boston	0:3 (0:2)
Minnesota	-	Phoenix	2:4 (0:1)
1.12.2010			
San Jose	-	Detroit	3:5 (1:2)
Colorado	-	Atlanta	2:3P (0:1)
Chicago	-	St. Louis	7:5 (2:1)
Nashville	-	Phoenix	3:0 (1:0)
Toronto	-	Tampa Bay	3:4P (1:0)
30.11.2010			
Anaheim	-	Los Angeles	2:0 (0:0)
Carolina	-	Dallas	1:4 (0:1)
Calgary	-	Minnesota	3:0 (0:0)
NY Rangers	-	Pittsburgh	1:3 (0:1)
Ottawa	-	Edmonton	1:4 (1:0)
28.11.2010			
Phoenix	-	Anaheim	4:6 (1:1)
Ottawa	-	Toronto	3:0 (1:0)
Montreal	-	Buffalo	3:1 (1:0)
Tampa Bay	-	Florida	3:4P (1:0)
St. Louis	-	Dallas	1:2 (0:0)
Nashville	-	NY Rangers	1:2P (1:0)
Colorado	-	Minnesota	7:4 (1:2)
Edmonton	-	San Jose	3:4 (1:1)
Los Angeles	-	Chicago	1:2 (0:0)
Washington	-	Carolina	3:2P (2:0)
Detroit	-	Columbus	4:2 (0:1)
Atlanta	-	Boston	4:1 (3:0)
27.11.2010			
Atlanta	-	Montreal	3:0 (1:0)
Florida	-	NY Rangers	0:3 (0:1)
Columbus	-	Detroit	1:2 (0:0)
Pittsburgh	-	Calgary	4:1 (0:0)
Vancouver	-	San Jose	6:1 (1:1)
Buffalo	-	Toronto	3:1 (2:0)
New Jersey	-	Philadelphia	2:1P (1:0)
Dallas	-	St. Louis	3:2 (0:1)
26.11.2010			
Philadelphia	-	Calgary	2:3P (0:0)
Edmonton	-	Colorado	3:2 (2:1)
NY Islanders	-	New Jersey	2:0 (1:0)
Pittsburgh	-	Ottawa	2:1 (0:1)
Minnesota	-	Nashville	5:2 (3:0)
Anaheim	-	Chicago	1:4 (1:0)
Washington	-	Tampa Bay	6:0 (1:0)
Boston	-	Carolina	0:3 (0:1)
25.11.2010			
Vancouver	-	Colorado	4:2 (1:0)
Ottawa	-	Dallas	1:2 (0:0)
Buffalo	-	Pittsburgh	0:1 (0:1)
NY Islanders	-	Columbus	3:4P (1:2)
Carolina	-	Washington	2:3 (0:1)
Atlanta	-	Detroit	5:1 (2:1)
Montreal	-	Los Angeles	4:1 (2:0)
New Jersey	-	Calgary	2:1P (1:0)
Tampa Bay	-	NY Rangers	5:3 (2:0)
Florida	-	Boston	1:3 (0:0)
Minnesota	-	Philadelphia	1:6 (0:2)
San Jose	-	Chicago	5:2 (1:0)
Nashville	-	St. Louis	1:2P (0:1)
24.11.2010			
Phoenix	-	Edmonton	5:0 (1:0)
23.11.2010			
Philadelphia	-	Montreal	3:2 (0:2)
Toronto	-	Dallas	4:1 (1:0)
New Jersey	-	Washington	5:0 (3:0)
NY Rangers	-	Calgary	2:1 (0:0)
Ottawa	-	Los Angeles	3:2 (1:1)
Florida	-	Pittsburgh	2:3 (1:2)
Columbus	-	Nashville	2:0 (1:0)
Tampa Bay	-	Boston	3:1 (0:0)
22.11.2010			
Vancouver	-	Phoenix	2:3 (0:0)
Anaheim	-	Edmonton	2:4 (0:0)
21.11.2010			
Dallas	-	Colorado	3:4P (0:1)
Boston	-	Los Angeles	3:4P (0:2)
Buffalo	-	Tampa Bay	1:2 (1:1)
Montreal	-	Toronto	2:0 (0:0)
NY Islanders	-	Florida	1:4 (1:0)
Washington	-	Philadelphia	4:5P (1:0)
Carolina	-	Nashville	1:2P (1:0)
Minnesota	-	NY Rangers	2:5 (0:0)
Vancouver	-	Chicago	1:7 (0:0)
San Jose	-	Columbus	0:3 (0:1)
Atlanta	-	NY Islanders	2:1P (0:0)
Detroit	-	Calgary	5:4P (1:1)

ETAPA URMATOARE

Data	Ora		STATISTICA c-e-p	gv.
14.12.	02:00	Detroit - Los Angeles	9-0-4	46:29
14.12.	02:30	Ottawa - Atlanta	7-0-6	44:43
14.12.	03:00	Nashville - NY Islanders	1-0-1	4:4
14.12.	04:00	Calgary - Columbus	7-0-6	36:34
14.12.	04:00	Colorado - Chicago	5-0-8	38:42
14.12.	05:30	San Jose - Dallas	13-0-14	67:74
15.12.	02:00	Philadelphia - Pittsburgh	13-0-21	97:115
15.12.	04:00	Edmonton - Toronto	3-0-2	18:13
16.12.	02:00	Buffalo - Boston	12-0-16	69:73
16.12.	02:00	New Jersey - Phoenix	1-0-2	9:10
16.12.	02:00	Pittsburgh - NY Rangers	16-0-11	80:68
16.12.	02:00	Washington - Anaheim	2-0-0	11:5
16.12.	02:00	Detroit - St. Louis	12-0-9	72:51
16.12.	02:30	Tampa Bay - Atlanta	11-0-11	69:69
16.12.	02:30	Montreal - Philadelphia	12-0-12	64:66
16.12.	02:30	Florida - Carolina	10-0-12	70:66
16.12.	03:00	Nashville - San Jose	3-0-9	31:45
16.12.	03:30	Chicago - Colorado	8-0-5	42:38
16.12.	05:00	Vancouver - Columbus	6-0-6	40:35
17.12.	02:00	NY Rangers - Phoenix	2-0-2	12:11
17.12.	02:00	Atlanta - Carolina	8-0-12	60:73
17.12.	02:00	Montreal - Boston	19-0-13	97:82
17.12.	02:00	NY Islanders - Anaheim	1-0-3	6:10
17.12.	03:00	Minnesota - Ottawa	0-0-2	4:9
17.12.	03:00	St. Louis - Los Angeles	7-0-5	33:37
17.12.	03:30	Dallas - San Jose	14-0-13	74:67
17.12.	04:00	Edmonton - Columbus	6-0-7	41:39
17.12.	04:30	Calgary - Toronto	3-0-1	18:14
18.12.	02:00	New Jersey - Nashville	2-0-1	10:6
18.12.	02:30	Florida - Buffalo	3-0-9	28:40
18.12.	03:30	Chicago - Detroit	11-0-15	74:81
18.12.	04:00	Colorado - Ottawa	2-0-0	7:5
18.12.	20:00	Philadelphia - NY Rangers	9-0-12	55:52
19.12.	02:00	Vancouver - Toronto	5-0-0	20:11
19.12.	02:00	Boston - Washington	6-0-9	33:45
19.12.	02:00	NY Islanders - Phoenix	3-0-1	15:13
19.12.	02:00	Carolina - Anaheim	1-0-2	6:8
19.12.	02:00	Atlanta - New Jersey	3-0-9	27:40
19.12.	02:00	Columbus - Dallas	6-0-7	35:37
19.12.	02:30	Tampa Bay - Buffalo	3-0-10	37:54
19.12.	03:00	St. Louis - San Jose	4-0-9	25:35
19.12.	03:00	Nashville - Los Angeles	9-0-4	39:35
19.12.	05:00	Calgary - Minnesota	14-0-9	55:54
20.12.	00:00	Ottawa - Washington	5-0-8	41:57
20.12.	00:00	Detroit - Dallas	9-0-10	53:43

STATISTICA

	2010		2009/10		2008/09		2007/08	
	A	D	A	D	A	D	A	D
14.12.		0-1-0 (2:3)	1-0-1 (7:5)	1-0-1 (5:5)	2-0-0 (8:5)	1-1-0 (8:3)	1-0-1 (9:7)	2-0-0 (7:1)
14.12.	1-0-0 (5:2)		1-0-1 (5:5)	0-0-2 (4:12)	1-0-1 (6:5)	1-0-1 (6:8)	2-0-0 (13:7)	1-0-1 (5:4)
14.12.				0-1-0 (3:4)	1-0-0 (1:0)			
14.12.		1-0-0 (6:2)	1-0-1 (8:6)	0-1-1 (5:5)	1-1-0 (9:5)	0-0-2 (1:8)	1-1-0 (4:4)	1-0-1 (3:4)
14.12.	0-1-0 (4:3)		0-1-1 (6:8)	0-2-0 (5:7)	1-0-1 (5:5)	1-0-1 (7:7)	1-1-0 (7:5)	0-0-2 (4:7)
14.12.		0-1-0 (4:5)	1-2-0 (7:6)	1-0-2 (7:15)	2-0-1 (8:7)	3-0-0 (10:3)	0-3-4 (15:23)	3-3-1 (16:15)
15.12.	0-0-1 (1:5)	2-0-0 (6:4)	0-1-2 (7:10)	1-0-2 (9:14)	2-0-4 (22:23)	2-3-1 (15:16)	5-0-1 (24:13)	1-0-6 (13:30)
15.12.		1-0-0 (5:0)	1-0-0 (3:1)	0-0-1 (4:6)	0-0-1 (2:5)	1-0-0 (4:1)		
16.12.	0-0-1 (2:5)	0-1-0 (2:3)	3-2-1 (14:13)	1-1-4 (12:18)	2-1-0 (12:5)	1-0-2 (9:12)	0-3-1 (7:9)	2-1-1 (11:8)
16.12.				0-0-1 (3:4)	1-0-0 (5:2)		0-0-1 (1:4)	
16.12.	0-1-0 (2:3)	1-0-0 (3:1)	2-1-0 (13:8)	2-1-0 (14:8)	3-0-0 (13:5)	0-2-1 (4:10)	5-2-0 (21:12)	1-1-4 (10:21)
16.12.			1-0-0 (5:1)			1-0-0 (6:4)		
16.12.	1-0-0 (7:3)		1-0-2 (7:8)	0-2-1 (10:11)	1-1-1 (12:9)	3-0-0 (14:5)	2-1-1 (10:7)	2-0-2 (12:8)
16.12.	1-0-0 (5:3)	1-0-0 (5:2)	2-1-0 (12:6)	1-1-1 (9:10)	0-2-1 (7:9)	1-0-2 (9:11)	2-0-2 (15:12)	0-2-2 (7:16)
16.12.	1-0-0 (3:0)	0-0-1 (2:3)	2-0-2 (10:11)	1-0-4 (5:16)	1-0-1 (6:4)	1-1-0 (9:6)	2-1-2 (16:15)	2-0-2 (13:11)
16.12.	1-0-0 (7:4)	0-0-1 (2:3)	3-0-0 (13:4)	0-0-3 (5:14)	2-1-0 (9:7)	1-1-1 (10:8)	2-1-1 (13:12)	1-0-3 (11:14)
16.12.			1-0-1 (7:7)	0-0-2 (8:12)	1-0-1 (4:6)	0-2-0 (6:6)	0-0-2 (3:7)	0-0-2 (3:7)
16.12.		0-1-0 (3:4)	0-2-0 (7:5)	1-1-0 (8:6)	1-0-1 (7:7)	1-0-1 (5:5)	2-0-0 (7:4)	0-1-1 (5:7)
16.12.			1-0-1 (10:8)	1-1-0 (8:6)	1-1-0 (8:7)	0-0-2 (4:7)	1-1-0 (4:3)	1-0-1 (6:4)
17.12.			1-0-0 (5:2)	0-0-1 (2:3)	1-0-0 (4:1)		0-0-1 (1:5)	
17.12.			0-0-3 (3:13)	3-0-0 (15:7)	2-0-1 (12:10)	1-0-2 (6:7)	0-0-4 (12:20)	1-1-2 (12:16)
17.12.		1-0-0 (3:1)	2-0-1 (8:6)	1-2-0 (9:4)	0-2-3 (10:17)	0-1-4 (9:23)	5-2-1 (37:17)	5-1-1 (21:14)
17.12.		0-0-1 (0:1)		0-1-0 (4:5)	1-0-0 (2:1)		0-0-1 (0:3)	
17.12.				0-0-1 (1:4)	0-0-1 (3:5)			
17.12.			1-0-1 (4:3)	1-1-0 (9:7)	1-0-1 (2:4)	0-0-2 (5:11)	2-0-0 (7:4)	1-0-1 (6:8)
17.12.	0-1-0 (5:4)		2-0-1 (15:7)	0-2-1 (6:7)	0-0-3 (3:10)	1-0-2 (7:8)	1-3-3 (15:16)	4-3-0 (23:15)
17.12.		0-1-0 (2:3)	1-0-1 (8:8)	0-1-1 (5:8)	1-0-1 (4:4)	1-0-1 (11:7)	1-1-0 (7:4)	0-1-1 (4:5)
18.12.			1-0-0 (3:1)	1-0-0 (5:2)	1-0-0 (4:3)	0-0-1 (6:8)		
18.12.			1-0-0 (5:2)	0-1-0 (2:3)		1-0-0 (3:1)		
18.12.			0-0-2 (3:8)	1-0-1 (8:8)	1-1-0 (4:4)	0-0-2 (4:8)	0-0-2 (2:5)	1-0-1 (7:7)
18.12.	0-0-1 (2:3)		1-1-1 (9:8)	1-1-1 (9:6)	1-2-2 (17:21)	1-3-2 (13:21)	2-1-1 (14:10)	2-0-2 (10:12)
18.12.				1-0-0 (4:3)	0-1-0 (3:2)			
18.12.	1-0-0 (4:1)		1-1-1 (5:3)	1-0-2 (10:7)	1-0-2 (10:10)	1-0-2 (7:8)	0-2-2 (7:13)	1-2-1 (12:10)
19.12.		1-0-0 (5:3)	1-0-0 (3:1)	1-0-0 (5:3)	1-0-0 (4:2)	0-1-0 (3:2)		
19.12.	1-0-0 (4:1)	1-0-1 (6:6)	0-0-2 (2:8)	0-2-0 (6:6)	0-2-0 (6:6)	0-0-2 (2:5)	2-0-0 (4:1)	0-1-1 (3:12)
19.12.				0-1-0 (5:4)	1-0-0 (3:2)	0-0-1 (4:5)	1-0-0 (3:2)	
19.12.				0-0-1 (2:3)	0-0-1 (1:4)	1-0-0 (3:1)		
19.12.			0-0-2 (4:8)	1-0-1 (6:5)	0-0-2 (1:6)	1-0-1 (5:6)	0-0-2 (5:9)	0-2-0 (6:6)
19.12.	0-1-0 (3:2)		2-0-0 (4:1)	1-0-1 (5:4)	0-1-1 (5:10)	0-2-0 (10:10)	0-2-0 (3:5)	1-0-1 (5:5)
19.12.		1-0-0 (2:1)	0-1-1 (4:9)	0-0-2 (4:12)	1-0-1 (8:7)	1-0-1 (7:6)	0-1-1 (5:8)	0-1-1 (7:11)
19.12.	1-0-0 (2:0)		0-0-2 (3:7)	0-2-0 (4:4)	1-1-0 (6:3)	0-1-1 (8:10)	0-0-2 (0:3)	0-0-2 (2:8)
19.12.		0-0-1 (1:4)	1-0-1 (4:4)	2-0-0 (6:3)	1-1-0 (9:7)	2-0-0 (7:4)	1-0-1 (5:7)	1-0-1 (7:6)
19.12.	1-0-0 (3:0)	0-1-1 (4:4)	0-2-1 (2:8)	1-0-2 (9:10)	3-0-0 (9:4)	0-2-1 (6:8)	4-0-0 (15:10)	1-1-2 (7:10)
20.12.		0-1-0 (2:3)	1-1-0 (10:8)	0-1-1 (7:9)	1-1-0 (5:3)	0-0-2 (5:12)	0-0-2 (7:12)	0-0-2 (5:10)
20.12.		0-0-1 (1:4)	1-0-1 (5:4)	0-1-1 (5:7)	1-0-1 (8:5)	0-1-1 (5:8)	4-0-1 (16:8)	3-0-2 (13:7)

EURO HOCKEY TOUR

	mj	c	e	p	p+	p-	gv	pct	ser
1. Cehia	0	0	0	0	0	0	0:0	0	0
2. Suedia	0	0	0	0	0	0	0:0	0	0
3. Rusia	0	0	0	0	0	0	0:0	0	0
4. Finlanda	0	0	0	0	0	0	0:0	0	0

ETAPA URMATOARE

Etapa	Data	Ora		STATISTICA c-e-p	gv.
1	16.12.	18:30	Finlanda - Cehia	2-0-2	8:5
1	16.12.	19:00	Suedia - Rusia	2-0-2	11:13
2	18.12.	13:00	Rusia - Cehia	3-0-1	13:10
2	18.12.	17:00	Finlanda - Suedia	4-0-0	23:7
3	19.12.	13:00	Rusia - Finlanda	3-0-1	10:8
3	19.12.	17:00	Cehia - Suedia	1-0-3	14:14

Oferta de pariuri și informații pe WWW.PUBLICBET.RO sau teletext pag. 250-25

BASCHET

FRANTA - Pro A

		mj	C-p	pct	c	p	p+	p-	dif	ser
1.	Roanne	10	8-2	18	8	2	0	0	105	+6
2.	Cholet	10	8-2	18	7	2	1	0	93	+3
3.	Gravelines	10	7-3	17	7	3	0	0	112	-1
4.	Chalon	10	7-3	17	7	3	0	0	48	+1
5.	Nancy	10	7-3	17	7	3	0	0	25	+4
6.	Le Havre	10	6-4	16	6	3	0	1	38	+2
7.	Toulon	10	5-5	15	5	5	0	0	-7	-2
8.	Pau Orthez	10	5-5	15	5	5	0	0	-54	+2
9.	Le Mans	10	4-6	14	4	4	0	2	37	+2
10.	Orleans	10	4-6	14	3	6	1	0	5	-2
11.	Strasbourg	10	4-6	14	4	6	0	0	-16	-1
12.	Limoges	10	4-6	14	2	6	2	0	-32	+1
13.	Asvel	10	4-6	14	4	6	0	0	-59	-2
14.	Paris	10	4-6	14	4	6	0	0	-88	-5
15.	Poitiers	10	2-8	12	2	7	0	1	-79	-4
16.	Vichy	10	1-9	11	1	9	0	0	-128	-8

REZULTATE

10. etapa, 12.12.2010

Toulon	-	Cholet	67:79 (33:32)

10. etapa, 11.12.2010

Paris	-	Limoges	75:78 (38:48)
Le Havre	-	Orleans	79:77 (44:45)
Chalon	-	Gravelines	80:70 (50:33)
Roanne	-	Poitiers	88:76 (44:32)
Pau Orthez	-	Vichy	76:62 (42:35)
Strasbourg	-	Nancy	64:73 (33:35)

ETAPA URMATOARE

Etapa	Data	Ora		c-e-p	dif
11	17.12.	21:00	Vichy - Le Mans	2-4	346:415
11	17.12.	21:00	Poitiers - Le Havre	1-1	133:133
11	17.12.	21:30	Asvel - Pau Orthez	3-1	392:310
11	18.12.	21:00	Orleans - Chalon	5-3	565:544
11	18.12.	21:00	Nancy - Paris	4-0	333:280
11	18.12.	21:00	Limoges - Toulon	0-0	0:0
11	18.12.	21:00	Gravelines - Roanne	1-5	446:505
11	18.12.	21:00	Cholet - Strasbourg	3-3	456:451

STATISTICA

		dif
10. etapa, 10.12.2010		
Le Mans	- Asvel	74:57 (40:28)
9. etapa, 5.12.2010		
Cholet	- Paris	88:62 (48:34)
9. etapa, 4.12.2010		
Poitiers	- Pau Orthez	72:86 (37:42)
Gravelines	- Asvel	73:67 (26:35)
Toulon	- Le Mans	71:76 (25:34)
Limoges	- Strasbourg	61:66 (27:40)
Orleans	- Roanne	72:79 (44:40)
Vichy	- Le Havre	70:85 (37:38)
9. etapa, 3.12.2010		
Nancy	- Chalon	81:75 (46:34)
8. etapa, 28.11.2010		
Le Havre	- Cholet	78:91 (34:45)
8. etapa, 27.11.2010		
Paris	- Toulon	70:101 (39:54)
Pau Orthez	- Orleans	75:97 (39:42)

ISRAEL

		mj	C-p	pct	c	p	p+	p-	dif	ser
1.	M. Tel Aviv	9	8-1	16	8	1	0	0	200	+2
2.	Hapoel Jerusalem	9	6-3	12	6	3	0	0	36	+1
3.	Galil Elyon	9	5-4	10	5	4	0	0	7	-1
4.	Bnei Hasharon	9	5-4	10	5	3	0	1	-3	-2
5.	Maccabi Ashdod	9	5-4	10	3	4	2	0	-21	+1
6.	Ironi Elitzur	9	3-6	6	3	6	0	0	-27	+1
7.	Hapoel Holon	8	3-5	6	3	5	0	0	-38	+2
8.	Maccabi Rishon	7	3-4	6	3	4	0	0	-53	-2
9.	Elizzur Maccabi	9	3-6	6	3	5	0	1	-68	-1
10.	Maccabi Haifa	8	2-6	4	2	6	0	0	-33	-5

REZULTATE

9. etapa, 12.12.2010

Galil Elyon	-	Maccabi Ashdod	83:89 (45:38)
M. Tel Aviv	-	Maccabi Haifa	101:92 (57:37)
Ironi Elitzur Ashkelon	-	Bnei Hasharon	91:80 (38:43)

9. etapa, 11.12.2010

Hapoel Jerusalem	-	Elizzur Maccabi	91:75 (43:43)

8. etapa, 6.12.2010

Maccabi Ashdod	-	M. Tel Aviv	62:84 (21:39)

8. etapa, 5.12.2010

Hapoel Holon	-	Hapoel Jerusalem	76:65 (44:33)
Elizzur Maccabi	-	Ironi Elitzur	60:58 (30:32)
Maccabi Haifa	-	Maccabi Rishon	repr.

8. etapa, 4.12.2010

Bnei Hasharon	-	Galil Elyon	80:95 (43:44)

7. etapa, 29.11.2010

ETAPA URMATOARE

Etapa	Data	Ora		c-e-p	dif
10	18.12.	21:00	Hapoel Jerusalem - Bnei	5-3	627:621
10	19.12.	17:00	Maccabi Haifa - Hapoel Holon	4-1	400:365
10	19.12.	17:00	Galil Elyon - M. Tel Aviv	2-8	782:883
10	19.12.	17:00	Elizzur Maccabi Netanya - Mac-	1-2	235:254
10	20.12.	18:35	Ironi Elitzur Ashkelon - Maccabi	0-1	69:79

STATISTICA

		dif
Hapoel Holon	- Ironi Elitzur	84:80 (41:46)
7. etapa, 28.11.2010		
M. Tel Aviv	- Bnei Hasharon	88:91 (45:41)
Maccabi Ashdod	- Maccabi Haifa	75:72 (33:34)
Galil Elyon	- Elizzur Maccabi	83:66 (42:32)
7. etapa, 27.11.2010		
Hapoel Jerusalem	- Maccabi Rishon	75:66 (30:39)
6. etapa, 22.11.2010		
Bnei Hasharon	- Maccabi Ashdod	85:90P (43:33)
6. etapa, 21.11.2010		
M. Tel Aviv	- Elizzur Maccabi	117:69 (53:35)
Maccabi Rishon Le Zion	- Ironi Elitzur	73:83 (36:48)
Hapoel Holon	- Galil Elyon	91:93 (48:43)
6. etapa, 20.11.2010		
Maccabi Haifa	- Hapoel Jerusalem	76:93 (36:37)
5. etapa, 15.11.2010		
M. Tel Aviv	- Hapoel Holon	102:63 (56:40)
5. etapa, 14.11.2010		
Ironi Elitzur Ashkelon	- Hapoel Jerusalem	68:75 (31:41)
Bnei Hasharon	- Maccabi Haifa	93:89 (48:41)
Maccabi Ashdod	- Elizzur Maccabi	87:84P (43:41)

SPANIA - ACB

		mj	C-p	pct	c	p	p+	p-	dif	ser
1.	Real Madrid	11	9-2	18	9	2	0	0	93	+2
2.	Barcelona	11	8-3	16	8	2	0	1	117	+1
3.	Tau Ceramica	11	8-3	16	8	3	0	0	101	-2
4.	Joventut	11	7-4	14	7	4	0	0	21	-1
5.	Bilbao	11	6-5	12	6	5	0	0	40	+1
6.	Valladolid	11	6-5	12	5	5	1	0	22	-1
7.	Bruesa	11	6-5	12	6	5	0	0	20	+1
8.	Caceres	11	6-5	12	6	5	0	0	8	-1
9.	Fuenlabrada	11	6-5	12	6	5	0	0	-15	-2
10.	Unicaja	11	6-5	12	6	5	0	0	-17	-2
11.	Valencia	11	5-6	10	5	6	0	0	22	+4
12.	Caja San F.	11	5-6	10	5	6	0	0	4	+2
13.	Estudiantes	11	4-7	8	4	7	0	0	-32	-1
14.	Zaragoza	11	4-7	8	3	7	1	0	-53	-2
15.	Menorca	11	4-7	8	4	7	0	0	-77	-1
16.	Manresa	11	4-7	8	4	6	0	1	-87	+2
17.	Granada	11	3-8	6	3	8	0	0	-60	+1
18.	Alicante	11	2-9	4	2	9	0	0	-107	+1

REZULTATE

11. etapa, 12.12.2010

Alicante	-	Unicaja	80:72 (37:33)
Manresa	-	Fuenlabrada	66:54 (42:31)
Valencia	-	Menorca	70:63 (35:37)
Valladolid	-	Barcelona	55:65 (30:25)
Joventut	-	Granada	67:74 (37:36)
Real Madrid	-	Zaragoza	84:65 (44:35)
Bilbao	-	Tau Ceramica	99:95 (52:48)

11. etapa, 11.12.2010

Estudiantes	-	Caja San F.	73:77 (38:38)

ETAPA URMATOARE

Etapa	Data	Ora		c-e-p	dif
12	18.12.	13:30	Menorca - Estudiantes	0-4	282:303
12	18.12.	19:00	Tau Ceramica - Real Madrid	10-4	1107:1066
12	18.12.	20:00	Granada - Bruesa	3-1	339:319
12	19.12.	13:30	Barcelona - Joventut	7-1	672:586
12	19.12.	13:30	Unicaja - Valencia	3-1	342:325
12	19.12.	14:00	Caceres - Alicante	0-0	0:0
12	19.12.	19:00	Fuenlabrada - Bilbao	3-3	451:465
12	19.12.	20:00	Zaragoza - Valladolid	0-0	0:0
12	19.12.	21:00	Caja San F. - Manresa	2-4	435:454

STATISTICA

		dif
Bruesa	- Caceres	74:66 (25:26)
10. etapa, 5.12.2010		
Valencia	- Fuenlabrada	86:60 (50:33)
Manresa	- Granada	80:64 (39:30)
Menorca	- Zaragoza	75:65 (38:26)
Estudiantes	- Barcelona	63:62 (39:24)
Caja San F.	- Tau Ceramica	91:71 (51:33)
Joventut	- Bruesa	75:73 (35:41)
10. etapa, 4.12.2010		
Real Madrid	- Unicaja	88:72 (51:33)
Valladolid	- Alicante	79:63 (37:41)
Bilbao	- Caceres	72:75 (37:34)
9. etapa, 28.11.2010		
Unicaja	- Valladolid	68:61 (36:30)
Granada	- Bilbao	75:77 (47:40)
Fuenlabrada	- Caja San F.	81:68 (38:29)
Bruesa	- Valencia	75:82 (33:42)
Alicante	- Joventut	71:75 (30:39)
Caceres	- Real Madrid	70:59 (28:31)
Barcelona	- Manresa	70:57 (41:29)

GERMANIA - Beko BBL

		mj	C-p	pct	c	p	p+	p-	dif	ser
1.	Bamberg	13	13-0	26	13	0	0	0	153	+13
2.	DB Skyliners	13	10-3	23	10	3	0	0	119	+2
3.	Artland	14	9-5	23	9	5	0	0	111	+2
4.	Eisbaren B.	13	8-5	21	8	5	0	0	25	-1
5.	TBB Trier	14	7-7	21	6	7	1	0	3	-1
6.	Ludwigsburg	14	7-7	21	6	7	1	0	-49	+4
7.	B'schweig	13	7-6	20	7	6	0	0	20	+2
8.	Oldenburg	13	7-6	20	7	5	0	1	-22	+1
9.	Telekom Bonn	13	7-6	20	7	6	0	0	-25	+3
10.	ALBA Berlin	11	8-3	19	7	3	1	0	105	-2
11.	Gottingen	13	6-7	19	6	7	0	0	-8	+3
12.	Giessen	14	5-9	19	4	9	1	0	-74	-7
13.	Phoenix Hagen	13	5-8	18	5	8	0	0	13	-4
14.	Tubingen	12	5-7	17	5	7	0	0	-17	+1
15.	Ulm	12	4-8	16	4	8	0	0	-24	-3
16.	Bayreuth	13	3-10	16	3	9	0	1	-95	-3
17.	Mitteldeutscher	12	3-9	15	3	8	0	1	-75	-4
18.	Giants Dusseldorf	12	2-10	14	2	9	0	1	-160	-2

REZULTATE

13. etapa, 12.12.2010

TBB Trier	-	Bamberg	56:69 (29:40)

13. etapa, 11.12.2010

Bayreuth	-	Oldenburg	84:85 (40:29)
Phoenix Hagen	-	DB Skyliners	85:90 (45:44)
Ludwigsburg	-	Ulm	89:75 (34:48)
Tubingen	-	Giessen	96:78 (55:47)
Telekom Bonn	-	Giants Dusseldorf	73:58 (35:26)
Mitteldeutscher	-	B'schweig	84:91 (39:44)

13. etapa, 10.12.2010

ALBA Berlin	-	Artland	74:78 (37:35)
Gottingen	-	Eisbaren B.	85:82 (40:30)

12. etapa, 5.12.2010

Oldenburg	-	Ludwigsburg	67:68 (42:27)
Giants Dusseldorf	-	TBB Trier	49:70 (22:40)

29. etapa, 5.12.2010

Bamberg	-	Phoenix Hagen	94:68 (41:24)

12. etapa, 4.12.2010

Ulm	-	Telekom Bonn	79:87 (33:40)
B'schweig	-	ALBA Berlin	95:87 (49:44)
Artland	-	Tubingen	93:66 (51:35)
Giessen	-	Gottingen	79:85 (31:34)
DB Skyliners	-	Mitteldeutscher	83:52 (34:32)

12. etapa, 3.12.2010

Eisbaren B.	-	Bayreuth	87:56 (49:22)

4. etapa, 1.12.2010

Ludwigsburg	-	Tubingen	89:86 (44:35)

11. etapa, 28.11.2010

ETAPA URMATOARE

Etapa	Data	Ora		c-e-p	dif
10	18.12.	21:05	Bamberg - ALBA Berlin	3-3	394:410
14	18.12.	19:30	DB Skyliners - TBB Trier	3-3	420:399
14	18.12.	20:00	Phoenix Hagen - B'schweig	1-1	178:173
14	18.12.	20:30	Eisbaren B. - Oldenburg	1-5	450:514
14	18.12.	20:30	Gottingen - Tubingen	5-1	457:406
14	18.12.	21:00	Artland - Mitteldeutscher	1-1	181:172
14	19.12.	17:00	Ulm - Bayreuth	0-0	0:0
14	19.12.	18:00	Giants Dusseldorf - Ludwigs-	2-2	289:284
14	19.12.	20:00	Bamberg - Telekom Bonn	7-3	778:719

STATISTICA

		dif
ALBA Berlin	- DB Skyliners	81:77 (35:44)
TBB Trier	- Ulm	85:79 (47:37)
Ludwigsburg	- Bayreuth	98:94P (45:41)
Gottingen	- Artland	77:61 (46:35)
11. etapa, 27.11.2010		
Telekom Bonn	- Oldenburg	74:72 (34:36)
Tubingen	- B'schweig	81:68 (27:27)
Giessen	- Eisbaren B.	79:83 (47:43)
Mitteldeutscher	- Bamberg	55:78 (24:46)
Phoenix Hagen	- Giants Dusseldorf	58:86 (29:46)
10. etapa, 21.11.2010		
Eisbaren B.	- Ludwigsburg	90:80 (39:43)
Giants Dusseldorf	- Mitteldeutscher	69:67 (33:35)
14. etapa, 21.11.2010		
Giessen	- ALBA Berlin	77:85 (37:45)
Bamberg	- Telekom Bonn	75:64 (39:34)
10. etapa, 20.11.2010		
DB Skyliners	- Tubingen	79:76 (39:37)
Ulm	- Phoenix Hagen	96:89 (52:44)
B'schweig	- Gottingen	74:56 (40:33)
17. etapa, 20.11.2010		
Artland	- TBB Trier	80:65 (42:32)
9. etapa, 14.11.2010		
Tubingen	- Bamberg	84:105 (33:51)
9. etapa, 13.11.2010		
Gottingen	- DB Skyliners	58:70 (25:33)
Mitteldeutscher	- Ulm	61:49 (29:28)
Telekom Bonn	- Ludwigsburg	69:79 (41:45)
Phoenix Hagen	- Oldenburg	89:62 (52:16)
Giessen	- B'schweig	70:80 (42:38)
Artland	- Eisbaren B.	76:78 (45:37)
9. etapa, 12.11.2010		
ALBA Berlin	- Giants Dusseldorf	91:47 (55:26)
TBB Trier	- Bayreuth	61:71 (27:41)
10. etapa, 10.11.2010		
Artland	- Giessen	89:58 (47:31)
17. etapa, 10.11.2010		
DB Skyliners	- Ludwigsburg	74:67 (29:24)

ITALIA - A1

		mj	C-p	pct	c	p	p+	p-	dif	ser
1.	Siena	9	8-1	16	8	1	0	0	125	+6
2.	A.J. Milano	9	7-2	14	6	2	1	0	48	+1
3.	Cantu	9	6-3	12	6	3	0	0	48	+2
4.	Scavolini	9	6-3	12	5	3	1	0	17	+2
5.	Varese	9	6-3	12	6	3	0	0	-11	-1
6.	Vanoli Cremona	9	5-4	10	4	4	1	0	33	-1
7.	L.Bologna	9	5-4	10	5	4	0	0	5	+1
8.	Biella	9	5-4	10	4	4	1	0	-35	+1
9.	Benetton	9	4-5	8	4	5	0	0	40	-1
10.	Montegranaro	9	4-5	8	4	4	0	1	-5	-2
11.	Sassari	9	4-5	8	3	5	1	0	-49	-2
12.	V.Roma	9	3-6	6	3	6	0	0	8	+1
13.	Caserta	9	3-6	6	3	5	0	1	0	+1
14.	Avellino	9	3-6	6	3	5	0	1	-15	-4
15.	Enel Brindisi	9	2-7	4	2	6	0	1	-95	-1
16.	Teramo	9	1-8	2	1	7	0	1	-114	-1

REZULTATE

9. etapa, 12.12.2010

A.J. Milano	-	Avellino	90:78 (36:45)
Sassari	-	L.Bologna	66:75 (37:31)
Enel Brindisi	-	Siena	51:68 (16:27)
Vanoli Cremona	-	Scavolini	74:87 (36:35)
Teramo	-	V.Roma	53:74 (20:37)
Caserta	-	Varese	92:80 (55:42)

9. etapa, 11.12.2010

Benetton	-	Biella	60:61 (38:30)
Montegranaro	-	Cantu	83:93 (40:46)

8. etapa, 5.12.2010

V.Roma	-	Varese	89:92 (32:49)
Avellino	-	Teramo	88:89 (44:43)
Scavolini	-	Biella	77:58 (41:29)
Siena	-	A.J. Milano	99:67 (51:27)
L.Bologna	-	Benetton	69:79 (33:34)
Enel Brindisi	-	Montegranaro	77:75 (37:38)

8. etapa, 4.12.2010

Cantu	-	Sassari	98:77 (50:29)
Vanoli Cremona	-	Caserta	72:63 (34:35)

7. etapa, 28.11.2010

Teramo	-	Siena	57:93 (27:43)
Varese	-	L.Bologna	91:81 (48:38)
Biella	-	Avellino	86:85P (37:34)

ETAPA URMATOARE

Etapa	Data	Ora		c-e-p	dif
10	18.12.	21:00	Cantu - Enel Brindisi	0-0	0:0
10	18.12.	21:30	Sassari - Benetton	0-0	0:0
10	18.12.	21:30	Montegranaro - Caserta	2-2	321:325
10	19.12.	12:45	Biella - V.Roma	6-5	866:886
10	19.12.	19:15	Varese - Teramo	1-3	298:343
10	19.12.	19:15	Avellino - Vanoli Cremona	1-1	147:144
10	19.12.	19:15	L.Bologna - A.J. Milano	2-4	419:444
10	19.12.	19:15	Siena - Scavolini	9-0	809:627

STATISTICA

		dif
Sassari	- Enel Brindisi	94:89P (42:37)
V.Roma	- Vanoli Cremona	70:84 (38:38)
Montegranaro	- A.J. Milano	89:85 (44:31)
7. etapa, 27.11.2010		
Caserta	- Cantu	73:65 (40:36)
Benetton	- Scavolini	91:59 (42:23)
6. etapa, 21.11.2010		
Vanoli Cremona	- Varese	103:79 (47:29)
Scavolini	- Sassari	79:68 (39:26)
Siena	- Biella	101:81 (53:48)
A.J. Milano	- V.Roma	76:70 (43:48)
L.Bologna	- Montegranaro	77:79 (36:51)
6. etapa, 20.11.2010		
Enel Brindisi	- Caserta	64:76 (25:36)
Benetton	- Teramo	90:71 (46:45)
Avellino	- Cantu	71:75 (40:42)
5. etapa, 14.11.2010		
Montegranaro	- Avellino	93:98 (45:54)
V.Roma	- Benetton	84:73 (30:32)
Teramo	- Scavolini	67:77 (36:32)
Sassari	- A.J. Milano	54:69 (21:39)
Biella	- Vanoli Cremona	100:95 (52:42)
Varese	- Enel Brindisi	73:60 (36:32)
5. etapa, 13.11.2010		
Cantu	- Siena	72:75 (28:35)
Caserta	- L.Bologna	63:71 (44:43)
4. etapa, 7.11.2010		
Scavolini	- L.Bologna	66:70 (34:40)
A.J. Milano	- Enel Brindisi	97:76 (57:38)
Sassari	- Biella	97:90 (52:41)
Vanoli Cremona	- Montegranaro	82:80P (31:29)
Siena	- Caserta	91:87 (35:41)
Avellino	- V.Roma	72:65 (36:26)
4. etapa, 6.11.2010		

EUROLEAGUE BASKETBALL

GRUPA A

	mj	C-p	pct	c	p	p+	p-	dif	ser
1. Maccabi T.A.	8	7-1	15	7	1	0	0	84	+7
2. Žalgiris	8	5-3	13	4	3	1	0	7	+1
3. Partizan	8	4-4	12	4	4	0	0	-45	-2
4. Khimki	8	3-5	11	3	5	0	0	11	-1
5. Tau Ceramica	8	3-5	11	3	5	0	0	3	+1
6. Prokom Sopot	8	2-6	10	2	5	0	1	-60	-1

REZULTATE

8. etapa, 9.12.2010			
Prokom Sopot	-	Žalgiris	69:72 (34:33)
Tau Ceramica	-	Khimki	89:81 (47:37)
Maccabi T.A.	-	Partizan	76:62 (42:24)
7. etapa, 2.12.2010			
Žalgiris	-	Maccabi T.A.	68:71 (34:35)
7. etapa, 1.12.2010			
Tau Ceramica	-	Prokom Sopot	75:81 (39:34)
Khimki	-	Partizan	92:65 (50:37)
6. etapa, 25.11.2010			
Maccabi T.A.	-	Tau Ceramica	81:70 (38:32)
Partizan	-	Žalgiris	68:62 (44:29)

ETAPA URMATOARE

Etapa	Data	Ora		c-e-p	dif
9	15.12.	19:45	Žalgiris - Tau Ceramica	2-1	253:264
9	15.12.	21:45	Partizan - Prokom Sopot	1-0	69:62
9	16.12.	21:00	Maccabi T.A. - Khimki	1-0	78:76

STATISTICA

6. etapa, 24.11.2010		
Prokom Sopot	- Khimki	71:67 (32:36)
5. etapa, 18.11.2010		
Žalgiris	- Khimki	73:65 (38:33)
Maccabi T.A.	- Prokom Sopot	99:58 (48:31)
5. etapa, 17.11.2010		
Partizan	- Tau Ceramica	74:71 (42:48)
4. etapa, 11.11.2010		
Khimki	- Maccabi T.A.	76:78 (31:42)
4. etapa, 10.11.2010		
Tau Ceramica	- Žalgiris	88:92 (41:43)
Prokom Sopot	- Partizan	62:69 (36:39)
3. etapa, 4.11.2010		
Partizan	- Maccabi T.A.	54:67 (22:31)
3. etapa, 3.11.2010		
Žalgiris	- Prokom Sopot	74:68P (41:30)
Khimki	- Tau Ceramica	64:60 (29:31)

EUROLEAGUE BASKETBALL

GRUPA B

	mj	C-p	pct	c	p	p+	p-	dif	ser
1. Olympiakos	8	5-3	13	5	3	0	0	58	-1
2. Real Madrid	8	5-3	13	4	3	1	0	30	+1
3. Unicaja	8	5-3	13	5	3	0	0	-5	+2
4. L.Roma	8	4-4	12	4	4	0	0	-36	-1
5. Charleroi	8	3-5	11	3	5	0	0	-13	+1
6. Bamberg	8	2-6	10	2	5	0	1	-34	-5

REZULTATE

8. etapa, 9.12.2010			
Real Madrid	-	L.Roma	72:50 (30:22)
Unicaja	-	Olympiakos	76:74 (42:37)
8. etapa, 8.12.2010			
Charleroi	-	Bamberg	75:61 (35:39)
7. etapa, 2.12.2010			
Unicaja	-	Real Madrid	75:71 (33:39)
Olympiakos	-	Bamberg	86:69 (48:34)
L.Roma	-	Charleroi	95:83 (41:45)
6. etapa, 25.11.2010			
Real Madrid	-	Olympiakos	82:68 (42:34)
Bamberg	-	L.Roma	67:68 (30:31)

ETAPA URMATOARE

Etapa	Data	Ora		c-e-p	dif
9	15.12.	21:45	L.Roma - Unicaja	1-4	355:437
9	15.12.	22:00	Bamberg - Real Madrid	0-3	187:235

STATISTICA

Charleroi	- Unicaja	79:74 (41:35)
5. etapa, 18.11.2010		
Bamberg	- Unicaja	65:69 (37:33)
5. etapa, 17.11.2010		
L.Roma	- Olympiakos	71:86 (40:53)
Charleroi	- Real Madrid	67:49 (33:25)
4. etapa, 11.11.2010		
Real Madrid	- Bamberg	83:81P (37:36)
4. etapa, 10.11.2010		
Olympiakos	- Charleroi	86:78 (42:33)
Unicaja	- L.Roma	104:83 (43:25)
3. etapa, 4.11.2010		
L.Roma	- Real Madrid	56:74 (21:39)
3. etapa, 3.11.2010		
Olympiakos	- Unicaja	96:66 (47:25)
Bamberg	- Charleroi	79:69 (38:38)
2. etapa, 28.10.2010		

EUROLEAGUE BASKETBALL

GRUPA C

	mj	C-p	pct	c	p	p+	p-	dif	ser
1. Siena	8	7-1	15	7	1	0	0	98	+4
2. Fenerbahce	8	6-2	14	6	2	0	0	69	-1
3. Barcelona	8	6-2	14	6	2	0	0	57	+3
4. Cholet	8	3-5	11	3	5	0	0	-53	-3
5. Lietuvos R.	8	2-6	10	2	6	0	0	-23	+1
6. Cibona	8	0-8	8	0	8	0	0	-148	-8

REZULTATE

8. etapa, 9.12.2010			
Lietuvos R.	-	Cholet	92:80 (50:41)
Fenerbahce	-	Barcelona	69:75 (28:40)
8. etapa, 8.12.2010			
Cibona	-	Siena	66:82 (26:38)
7. etapa, 2.12.2010			
Barcelona	-	Cholet	76:62 (44:28)
7. etapa, 1.12.2010			
Fenerbahce	-	Cibona	100:70 (49:29)
Siena	-	Lietuvos R.	90:72 (48:33)
6. etapa, 25.11.2010			
Cibona	-	Barcelona	75:94 (36:44)

ETAPA URMATOARE

Etapa	Data	Ora		c-e-p	dif
9	15.12.	21:30	Cholet - Cibona	1-0	84:71
9	16.12.	20:45	Lietuvos R. - Barcelona	0-1	55:69
9	16.12.	21:45	Siena - Fenerbahce	6-1	575:500

STATISTICA

6. etapa, 24.11.2010		
Cholet	- Siena	61:70 (35:33)
Lietuvos R.	- Fenerbahce	75:81 (36:40)
5. etapa, 17.11.2010		
Lietuvos R.	- Cibona	90:62 (38:29)
Cholet	- Fenerbahce	82:78 (41:34)
Siena	- Barcelona	76:67 (43:40)
4. etapa, 11.11.2010		
Cibona	- Cholet	71:84 (40:46)
Barcelona	- Lietuvos R.	69:55 (34:25)
4. etapa, 10.11.2010		
Fenerbahce	- Siena	81:68 (40:34)
3. etapa, 4.11.2010		
Barcelona	- Fenerbahce	61:69 (28:32)
Cholet	- Lietuvos R.	73:69 (37:33)
3. etapa, 3.11.2010		
Siena	- Cibona	80:57 (40:35)

EUROLEAGUE BASKETBALL

GRUPA D

	mj	C-p	pct	c	p	p+	p-	dif	ser
1. Panathinaikos	8	6-2	14	5	1	1	1	69	+2
2. U. Olimpija	8	5-3	13	4	2	1	1	-2	-1
3. A.J. Milano	8	4-4	12	4	4	0	0	17	+1
4. Efes Pilsen	8	4-4	12	4	4	0	0	-4	-2
5. Pamesa	8	3-5	11	3	5	0	0	-22	-1
6. CSKA	8	2-6	10	2	6	0	0	-58	+1

REZULTATE

8. etapa, 9.12.2010			
Panathinaikos	-	U. Olimpija	95:88P (37:33)
8. etapa, 8.12.2010			
A.J. Milano	-	Efes Pilsen	84:70 (37:33)
CSKA	-	Pamesa	73:63 (34:30)
7. etapa, 2.12.2010			
Pamesa	-	Efes Pilsen	62:56 (24:28)
U. Olimpija	-	A.J. Milano	82:75 (42:32)
7. etapa, 1.12.2010			
CSKA	-	Panathinaikos	68:72 (35:41)
6. etapa, 25.11.2010			
Panathinaikos	-	Pamesa	69:73 (39:37)

ETAPA URMATOARE

Etapa	Data	Ora		c-e-p	dif
9	15.12.	20:15	Efes Pilsen - Panathinaikos	1-2	200:222
9	15.12.	21:45	U. Olimpija - CSKA	1-4	340:383
9	16.12.	21:45	A.J. Milano - Pamesa	1-0	80:69

STATISTICA

Efes Pilsen	- U. Olimpija	84:78 (36:35)
6. etapa, 24.11.2010		
A.J. Milano	- CSKA	71:65 (31:28)
5. etapa, 18.11.2010		
Efes Pilsen	- CSKA	86:72 (48:35)
A.J. Milano	- Panathinaikos	71:81 (37:46)
5. etapa, 17.11.2010		
U. Olimpija	- Pamesa	72:68 (35:32)
4. etapa, 11.11.2010		
Pamesa	- A.J. Milano	69:80 (28:44)
Panathinaikos	- Efes Pilsen	84:61 (41:29)
4. etapa, 10.11.2010		
CSKA	- U. Olimpija	65:55 (34:19)
3. etapa, 4.11.2010		
U. Olimpija	- Panathinaikos	85:84P (39:28)
3. etapa, 3.11.2010		
Efes Pilsen	- A.J. Milano	82:74 (43:33)

Euroleague Women

GRUPA A

	mj	C-p	pct	c	p	p+	p-	dif	ser
1. Taranto	7	6-1	13	6	1	0	0	88	+3
2. Wisla	7	5-2	12	5	2	0	0	59	+4
3. Košice	7	4-3	11	4	3	0	0	44	+1
4. Mondeville	7	3-4	10	3	4	0	0	-31	-3
5. Pecs	7	2-5	9	2	5	0	0	-54	-1
6. TTT Riga	7	1-6	8	1	6	0	0	-106	-2

REZULTATE

7. etapa, 9.12.2010			
Pecs	-	Wisla	57:67 (30:36)
Taranto	-	TTT Riga	56:42 (33:23)
7. etapa, 8.12.2010			
Mondeville	-	Košice	60:77 (35:40)
6. etapa, 1.12.2010			
TTT Riga	-	Pecs	49:59 (21:24)
Wisla	-	Mondeville	65:47 (36:26)
Košice	-	Taranto	64:71 (28:41)

ETAPA URMATOARE

Etapa	Data	Ora		c-e-p	dif
8	15.12.	19:00	Košice - TTT Riga	1-0	77:60
8	15.12.	20:00	Wisla - Taranto	0-1	57:63
8	15.12.	21:00	Mondeville - Pecs	1-2	202:203

STATISTICA

5. etapa, 24.11.2010		
Wisla	- Košice	66:61 (34:36)
Taranto	- Pecs	68:40 (30:23)
TTT Riga	- Mondeville	55:50 (30:33)
4. etapa, 17.11.2010		
Mondeville	- Taranto	64:59 (34:30)
Košice	- Pecs	75:57 (40:36)
Wisla	- TTT Riga	89:48 (48:24)
3. etapa, 11.11.2010		
Taranto	- Wisla	63:57 (39:36)
Pecs	- Mondeville	58:70 (35:42)
3. etapa, 10.11.2010		
TTT Riga	- Košice	60:77 (28:43)
2. etapa, 3.11.2010		

Euroleague Women

GRUPA B

	mj	C-p	pct	c	p	p+	p-	dif	ser
1. Fenerbahce	7	7-0	14	7	0	0	0	106	+7
2. Ekaterinburg	7	6-1	13	6	1	0	0	99	+2
3. Sopron	7	4-3	11	4	3	0	0	30	-1
4. Rivas Ecopolis	7	3-4	10	3	4	0	0	-36	+1
5. Gdynia	7	1-6	8	1	6	0	0	-89	-4
6. Gospi CO	7	0-7	7	0	7	0	0	-110	-7

REZULTATE

7. etapa, 9.12.2010			
Rivas Ecopolis	-	Sopron	79:74 (48:37)
Ekaterinburg	-	Gdynia	86:68 (48:35)
7. etapa, 8.12.2010			
Gospi CO	-	Fenerbahce	60:92 (35:48)
6. etapa, 1.12.2010			
Ekaterinburg	-	Gospi CO	77:63 (44:31)
Fenerbahce	-	Rivas Ecopolis	79:77 (43:32)
Sopron	-	Gdynia	88:76 (41:37)

ETAPA URMATOARE

Etapa	Data	Ora		c-e-p	dif
8	15.12.	19:00	Gospi CO - Gdynia	0-1	88:90
8	15.12.	19:00	Sopron - Fenerbahce	1-2	222:246
8	15.12.	20:00	Ekaterinburg - Rivas Ecopolis	1-0	76:54

STATISTICA

5. etapa, 25.11.2010		
Rivas Ecopolis	- Gdynia	70:65 (33:37)
5. etapa, 24.11.2010		
Sopron	- Gospi CO	82:68 (43:40)
Ekaterinburg	- Fenerbahce	67:73 (35:38)
4. etapa, 17.11.2010		
Fenerbahce	- Gdynia	107:84 (60:39)
Gospi CO	- Rivas Ecopolis	75:92 (30:43)
Ekaterinburg	- Sopron	80:61 (44:32)
3. etapa, 11.11.2010		
Gdynia	- Gospi CO	90:88 (39:47)
3. etapa, 10.11.2010		
Fenerbahce	- Sopron	89:72 (54:37)
Rivas Ecopolis	- Ekaterinburg	54:76 (27:35)

Euroleague Women

GRUPA C

	mj	C-p	pct	c	p	p+	p-	dif	ser
1. Halcon A.	7	5-2	12	5	1	0	1	66	-1
2. Spartak M.	7	4-3	11	4	2	0	1	98	-1
3. USK Prag	7	4-3	11	4	3	0	0	27	+1
4. Galatasaray	7	3-4	10	2	4	1	0	-50	+1
5. Tarbes	7	3-4	10	3	4	0	0	-54	-1
6. VICI Aistes	7	2-5	9	1	5	1	0	-87	+1

REZULTATE

7. etapa, 8.12.2010			
USK Prag	-	Tarbes	78:58 (43:32)
VICI Aistes	-	Halcon A.	80:77P (43:29)
Galatasaray	-	Spartak M.	85:83P
6. etapa, 1.12.2010			
Halcon A.	-	USK Prag	93:65 (54:39)
Tarbes	-	Galatasaray	68:57 (43:30)
Spartak M.	-	VICI Aistes	85:52 (45:22)

ETAPA URMATOARE

Etapa	Data	Ora		c-e-p	dif
8	15.12.	19:00	Spartak M. - USK Prag	2-1	266:237
8	15.12.	20:00	VICI Aistes - Galatasaray	0-1	58:82
8	15.12.	21:30	Halcon A. - Tarbes	1-0	77:72

STATISTICA

5. etapa, 24.11.2010		
Tarbes	- VICI Aistes	63:59 (34:25)
Spartak M.	- Halcon A.	72:60 (31:27)
USK Prag	- Galatasaray	84:56 (42:28)
4. etapa, 17.11.2010		
Halcon A.	- Galatasaray	86:59 (43:24)
Spartak M.	- Tarbes	87:55 (42:25)
4. etapa, 16.11.2010		
VICI Aistes	- USK Prag	72:83 (39:50)
3. etapa, 10.11.2010		
USK Prag	- Spartak M.	73:72 (40:38)
Tarbes	- Halcon A.	72:77 (39:39)
Galatasaray	- VICI Aistes	82:58 (47:24)

Euroleague Women

GRUPA D

	mj	C-p	pct	c	p	p+	p-	dif	ser
1. Schio	7	5-2	12	4	2	1	0	61	+3
2. Valencia	7	5-2	12	5	2	0	0	51	-2
3. Bourges	7	5-2	12	5	1	0	1	10	+2
4. Nadezhda	7	3-4	10	3	4	0	0	1	+2
5. Gorzow	7	2-5	9	2	5	0	0	-36	-2
6. Brno	7	1-6	8	1	6	0	0	-87	-5

REZULTATE

7. etapa, 9.12.2010			
Schio	-	Gorzow	79:66 (54:37)
7. etapa, 8.12.2010			
Nadezhda	-	Brno	75:59 (38:25)
Bourges	-	Valencia	58:55 (23:26)
6. etapa, 1.12.2010			
Brno	-	Schio	67:68 (36:34)
Gorzow	-	Bourges	65:86 (39:32)

ETAPA URMATOARE

Etapa	Data	Ora		c-e-p	dif
8	15.12.	19:00	Brno - Gorzow	0-1	61:74
8	15.12.	20:00	Nadezhda - Bourges	1-2	182:222
8	15.12.	21:30	Valencia - Schio	1-0	76:67

STATISTICA

Valencia	- Nadezhda	82:87 (31:30)
5. etapa, 25.11.2010		
Schio	- Bourges	77:68P (34:31)
5. etapa, 24.11.2010		
Gorzow	- Nadezhda	76:73 (36:39)
Valencia	- Brno	82:74 (40:36)
4. etapa, 17.11.2010		
Nadezhda	- Schio	56:54 (34:27)
Brno	- Bourges	62:67 (42:36)
Valencia	- Gorzow	60:53 (35:27)
3. etapa, 10.11.2010		
Gorzow	- Brno	74:61 (38:27)
Schio	- Valencia	67:76 (43:40)

BASCHET

NLB - League ABA

		mj	C-p	pct	c	p	p+	p-	dif	ser
1.	Krka Novo Mesto	11	7-4	18	7	4	0	0	73	+1
2.	Budu nost	11	7-4	18	6	4	1	0	48	+2
3.	U. Olimpija	11	7-4	18	7	4	0	0	23	+1
4.	Cedevita	11	6-5	17	6	5	0	0	27	-1
5.	Hemofarm	11	6-5	17	6	5	0	0	2	-3
6.	Zagreb	11	6-5	17	6	5	0	0	-13	-1
7.	Radnicki Kragu-	11	6-5	17	6	5	0	0	-16	+3
8.	Široki	11	6-5	17	6	5	0	0	-37	-1
9.	Partizan	11	5-6	16	5	6	0	0	54	-1
10.	Igokea	11	5-6	16	5	6	0	0	3	+1
11.	Cibona	11	5-6	16	5	6	0	0	-24	-1
12.	Nymburk	11	5-6	16	5	6	0	0	-27	-4
13.	Zadar	11	3-8	14	3	7	0	1	-18	+1
14.	C. Zvezda	11	3-8	14	3	8	0	0	-95	+1

ETAPA URMATOARE

Etapa	Data	Ora		STATISTICA c-e-p	dif
12	17.12.	21:15	Cedevita - Radnicki Kragujevac	0-0	0:0
12	18.12.	18:00	Zagreb - Nymburk	0-0	0:0
12	18.12.	19:00	Hemofarm - Zadar	4-3	524:531
12	18.12.	20:00	Partizan - Krka Novo Mesto	2-0	154:132
12	18.12.	20:15	Budu nost - Cibona	2-4	430:460
12	18.12.	21:00	U. Olimpija - C. Zvezda	5-4	760:706
12	18.12.	22:00	Široki - Igokea	0-0	0:0

REZULTATE

11. etapa, 12.12.2010			
Zadar	-	Partizan	91:88 (55:36)
Radnicki Kragujevac	-	Široki	92:80 (50:40)
11. etapa, 11.12.2010			
Nymburk	-	U. Olimpija	72:85 (37:39)
Krka Novo Mesto	-	Cibona	87:64 (40:36)
C. Zvezda	-	Cedevita	82:77 (35:42)
Zagreb	-	Budu nost	75:85 (29:45)
Igokea	-	Hemofarm	99:82 (44:38)
10. etapa, 5.12.2010			
U. Olimpija	-	Zagreb	75:82 (40:33)
Partizan	-	Igokea	77:72 (40:31)
Široki	-	C. Zvezda	78:75 (39:41)
10. etapa, 4.12.2010			
Cedevita	-	Nymburk	80:78 (37:31)
Cibona	-	Zadar	84:81 (40:29)
Budu nost	-	Krka Novo Mesto	68:63 (31:26)
Hemofarm	-	Radnicki Kragu-	78:88 (38:51)
9. etapa, 28.11.2010			
Igokea	-	Cibona	76:62 (42:30)
9. etapa, 27.11.2010			
Široki	-	Nymburk	94:80 (46:40)
Radnicki Kragujevac	-	Partizan	89:85 (54:44)
U. Olimpija	-	Budu nost	68:53 (35:19)
Zagreb	-	Cedevita	83:74 (35:34)
9. etapa, 26.11.2010			
Zadar	-	Krka Novo Mesto	94:100 (42:45)
C. Zvezda	-	Hemofarm	77:73 (46:30)
8. etapa, 21.11.2010			
Partizan	-	C. Zvezda	99:68 (48:32)
Cibona	-	Radnicki Kragu-	88:82 (50:36)
Krka Novo Mesto	-	Igokea	79:66 (39:40)

NBA

KONFERINTA DE EST

		mj	C-p	%	p	c	p+	p-	dif	ser
1.	Boston	23	19-4	83	16	4	3	0	224	+10
2.	Miami	25	17-8	68	17	7	0	1	242	+8
3.	Orlando	23	15-8	65	15	8	0	0	113	-4
4.	Atlanta	25	16-9	64	16	8	0	1	68	+1
5.	Chicago	22	14-8	64	12	7	2	1	58	+5
6.	New York	25	16-9	64	15	9	1	0	49	+8
7.	Indiana	22	11-11	50	11	10	0	1	19	-1
8.	Milwaukee	22	9-13	41	9	12	0	1	-32	+2
9.	Toronto	24	9-15	38	9	15	0	0	-62	+1
10.	Philadelphia	23	8-15	35	8	14	0	1	7	+1
11.	Charlotte	23	8-15	35	7	15	1	0	-79	-2
12.	Cleveland	23	7-16	30	7	16	0	0		-7
13.	Detroit	25	7-18	28	5	17	2	1	-162	-4
14.	Washington	22	6-16	27	5	15	1	1	-185	-4
	New Jersey	24	6-18	25	5	16	1	2	-138	-7

KONFERINTA DE VEST

		mj	C-p	%	p	c	p+	p-	dif	ser
1.	San Antonio	23	20-3	87	18	3	2	0	229	+5
2.	Dallas	23	19-4	83	19	4	0	0	141	+12
3.	L.A.Lakers	24	17-7	71	17	7	0	0	188	+1
4.	Utah	25	17-8	68	15	8	2	0	92	-1
5.	Oklahoma City	24	15-9	62	12	9	3	0	-96	+1
6.	Denver	23	14-9	61	14	9	0	0	71	-1
7.	New Orleans	23	14-9	61	14	9	0	0	41	-2
8.	Portland	24	12-12	50	12	11	0	1	-5	-1
9.	Phoenix	23	11-12	48	10	10	1	2	-32	-3
10.	Memphis	24	10-14	42	9	12	1	2	-45	+2
11.	Houston	23	9-14	39	9	12	0	2	0	+1
12.	Golden State	23	8-15	35	8	15	0	0	-146	-6
13.	Minnesota	24	7-17	29	7	16	0	1	-77	-1
14.	Sacramento	21	5-16	24	5	16	0	0	-142	-1
15.	L.A.Clippers	24	5-19	21	5	17	0	2	-138	-2

REZULTATE

12.12.2010			
New Jersey	-	L.A.Lakers	92:99 (42:52)
Philadelphia	-	New Orleans	88:70 (45:23)
New York	-	Denver	129:125 (66:65)
Sacramento	-	Miami	83:104 (42:47)
Houston	-	Cleveland	110:95 (66:58)
Dallas	-	Utah	103:97 (54:42)
Chicago	-	Minnesota	113:82 (58:37)
Detroit	-	Toronto	116:120 (72:53)
Charlotte	-	Boston	62:93 (32:42)
Atlanta	-	Indiana	97:83 (48:35)
San Antonio	-	Portland	95:78 (50:40)
11.12.2010			
Utah	-	Orlando	117:105 (58:57)
Golden State	-	Miami	84:106 (45:48)
Phoenix	-	Portland	94:101 (53:61)
Indiana	-	Charlotte	100:92 (57:50)
Milwaukee	-	Houston	97:91 (47:43)

ETAPA URMATOARE

Etapa	Data	Ora		STATISTICA c-e-p	dif
	14.12.	02:30	Miami - New Orleans	1-6	627:705
	14.12.	03:00	Chicago - Indiana	7-5	1259:1235
	14.12.	03:00	Memphis - Portland	2-10	1121:1205
	14.12.	03:30	Dallas - Milwaukee	4-2	640:642
	14.12.	04:00	Utah - Golden State	8-3	1213:1139
	15.12.	02:00	Charlotte - Toronto	6-6	1194:1144
	15.12.	02:00	New Jersey - Philadelphia	6-7	1182:1181
	15.12.	02:00	Washington - L.A.Lakers	0-7	715:781
	15.12.	02:30	Detroit - Atlanta	6-6	1092:1101
	15.12.	03:30	Houston - Sacramento	7-4	1121:1075
	15.12.	04:00	Denver - Orlando	3-3	593:591
	15.12.	05:30	Golden State - Minnesota	9-3	1338:1237
	16.12.	02:00	Toronto - Chicago	7-3	1043:950
	16.12.	02:00	Philadelphia - L.A.Clippers	4-2	591:556
	16.12.	02:00	Indiana - L.A.Lakers	2-5	737:816
	16.12.	02:00	New York - Boston	2-11	1267:1387
	16.12.	02:30	Miami - Cleveland	2-9	1026:1066
	16.12.	03:00	Memphis - Charlotte	1-5	530:580
	16.12.	03:00	New Orleans - Sacramento	7-4	1080:1075
	16.12.	03:00	Oklahoma City - Houston	2-11	1215:1276
	16.12.	03:30	San Antonio - Milwaukee	4-2	609:559
	16.12.	04:00	Phoenix - Minnesota	8-3	1258:1130
	16.12.	04:30	Dallas - Portland	6-5	1038:1014
	17.12.	02:00	New Jersey - Washington	4-7	1046:1085
	17.12.	03:00	Boston - Atlanta	12-7	1848:1710
	17.12.	05:30	Denver - San Antonio	6-5	1055:1070

New Orleans	-	Oklahoma City	92:97 (59:52)
Minnesota	-	Detroit	109:99 (50:47)
Chicago	-	L.A.Lakers	88:84 (36:32)
Washington	-	New York	95:101 (54:49)
Toronto	-	Denver	116:123 (65:74)
San Antonio	-	Atlanta	108:92 (53:48)
L.A.Clippers	-	Memphis	83:84 (47:41)
10.12.2010			
Philadelphia	-	Boston	101:102 (55:56)
Portland	-	Orlando	97:83 (45:46)
Dallas	-	New Jersey	102:89 (55:40)
9.12.2010			
San Antonio	-	Golden State	111:94 (57:47)
Milwaukee	-	Indiana	97:95 (56:48)
Minnesota	-	Oklahoma City	103:11 (64:53)
New York	-	Toronto	113:110 (59:57)
Cleveland	-	Chicago	83:88 (35:41)
Boston	-	Denver	105:89 (59:42)
Sacramento	-	Washington	116:91 (59:45)
L.A.Clippers	-	L.A.Lakers	86:87 (43:41)
Phoenix	-	Memphis	98:104P (41:53)
New Orleans	-	Detroit	93:74 (44:34)
Utah	-	Miami	98:111 (50:56)
8.12.2010			
Atlanta	-	New Jersey	116:101 (60:47)
L.A.Lakers	-	Washington	115:108 (69:56)
Portland	-	Phoenix	106:99 (51:47)
Houston	-	Detroit	97:83 (54:45)
Dallas	-	Golden State	105:100 (50:48)
Philadelphia	-	Cleveland	117:97 (56:54)
Charlotte	-	Denver	100:98 (52:47)

ETAPA URMATOARE

Etapa	Data	Ora		STATISTICA c-e-p	dif
	18.12.	02:00	Indiana - Cleveland	4-10	1365:1443
	18.12.	02:00	New York - Miami	4-6	972:1019
	18.12.	02:00	Philadelphia - L.A.Lakers	1-5	571:635
	18.12.	02:00	Toronto - New Jersey	9-3	1272:1125
	18.12.	02:30	Atlanta - Charlotte	7-5	1144:1151
	18.12.	02:30	Detroit - L.A.Clippers	5-2	702:637
	18.12.	03:00	New Orleans - Utah	2-10	1064:1220
	18.12.	03:00	Oklahoma City - Sacramento	6-5	1165:1151
	18.12.	03:30	Houston - Memphis	10-3	1340:1212
	18.12.	04:30	Dallas - Phoenix	7-3	1099:1080
	18.12.	05:00	Portland - Minnesota	12-0	1230:1066
	19.12.	02:00	Orlando - Philadelphia	14-3	1782:1629
	19.12.	02:00	Washington - Miami	5-8	1192:1232
	19.12.	02:30	Cleveland - New York	9-1	1098:987
	19.12.	03:00	Chicago - L.A.Clippers	3-3	572:548
	19.12.	03:30	Milwaukee - Utah	2-5	663:711
	19.12.	03:30	San Antonio - Memphis	9-3	1192:1114
	19.12.	04:00	Denver - Minnesota	11-1	1288:1185
	19.12.	05:00	Portland - Golden State	5-6	1155:1147
	19.12.	20:00	Boston - Indiana	8-2	1045:977
	19.12.	20:00	New Jersey - Atlanta	7-6	1320:1395
	19.12.	20:00	Toronto - L.A.Lakers	1-6	731:787
	20.12.	01:00	Detroit - New Orleans	3-4	639:633
	20.12.	01:00	Sacramento - Houston	4-7	1075:1121
	20.12.	02:00	Oklahoma City - Phoenix	2-9	1120:1186

7.12.2010			
Utah	-	Memphis	94:85 (41:40)
Milwaukee	-	Miami	78:88 (35:46)
Chicago	-	Oklahoma City	99:90 (53:48)
New York	-	Minnesota	121:114 (61:68)
Orlando	-	Atlanta	74:80 (34:36)
Indiana	-	Toronto	124:100 (68:44)
L.A.Clippers	-	Sacramento	98:91 (50:44)
6.12.2010			
Detroit	-	Cleveland	102:92 (51:46)
Portland	-	L.A.Clippers	100:91 (59:37)
Phoenix	-	Washington	125:108 (64:61)
Denver	-	Memphis	108:107 (62:47)
San Antonio	-	New Orleans	109:84 (68:41)
Oklahoma City	-	Golden State	114:109 (54:42)
5.12.2010			
Minnesota	-	Cleveland	129:95 (73:54)
Toronto	-	New York	99:116 (50:60)
Milwaukee	-	Orlando	96:85 (49:42)
Sacramento	-	Dallas	103:105 (55:54)
Philadelphia	-	Charlotte	109:91 (56:45)
Chicago	-	Houston	119:116P (56:44)
New Jersey	-	Boston	75:100 (37:57)
Miami	-	Atlanta	89:77 (50:36)
4.12.2010			
Washington	-	Portland	83:79 (34:46)
Utah	-	Dallas	81:93 (43:39)
L.A.Lakers	-	Sacramento	113:80 (52:35)
Toronto	-	Oklahoma City	111:99 (52:59)
Atlanta	-	Philadelphia	93:88 (46:54)
Detroit	-	Orlando	91:104 (55:54)

TURCIA - TBL

		mj	C-p	pct	c	p	p+	p-	dif	ser
1.	Fenerbahce	9	9-0	18	8	0	1	0	149	+9
2.	Galatasaray	9	7-2	16	7	2	0	0	109	+4
3.	Banvitspor	9	7-2	16	7	2	0	0	62	+1
4.	Efes Pilsen	9	6-3	15	6	3	0	0	91	-2
5.	Besiktas	9	6-3	15	5	3	1	0	39	+3
6.	Antalya BSB.	9	6-3	15	5	3	1	0	-13	-2
7.	Karsiyaka	9	5-4	14	5	4	0	0	66	+2
8.	Olin Edirne	9	5-4	14	5	3	0	1	21	+1
9.	Bornova Belediye	9	5-4	14	4	4	1	0	-46	+1
10.	Turk Telekom	9	4-5	13	4	5	0	0	-56	+2
11.	Petkim	9	3-6	12	3	5	0	1	-89	-2
12.	Erdemirspor	9	2-7	11	2	6	0	1	-22	-3
13.	Tofas	9	2-7	11	2	7	0	0	-48	-1
14.	Oyak Renault	9	2-7	11	2	6	0	1	-65	-1
15.	Medical Park	9	2-7	11	2	7	0	0	-107	-1
16.	Mersin BSB.	9	1-8	10	1	8	0	0	-91	-4

REZULTATE

9. etapa, 11.12.2010			
Oyak Renault	-	Karsiyaka	67:80 (34:40)
Petkim	-	Galatasaray	64:96 (33:45)
Banvitspor	-	Efes Pilsen	59:56 (34:29)
Turk Telekom	-	Mersin BSB.	76:67 (44:29)
Fenerbahce	-	Erdemirspor	90:83P
Olin Edirne Basketball	-	Medical Park	92:63 (50:35)
Bornova Belediye	-	Tofas	68:63 (42:37)
Besiktas	-	Antalya BSB.	96:75 (56:30)
8. etapa, 5.12.2010			
Efes Pilsen	-	Turk Telekom	93:95 (44:41)
8. etapa, 4.12.2010			
Antalya BSB.	-	Fenerbahce	77:89 (36:39)

ETAPA URMATOARE

Etapa	Data	Ora		STATISTICA c-e-p	dif
10	18.12.	16:00	Medical Park Trabzonspor - Turk	0-0	0:0
10	18.12.	16:00	Antalya BSB. - Olin Edirne	0-0	0:0
10	18.12.	17:00	Efes Pilsen - Petkim	0-0	0:0
10	18.12.	17:00	Galatasaray - Bornova Belediye	1-1	179:153
10	18.12.	17:30	Tofas - Oyak Renault	2-0	153:132
10	18.12.	18:00	Karsiyaka - Fenerbahce	2-4	441:517
10	18.12.	18:00	Mersin BSB. - Banvitspor	2-4	536:528

Karsiyaka	-	Bornova Belediye	116:95 (58:39)
Galatasaray	-	Banvitspor	61:52 (36:26)
Medical Park Trabzon-	-	Mersin BSB.	80:69 (33:40)
Tofas	-	Petkim	99:85 (56:42)
Erdemirspor	-	Oyak Renault	78:80 (34:42)
8. etapa, 3.12.2010			
Olin Edirne Basketball	-	Besiktas	75:88 (36:45)
7. etapa, 28.11.2010			
Mersin BSB.	-	Efes Pilsen	72:85 (41:50)
7. etapa, 27.11.2010			
Oyak Renault	-	Antalya BSB.	67:76 (38:38)
Banvitspor	-	Tofas	79:68 (46:31)
Petkim	-	Karsiyaka	84:82 (43:36)
Besiktas	-	Medical Park	94:85 (41:41)
Fenerbahce	-	Olin Edirne Bas-	75:63 (43:34)
Bornova Belediye	-	Erdemirspor	66:65 (39:42)
7. etapa, 26.11.2010			
Turk Telekom	-	Galatasaray	69:97 (23:49)
6. etapa, 21.11.2010			
Medical Park Trabzon-	-	Efes Pilsen	64:101 (29:58)
Besiktas	-	Fenerbahce	67:74 (35:40)
6. etapa, 20.11.2010			
Olin Edirne Basketball	-	Oyak Renault	74:67 (30:35)

VOLEI

ITALIA - Serie A

		mj	c	e	p	pct	ser
1.	Itas TN	10	10	0	30:3	29	+10
2.	Brebanca LC	9	8	1	26:6	25	+6
3.	LB Macerata	9	6	3	24:11	21	+1
4.	Montichiari	9	5	4	18:16	16	+4
5.	Sisley	9	4	5	20:20	14	+2
6.	CB Piacenza	10	5	5	19:20	14	-1
7.	M. Roma	9	5	4	18:19	14	-3
8.	Modena	9	6	3	18:19	13	+3
9.	Latina	9	4	5	17:19	12	-2
10.	RPA Perugia	9	4	5	15:18	11	+1
11.	ML Verona	9	3	6	15:22	10	-2
12.	TVC Valentia	9	3	6	11:22	9	-1
13.	Castellana	9	1	8	9:25	4	-5
14.	Yoga Forli	9	0	9	7:27	0	-9

REZULTATE

9. etapa, 12.12.2010			
Yoga Forli	-	Montichiari	1:3 (19:25)
M. Roma	-	Modena	2:3 (25:21)
Latina	-	Sisley	1:3 (18:25)
RPA Perugia	-	TVC Valentia	3:0 (25:19)
LB Macerata	-	CB Piacenza	3:1 (28:26)
9. etapa, 11.12.2010			
ML Verona	-	Itas TN	0:3 (25:27)
Castellana	-	Brebanca LC	1:3 (19:25)
8. etapa, 5.12.2010			

ETAPA URMATOARE

Etapa	Data	Ora		STATISTICA c-e-p	gv.
10	18.12.	17:00	Montichiari - Latina	4-0-0	12:0
10	19.12.	19:00	TVC Valentia - Castellana		
10	19.12.	19:00	Yoga Forli - ML Verona	0-0-4	3:12
10	19.12.	19:00	Sisley - M. Roma	2-0-0	6:2
10	19.12.	19:00	Modena - RPA Perugia	5-0-1	15:8
10	19.12.	19:15	Brebanca LC - LB Macerata	4-0-2	13:12

Montichiari	-	ML Verona	3:1 (23:25)
Modena	-	LB Macerata	3:2 (15:25)
Itas TN	-	Latina	3:0 (25:22)
Brebanca LC	-	M. Roma	3:0 (25:18)
CB Piacenza	-	Castellana	3:1 (25:23)
Sisley	-	RPA Perugia	3:1 (25:22)
8. etapa, 4.12.2010			
TVC Valentia	-	Yoga Forli	3:1 (25:22)
7. etapa, 1.12.2010			
M. Roma	-	Itas TN	0:3 (18:25)
Castellana	-	Montichiari	1:3 (25:20)
Latina	-	LB Macerata	3:2 (25:23)
Yoga Forli	-	Modena	0:3 (23:25)
TVC Valentia	-	Brebanca LC	0:3 (18:25)
RPA Perugia	-	CB Piacenza	3:2 (18:25)
ML Verona	-	Sisley	3:1 (21:25)
6. etapa, 28.11.2010			
Itas TN	-	TVC Valentia	3:0 (25:19)

GERMANIA - Bundesliga

		mj	c	e	p	gv	pct	ser
1.	HSV	15	14	0	1	491:391	28	+14
2.	Fuchse B.	15	12	1	2	422:384	25	+1
3.	Kiel	15	12	0	3	490:349	24	+1
4.	Rhein Neckar	15	11	1	3	476:427	23	+2
5.	Goppingen	15	10	2	3	421:388	22	+7
6.	Flensburg	15	10	0	5	458:415	20	+1
7.	Magdeburg	15	8	1	6	429:407	17	=1
8.	Gummersbach	15	8	1	6	454:437	17	-2
9.	Lemgo	15	6	3	6	416:402	15	=1
10.	Grosswallstadt	15	6	2	7	379:414	14	=1
11.	Lubbecke	15	5	2	8	425:437	12	=1
12.	Wetzlar	15	5	1	9	375:417	11	+1
13.	HBW Balingen	15	4	3	8	410:463	11	-3
14.	Friesenheim	15	3	3	9	406:460	9	-1
15.	Ahlen-Hamm	15	3	1	11	402:457	7	-1
16.	Melsungen	15	3	0	12	378:444	6	+3
17.	Hannover	15	2	1	12	384:449	5	-5
18.	Dormagen	15	2	0	13	363:438	4	-6

REZULTATE

15. etapa, 12.12.2010			
Fuchse B.	-	Ahlen-Hamm	31:28 (15:10)
Rhein Neckar	-	Gummersbach	36:34 (17:16)
Grosswallstadt	-	Lemgo	25:25 (16:14)
15. etapa, 11.12.2010			
Kiel	-	Hannover	37:26 (21:13)
Lubbecke	-	Magdeburg	29:29 (15:16)
Flensburg	-	HBW Balingen	38:25 (19:10)
Dormagen	-	Wetzlar	25:26 (14:10)
HSV	-	Friesenheim	39:25 (17:7)
14. etapa, 7.12.2010			
Wetzlar	-	Lubbecke	24:29 (12:13)
14. etapa, 5.12.2010			
Lemgo	-	Flensburg	34:27 (18:16)
14. etapa, 4.12.2010			
Goppingen	-	Fuchse B.	27:25 (12:13)
Magdeburg	-	Hannover	28:21 (12:9)
Friesenheim	-	Grosswallstadt	26:25 (13:9)
Ahlen-Hamm	-	Dormagen	26:24 (13:12)
14. etapa, 1.12.2010			
Gummersbach	-	HSV	29:33 (15:14)
Rhein Neckar	-	Kiel	29:26 (15:14)
HBW Balingen	-	Melsungen	26:30 (12:14)
13. etapa, 28.11.2010			
Hannover	-	Wetzlar	23:24 (13:14)
13. etapa, 27.11.2010			
Lubbecke	-	Ahlen-Hamm	32:34 (16:14)
13. etapa, 24.11.2010			
Dormagen	-	Goppingen	21:27 (6:12)
Kiel	-	Magdeburg	25:22 (11:15)
Fuchse B.	-	HBW Balingen	32:28 (18:15)
Melsungen	-	Lemgo	27:26 (16:13)
HSV	-	Rhein Neckar	32:31 (13:16)
13. etapa, 23.11.2010			
Grosswallstadt	-	Gummersbach	25:25 (11:14)
12. etapa, 21.11.2010			
Wetzlar	-	Magdeburg	28:25 (15:10)
12. etapa, 20.11.2010			
Ahlen-Hamm	-	Hannover	30:27 (12:11)
HBW Balingen	-	Dormagen	32:31 (13:17)
12. etapa, 17.11.2010			
Friesenheim	-	Melsungen	28:29 (16:15)
Gummersbach	-	Flensburg	28:29 (13:17)
Lemgo	-	Fuchse B.	24:26 (15:11)
Goppingen	-	Lubbecke	31:23 (12:8)
12. etapa, 16.11.2010			
HSV	-	Kiel	26:25 (12:16)
11. etapa, 14.11.2010			
Fuchse B.	-	Friesenheim	36:32 (17:17)
Melsungen	-	Gummersbach	24:25 (13:10)

ETAPA URMATOARE

Etapa	Data	Ora		STATISTICA c-e-p	gv.
16	18.12.	20:00	Friesenheim - Rhein Neckar		
16	18.12.	20:00	HBW Balingen - Grosswall-	3-0-3	169:179
16	18.12.	20:00	Ahlen-Hamm - Melsungen		
16	18.12.	20:00	Magdeburg - Dormagen		
16	18.12.	20:00	Hannover - Lubbecke	0-1-1	47:58
16	18.12.	21:15	Goppingen - Flensburg	2-1-3	160:177
16	19.12.	16:00	Lemgo - HSV	0-2-4	165:187
16	19.12.	16:00	Kiel - Gummersbach	6-0-0	197:167

Flensburg	-	Rhein Neckar	32:31 (16:16)
11. etapa, 13.11.2010			
Hannover	-	Goppingen	22:25 (11:11)
Lubbecke	-	HBW Balingen	32:22 (17:9)
Dormagen	-	Lemgo	19:26 (7:12)
11. etapa, 10.11.2010			
Magdeburg	-	Ahlen-Hamm	34:26 (16:13)
15. etapa, 10.11.2010			
Melsungen	-	Goppingen	29:30 (14:15)
11. etapa, 9.11.2010			
Grosswallstadt	-	HSV	25:32 (14:16)
Kiel	-	Wetzlar	38:29 (22:17)
10. etapa, 7.11.2010			
Goppingen	-	Magdeburg	29:17 (16:7)
HBW Balingen	-	Hannover	30:30 (17:16)
1. etapa, 6.11.2010			
Lubbecke	-	Dormagen	33:22 (16:12)
10. etapa, 6.11.2010			
HSV	-	Flensburg	32:24 (18:12)
Ahlen-Hamm	-	Wetzlar	27:30 (14:14)
Gummersbach	-	Fuchse B.	32:34 (16:18)
12. etapa, 6.11.2010			
Rhein Neckar	-	Grosswallstadt	31:23 (14:12)
10. etapa, 3.11.2010			
Rhein Neckar	-	Melsungen	40:25 (21:14)
Friesenheim	-	Dormagen	28:29 (15:15)
9. etapa, 3.11.2010			
Magdeburg	-	HBW Balingen	23:25 (13:11)
10. etapa, 2.11.2010			
Lemgo	-	Lubbecke	24:27 (15:13)
Grosswallstadt	-	Kiel	2:28 (13:15)
9. etapa, 24.10.2010			
Fuchse B.	-	Rhein Neckar	28:28 (13:13)
Flensburg	-	Grosswallstadt	34:27 (16:11)
Hannover	-	Lemgo	26:31 (14:16)
Melsungen	-	HSV	26:30 (13:13)
9. etapa, 23.10.2010			
Dormagen	-	Gummersbach	33:38 (15:18)
Lubbecke	-	Friesenheim	32:32 (16:15)
9. etapa, 22.10.2010			
Ahlen-Hamm	-	Kiel	23:36 (7:21)
8. etapa, 17.10.2010			
HSV	-	Fuchse B.	31:27 (16:13)
9. etapa, 17.10.2010			
Lemgo	-	Magdeburg	25:27 (14:12)
8. etapa, 16.10.2010			
Goppingen	-	Ahlen-Hamm	31:27 (15:15)
HBW Balingen	-	Wetzlar	32:22 (16:9)
Friesenheim	-	Hannover	29:26 (15:11)
8. etapa, 15.10.2010			
Grosswallstadt	-	Melsungen	34:27 (18:13)
8. etapa, 13.10.2010			
Flensburg	-	Kiel	31:37 (18:16)
Gummersbach	-	Lubbecke	31:26 (15:12)
9. etapa, 13.10.2010			
Wetzlar	-	Goppingen	23:22 (12:12)
8. etapa, 12.10.2010			
Rhein Neckar	-	Dormagen	31:28 (14:13)
7. etapa, 10.10.2010			
Fuchse B.	-	Grosswallstadt	27:24 (14:11)

FRANTA - DIM

		mj	c	e	p	gv	pct	ser
1.	Montpellier	11	10	0	1	368:305	20	+5
2.	Chambery	10	10	0	0	313:252	20	+10
3.	St.Raphael	11	6	3	2	310:295	15	+4
4.	Dunkerque	10	7	0	3	305:282	14	-1
5.	Nantes	10	5	2	3	285:277	12	-1
6.	Ivry	11	5	2	4	314:308	12	+1
7.	Istres	11	6	0	5	294:290	12	+2
8.	Tremblay	11	4	3	4	277:288	11	+2
9.	Saint Cyr	11	4	0	7	283:322	8	-2
10.	Cesson	10	2	3	5	265:268	7	-1
11.	Paris	11	2	2	7	288:315	6	-1
12.	Toulouse	11	3	0	8	274:316	6	-1
13.	Dijon Bourgogne	11	2	1	8	291:317	5	-6
14.	Nimes	11	0	2	9	259:291	2	-4

REZULTATE

11. etapa, 12.12.2010			
Tremblay	-	Toulouse	29:25 (14:14)
11. etapa, 11.12.2010			
Ivry	-	Cesson	26:25 (11:12)
Istres	-	Saint Cyr	27:25 (11:11)
St.Raphael	-	Dijon Bourgogne	29:25 (15:11)
Montpellier	-	Nimes	31:24 (17:10)
Paris	-	Chambery	34:35 (16:14)
10. etapa, 8.12.2010			
Chambery	-	Saint Cyr	45:25 (22:11)
10. etapa, 7.12.2010			
Nimes	-	St.Raphael	27:30 (12:14)
10. etapa, 5.12.2010			
Tremblay	-	Dunkerque	29:25 (13:11)
Toulouse	-	Ivry	26:25 (15:9)
10. etapa, 4.12.2010			
Dijon Bourgogne	-	Istres	25:26 (12:13)
Paris	-	Cesson	24:24 (12:12)
10. etapa, 1.12.2010			
Nantes	-	Montpellier	30:32 (11:19)
9. etapa, 1.12.2010			
Cesson	-	Chambery	repr.
St.Raphael	-	Toulouse	31:24 (15:14)
Ivry	-	Tremblay	31:23 (10:13)
9. etapa, 26.11.2010			
Saint Cyr	-	Nimes	24:22 (11:11)
9. etapa, 25.11.2010			
Istres	-	Dunkerque	25:29 (13:17)
9. etapa, 24.11.2010			
Montpellier	-	Dijon Bourgogne	35:26 (18:14)
Nantes	-	Paris	30:23 (14:12)
8. etapa, 21.11.2010			
Toulouse	-	Saint Cyr	22:30 (10:16)
8. etapa, 20.11.2010			
Dijon Bourgogne	-	Cesson	25:31 (13:15)
8. etapa, 18.11.2010			
Chambery	-	Nantes	33:27 (16:13)
8. etapa, 17.11.2010			
Tremblay	-	Nimes	27:26 (13:14)
Dunkerque	-	Montpellier	34:36 (17:16)
Paris	-	St.Raphael	23:25 (11:9)
8. etapa, 16.11.2010			
Ivry	-	Istres	28:27 (12:13)
5. etapa, 12.11.2010			
Ivry	-	Dijon Bourgogne	29:25 (14:9)
7. etapa, 7.11.2010			
Saint Cyr	-	Dunkerque	23:35 (14:17)
Montpellier	-	Ivry	33:27 (17:15)
7. etapa, 6.11.2010			
Nantes	-	Dijon Bourgogne	27:24 (15:12)
St.Raphael	-	Tremblay	24:24 (12:13)
Istres	-	Chambery	21:24 (13:14)
Cesson	-	Toulouse	34:23 (17:11)
Nimes	-	Paris	25:25 (12:13)

ETAPA URMATOARE

Etapa	Data	Ora		STATISTICA c-e-p	gv.
11	15.12.	21:30	Dunkerque - Nantes	4-0-0	118:102

6. etapa, 4.11.2010			
Dunkerque	-	Ivry	31:30 (13:14)
6. etapa, 3.11.2010			
Toulouse	-	Istres	26:31 (12:13)
Cesson	-	St.Raphael	26:26 (12:14)
Paris	-	Saint Cyr	27:23 (12:9)
Tremblay	-	Nantes	26:26 (15:13)
Chambery	-	Montpellier	34:31 (14:14)
Dijon Bourgogne	-	Nimes	31:26 (15:15)
5. etapa, 17.10.2010			
Nantes	-	Cesson	31:27 (18:13)
5. etapa, 16.10.2010			
Istres	-	Tremblay	27:23 (14:8)
Nimes	-	Toulouse	20:23 (12:10)
5. etapa, 15.10.2010			
Saint Cyr	-	St.Raphael	26:29 (14:14)
5. etapa, 13.10.2010			
Montpellier	-	Paris	31:26 (16:16)
Chambery	-	Dunkerque	32:25 (15:10)
4. etapa, 9.10.2010			
Nantes	-	Ivry	31:31 (18:18)
Tremblay	-	Saint Cyr	29:21 (10:9)
4. etapa, 8.10.2010			
Paris	-	Istres	29:32 (14:20)
Cesson	-	Nimes	21:21 (11:12)
4. etapa, 6.10.2010			
Dijon Bourgogne	-	Chambery	27:28 (12:11)
St.Raphael	-	Dunkerque	31:33 (14:18)
4. etapa, 5.10.2010			
Toulouse	-	Montpellier	28:35 (11:20)
3. etapa, 2.10.2010			
Ivry	-	St.Raphael	31:31 (14:13)
Nimes	-	Nantes	22:24 (11:12)
Istres	-	Cesson	27:26 (13:12)
Dunkerque	-	Paris	30:27 (18:13)
3. etapa, 1.10.2010			
Saint Cyr	-	Dijon Bourgogne	27:33 (12:15)
3. etapa, 30.9.2010			
Chambery	-	Toulouse	31:21 (11:7)
3. etapa, 29.9.2010			
Montpellier	-	Tremblay	34:20 (18:10)
2. etapa, 18.9.2010			
Nantes	-	Istres	30:27 (17:12)
Dijon Bourgogne	-	Dunkerque	26:35 (13:18)
St.Raphael	-	Montpellier	29:32 (12:16)
Ivry	-	Nimes	29:28 (17:11)
2. etapa, 17.9.2010			
Cesson	-	Saint Cyr	24:27 (10:15)
2. etapa, 16.9.2010			
Toulouse	-	Paris	33:22 (15:11)
2. etapa, 15.9.2010			
Tremblay	-	Chambery	23:25 (11:14)
1. etapa, 11.9.2010			
Istres	-	St.Raphael	24:25 (13:13)
Dijon Bourgogne	-	Tremblay	24:24 (12:12)
Dunkerque	-	Toulouse	28:23 (16:12)
Nimes	-	Chambery	18:26 (9:13)
1. etapa, 10.9.2010			
Saint Cyr	-	Nantes	32:29 (16:9)
1. etapa, 9.9.2010			
Paris	-	Ivry	28:27 (14:14)

SUEDIA - Elitserien

		mj	c	e	p	gv	pct	ser
1.	Guif	16	12	2	2	484:408	26	+3
2.	Savehof	15	12	2	1	483:408	26	=1
3.	HK Malmo	17	11	1	5	482:455	23	+5
4.	Lugi	16	10	1	5	440:418	21	+1
5.	Skovde	15	9	1	5	427:413	19	-1
6.	HK Aranäs	16	6	3	7	434:440	15	+1
7.	Drott	17	6	3	8	451:462	15	=1
8.	Alingsas	16	6	3	7	402:418	15	=1
9.	IFK Ystad	16	6	2	8	401:431	14	-2
10.	IFK Kristianstad	16	5	3	8	415:432	13	-5
11.	Hammarby	17	5	2	10	427:470	12	-2
12.	Redbergslids	16	4	2	10	456:476	10	-4
13.	H 43	16	5	0	11	410:444	10	-1
14.	Lindesberg	15	1	3	11	405:442	5	-1

REZULTATE

18. etapa, 12.12.2010			
IFK Ystad	-	HK Malmo	21:31 (10:15)
Hammarby	-	Lugi	24:26 (12:13)
Guif	-	Lindesberg	30:28 (14:14)

ETAPA URMATOARE

Etapa	Data	Ora		STATISTICA c-e-p	gv.
13	15.12.	20:00	Lindesberg - IFK Ystad	2-0-0	73:57
16	15.12.	20:00	Alingsas - Lugi	4-0-2	168:150
20	15.12.	20:00	Guif - Alingsas	5-1-5	301:295
19	17.12.	20:00	Lugi - Guif	4-0-6	271:295
19	19.12.	17:15	HK Malmo - H 43	1-0-4	132:139
19	19.12.	17:30	Lindesberg - Redbergslids	1-3-3	201:209
19	19.12.	17:30	IFK Kristianstad - Hammarby	1-0-1	49:57
19	19.12.	18:00	HK Aranäs - Alingsas		
19	20.12.	20:00	Skovde - IFK Ystad	1-0-1	63:58
19	20.12.	20:00	Drott - Savehof	0-1-6	193:220

Alingsas	-	Drott	26:26 (14:15)
17. etapa, 5.12.2010			
Drott	-	H 43	31:29 (15:14)
IFK Kristianstad	-	Alingsas	22:23 (13:10)
17. etapa, 3.12.2010			
HK Aranäs	-	IFK Ystad	30:20 (14:13)
17. etapa, 2.12.2010			
Skovde	-	HK Malmo	29:30 (14:13)
16. etapa, 1.12.2010			
IFK Ystad	-	Drott	25:25 (13:15)
17. etapa, 1.12.2010			
Lugi	-	Savehof	31:31 (18:16)
Lindesberg	-	Hammarby	30:27 (17:12)
Redbergslids	-	Guif	28:33 (14:17)
16. etapa, 29.11.2010			
HK Malmo	-	HK Aranäs	34:30 (18:16)
H 43	-	IFK Kristianstad	30:24 (17:8)
16. etapa, 28.11.2010			
Hammarby	-	Redbergslids	32:30 (15:14)
15. etapa, 25.11.2010			
Skovde	-	HK Aranäs	29:24 (16:10)
15. etapa, 24.11.2010			
Guif	-	Hammarby	38:21 (17:8)
Lindesberg	-	Alingsas	23:23 (12:9)
Drott	-	HK Malmo	22:23 (12:9)
Redbergslids	-	Savehof	27:33 (11:16)
15. etapa, 23.11.2010			
IFK Kristianstad	-	IFK Ystad	26:28 (12:13)
15. etapa, 22.11.2010			
Lugi	-	H 43	25:22 (11:12)
14. etapa, 21.11.2010			
Hammarby	-	Skovde	20:28 (10:14)
HK Malmo	-	IFK Kristianstad	27:26 (14:14)
14. etapa, 19.11.2010			
IFK Ystad	-	Lugi	22:27 (11:14)
11. etapa, 18.11.2010			
Skovde	-	IFK Kristianstad	29:24 (19:13)
14. etapa, 18.11.2010			
H 43	-	Lindesberg	26:25 (15:13)
HK Aranäs	-	Drott	22:27 (9:13)
Alingsas	-	Redbergslids	24:22 (9:12)
14. etapa, 17.11.2010			
Savehof	-	Guif	31:29 (17:11)
13. etapa, 15.11.2010			
Skovde	-	Drott	31:26 (17:15)
Redbergslids	-	H 43	31:25 (16:13)
13. etapa, 14.11.2010			
Hammarby	-	Savehof	27:32 (12:20)
IFK Kristianstad	-	HK Aranäs	28:28 (18:15)
Lugi	-	HK Malmo	28:20 (19:10)
13. etapa, 13.11.2010			
Guif	-	Alingsas	28:22 (9:10)
12. etapa, 11.11.2010			
Savehof	-	Skovde	32:24 (16:10)
12. etapa, 10.11.2010			
Drott	-	IFK Kristianstad	30:31 (15:15)

Oferta de pariuri şi informaţii pe WWW.PUBLICBET.RO sau teletext pag. 250-256

NFL

NFL

	mj	c	p	gv	pct	ser	Ac	ap	agv	apct	dc	dp	dgv	dpct	pmm	pm+	pm-	AFC+	AFC-	NFC+	NFC-	DIV+	DIV-
1. New England	13	11	2	415:276	33	+5	6	0	203:123	18	5	2	212:153	15	53,15	31,92	21,23	8	2	3	0	3	1
2. Atlanta	13	11	2	335:243	33	+7	6	0	169:112	18	5	2	166:131	15	44,46	25,77	18,69	3	1	8	1	4	0
3. Pittsburgh	13	10	3	290:198	30	+4	4	2	141:85	12	6	1	149:113	18	37,54	22,31	15,23	8	2	2	1	4	1
4. New Orleans	12	9	3	299:227	27	+5	4	2	125:109	12	5	1	174:118	15	43,84	24,92	18,92	2	1	7	2	3	1
5. N.Y. Jets	13	9	4	273:242	27	-2	4	3	128:100	12	5	1	145:142	15	39,62	21	18,62	7	3	2	1	3	2
6. Chicago	13	9	4	253:228	27	-1	4	3	138:146	12	5	1	115:82	15	37	19,46	17,54	2	1	7	3	4	0
7. Green Bay	13	8	5	306:189	24	-1	5	1	189:103	15	3	4	117:86	9	38,08	23,54	14,54	2	1	6	4	3	2
8. Philadelphia	12	8	4	346:281	24	+1	4	2	152:126	12	4	2	194:155	12	52,25	28,83	23,42	3	1	5	3	2	1
9. N.Y. Giants	12	8	4	308:247	24	+2	5	2	161:130	15	3	2	147:117	9	46,25	25,67	20,58	2	2	6	2	2	2
10. Baltimore	12	8	4	260:201	24	-1	5	1	145:101	15	3	3	115:100	9	38,42	21,67	16,75	6	3	2	1	2	2
11. Kansas City	13	8	5	295:268	24	-1	6	0	148:73	18	2	5	147:195	6	43,31	22,69	20,62	5	5	3	0	2	3
12. Tampa Bay	13	8	5	260:267	24	+1	3	3	109:144	9	5	2	151:123	15	40,54	20	20,54	2	2	6	3	2	3
13. Jacksonville	13	8	5	295:331	24	+2	5	2	154:178	15	3	3	141:153	9	48,15	22,69	25,46	7	3	1	2	3	1
14. San Diego	13	7	6	354:253	21	+1	5	2	211:113	15	2	4	143:140	6	46,69	27,23	19,46	6	4	1	2	2	3
15. Indianapolis	13	7	6	347:318	21	+1	4	2	159:131	12	3	4	188:187	9	51,15	26,69	24,46	5	4	2	2	2	2
16. Miami	13	7	6	225:244	21	+1	1	5	98:141	3	6	1	127:103	18	36,08	17,31	18,77	5	5	2	1	2	2
17. Oakland	13	6	7	314:307	18	-1	4	2	148:128	12	2	5	166:179	6	47,77	24,15	23,62	4	5	2	2	4	0
18. St. Louis	12	6	6	232:237	18	+2	4	2	120:97	12	2	4	112:140	6	39,08	19,33	19,75	2	1	4	5	2	2
19. Seattle	13	6	7	261:329	18	-1	4	2	142:133	12	2	5	119:196	6	45,39	20,08	25,31	1	3	5	4	3	2
20. Tennessee	13	5	8	291:265	15	-6	2	5	156:143	6	3	3	135:122	9	42,76	22,38	20,38	2	7	3	1	1	3
21. Cleveland	13	5	8	235:252	15	-1	3	3	125:119	9	2	5	110:133	6	37,46	18,08	19,38	3	6	2	2	1	2
22. Minnesota	12	5	7	227:253	15	+2	4	2	126:114	12	1	5	101:139	3	40	18,92	21,08	1	3	4	4	1	3
23. Houston	12	5	7	288:321	15	-1	3	3	135:145	9	2	4	153:176	6	50,75	24	26,75	4	4	1	3	2	2
24. San Francisco	13	5	8	243:280	15	+1	4	3	150:139	12	1	5	93:141	3	40,23	18,69	21,54	2	1	3	7	3	1
25. Washington	13	5	8	238:312	15	-3	2	5	137:170	6	3	3	101:142	9	42,31	18,31	24	1	2	4	6	2	2
26. Dallas	12	4	8	294:336	12	+1	1	5	161:186	3	3	3	133:150	9	52,5	24,5	-28	2	2	2	6	1	2
27. Detroit	13	3	10	285:309	9	+1	3	4	184:161	9	0	6	101:148	0	45,69	21,92	23,77	0	3	3	7	1	4
28. Denver	12	3	9	256:333	9	-3	2	4	160:189	6	1	5	96:144	3	49,08	21,33	27,75	2	7	1	2	1	3
29. Buffalo	13	3	10	256:339	9	+1	2	5	112:148	6	1	5	144:191	3	45,77	19,69	26,08	2	7	1	3	0	3
30. Arizona	12	3	9	200:338	9	-7	2	4	119:163	6	1	5	81:175	3	44,84	16,67	28,17	1	2	2	7	1	4
31. Cincinnati	13	2	11	262:345	6	-10	1	5	132:166	3	1	6	130:179	3	46,69	20,15	26,54	1	8	1	3	1	3
32. Carolina	13	1	12	164:338	3	-7	1	6	69:185	3	0	6	95:153	0	38,62	12,62	26	0	3	1	9	0	5

ETAPA URMATOARE

				STATISTICA		2010/11		2009/10		2008/09		2007/08	
14	12.12.	23:05	New Orleans - St. Louis	1-0-1	57:60				28:23			29:37	
14	12.12.	23:15	Arizona - Denver										
14	13.12.	03:20	Dallas - Philadelphia	5-0-2	169:138			34:14, 24:0	20:16	41:37	6:44	6:10	38:17
14	14.12.	03:00	Minnesota - N.Y. Giants	3-0-0	105:43			44:7		20:19			41:17
14	14.12.	03:30	Houston - Baltimore	0-0-1	13:41					13:41			
15	17.12.	03:20	San Diego - San Francisco										
15	19.12.	20:00	Dallas - Washington	4-0-3	103:105		7:13	7:6	17:0	24:26	14:10	28:23	6:27
15	19.12.	20:00	St. Louis - Kansas City										
15	19.12.	20:00	Miami - Buffalo	4-0-3	135:121		15:10	38:10	14:31	25:16	16:3	10:13	17:38
15	19.12.	20:00	Cincinnati - Cleveland	4-0-3	149:135		20:23	16:7	23:20	12:20	14:0	19:14	45:51
15	19.12.	20:00	Tennessee - Houston	4-0-3	160:152		0:20	31:34	20:17	31:12	12:13	28:20	38:36
15	19.12.	20:00	N.Y. Giants - Philadelphia	3-0-5	165:202		17:27	38:45	17:40	11:23, 14:20	36:31	16:3	16:13
15	19.12.	20:00	Carolina - Arizona	3-0-1	99:87				34:21	13:33, 27:23			25:10
15	19.12.	20:00	Tampa Bay - Detroit	1-0-1	54:43						38:20		16:23
15	19.12.	20:00	Baltimore - New Orleans										
15	19.12.	20:00	Indianapolis - Jacksonville	5-0-2	186:153		28:31	14:12	35:31	21:23	31:24	28:25	29:7
15	19.12.	23:05	Seattle - Atlanta	0-0-1	41:44								41:44
15	19.12.	23:15	Pittsburgh - N.Y. Jets	0-0-1	16:19								16:19P

REZULTATE

12.12.2010

Buffalo	-	Cleveland	13:6 (10:6)
Chicago	-	New England	7:36 (0:33)
Pittsburgh	-	Cincinnati	23:7 (10:7)
Jacksonville	-	Oakland	38:31 (7:17)
Washington	-	Tampa Bay	16:17 (10:3)
Detroit	-	Green Bay	7:3 (0:0)
Carolina	-	Atlanta	10:31 (0:17)
San Francisco	-	Seattle	40:21 (30:7)
N.Y. Jets	-	Miami	6:10 (3:10)
San Diego	-	Kansas City	31:0 (21:0)

10.12.2010

Tennessee	-	Indianapolis	28:30 (7:21)

7.12.2010

New England	-	N.Y. Jets	45:3 (24:3)

6.12.2010

Baltimore	-	Pittsburgh	10:13 (7:0)

5.12.2010

Seattle	-	Carolina	31:14 (3:14)
Minnesota	-	Buffalo	38:14 (31:7)
Miami	-	Cleveland	10:13 (3:3)
Tennessee	-	Jacksonville	6:17 (0:17)
Kansas City	-	Denver	10:6 (10:3)
N.Y. Giants	-	Washington	31:7 (21:0)
Detroit	-	Chicago	20:24 (17:14)
Green Bay	-	San Francisco	34:16 (14:13)
Tampa Bay	-	Atlanta	24:28 (14:14)
Cincinnati	-	New Orleans	30:34 (6:13)
San Diego	-	Oakland	13:28 (3:21)
Arizona	-	St. Louis	6:19 (6:9)
Indianapolis	-	Dallas	35:38 (7:17)

3.12.2010

Philadelphia	-	Houston	34:24 (20:10)

30.11.2010

Arizona	-	San Francisco	6:27 (6:21)

29.11.2010

Indianapolis	-	San Diego	14:36 (14:16)

28.11.2010

Houston	-	Tennessee	20:0 (14:0)
Baltimore	-	Tampa Bay	17:10 (17:3)
Denver	-	St. Louis	33:36 (13:26)
Cleveland	-	Carolina	24:23 (21:13)
Seattle	-	Kansas City	24:42 (10:21)
Oakland	-	Miami	17:33 (14:13)
Washington	-	Minnesota	13:17 (7:7)
Atlanta	-	Green Bay	20:17 (10:3)
Buffalo	-	Pittsburgh	16:19 (0:13)
N.Y. Giants	-	Jacksonville	24:20 (6:17)
Chicago	-	Philadelphia	31:26 (21:13)

26.11.2010

N.Y. Jets	-	Cincinnati	26:10 (3:7)

25.11.2010

Dallas	-	New Orleans	27:30 (6:23)
Detroit	-	New England	24:45 (17:10)

23.11.2010

San Diego	-	Denver	35:14 (21:7)

22.11.2010

Philadelphia	-	N.Y. Giants	27:17 (7:0)

21.11.2010

N.Y. Jets	-	Houston	30:27 (13:7)
New Orleans	-	Seattle	34:19 (27:16)
Kansas City	-	Arizona	31:13 (14:3)
Tennessee	-	Washington	16:19 (10:10)
Cincinnati	-	Buffalo	31:49 (31:14)
Pittsburgh	-	Oakland	35:3 (21:3)
Dallas	-	Detroit	35:19 (7:10)
Carolina	-	Baltimore	13:37 (3:17)
Minnesota	-	Green Bay	3:31 (3:17)
New England	-	Indianapolis	31:28 (21:14)
San Francisco	-	Tampa Bay	0:21 (0:7)
St. Louis	-	Atlanta	17:34 (10:16)
Jacksonville	-	Cleveland	24:20 (10:7)

19.11.2010

Miami	-	Chicago	0:16 (0:6)

16.11.2010

Washington	-	Philadelphia	28:59 (14:45)

15.11.2010

Pittsburgh	-	New England	26:39 (3:10)

14.11.2010

Miami	-	Tennessee	29:17 (10:10)
Denver	-	Kansas City	49:29 (35:10)
Buffalo	-	Detroit	14:12 (7:3)
Tampa Bay	-	Carolina	31:16 (21:10)
Chicago	-	Minnesota	27:13 (14:10)
Jacksonville	-	Houston	31:24 (17:3)
Cleveland	-	N.Y. Jets	20:26 (13:17)
Arizona	-	Seattle	18:36 (10:17)
N.Y. Giants	-	Dallas	20:33 (6:19)
San Francisco	-	St. Louis	23:20 (10:10)
Indianapolis	-	Cincinnati	23:17 (20:10)

12.11.2010

Atlanta	-	Baltimore	26:21 (10:0)

9.11.2010

Cincinnati	-	Pittsburgh	21:27 (7:20)

8.11.2010

Green Bay	-	Dallas	45:7 (28:7)

7.11.2010

Philadelphia	-	Indianapolis	26:24 (16:17)
Detroit	-	N.Y. Jets	20:23 (7:10)
Cleveland	-	New England	34:14 (17:7)
Oakland	-	Kansas City	23:20 (0:10)
Seattle	-	N.Y. Giants	7:41 (0:35)
Carolina	-	New Orleans	3:34 (3:17)
Atlanta	-	Tampa Bay	27:21 (17:14)
Minnesota	-	Arizona	27:24 (10:14)
Buffalo	-	Chicago	19:22 (7:7)
Houston	-	San Diego	23:29 (20:14)
Baltimore	-	Miami	26:10 (13:10)

2.11.2010

Indianapolis	-	Houston	30:17 (17:3)

1.11.2010

New Orleans	-	Pittsburgh	20:10 (3:3)

31.10.2010

Detroit	-	Washington	37:25 (7:13)
Oakland	-	Seattle	33:3 (10:0)
Arizona	-	Tampa Bay	35:38 (14:24)
New England	-	Minnesota	28:18 (7:7)
San Diego	-	Tennessee	33:25 (14:19)
Kansas City	-	Buffalo	13:10 (7:0)
Cincinnati	-	Miami	14:22 (14:12)
Dallas	-	Jacksonville	17:35 (3:14)
San Francisco	-	Denver	24:16 (3:0)
St. Louis	-	Carolina	20:10 (10:3)
N.Y. Jets	-	Green Bay	0:9 (0:3)

26.10.2010

Dallas	-	N.Y. Giants	35:41 (20:24)

25.10.2010

Green Bay	-	Minnesota	28:24 (14:17)

24.10.2010

Denver	-	Oakland	14:59 (7:38)
Atlanta	-	Cincinnati	39:32 (24:3)
Baltimore	-	Buffalo	37:34 (20:24)
New Orleans	-	Cleveland	17:30 (3:20)
Chicago	-	Washington	14:17 (14:10)
Carolina	-	San Francisco	23:20 (10:10)
Tampa Bay	-	St. Louis	18:17 (6:17)
Tennessee	-	Philadelphia	37:19 (7:13)
San Diego	-	New England	20:23 (3:13)
Kansas City	-	Jacksonville	42:20 (14:13)
Seattle	-	Arizona	22:10 (10:0)
Miami	-	Pittsburgh	22:23 (16:17)

19.10.2010

Jacksonville	-	Tennessee	3:30 (0:17)

18.10.2010

Washington	-	Indianapolis	24:27 (7:17)

17.10.2010

Green Bay	-	Miami	20:23 (10:10)
Minnesota	-	Dallas	24:21 (7:14)
San Francisco	-	Oakland	17:9 (3:6)
Denver	-	N.Y. Jets	20:24 (10:7)
Tampa Bay	-	New Orleans	6:31 (0:17)
Chicago	-	Seattle	20:23 (14:13)
Philadelphia	-	Atlanta	31:17 (21:7)
N.Y. Giants	-	Detroit	28:20 (14:10)
Houston	-	Kansas City	35:31 (7:14)
Pittsburgh	-	Cleveland	28:10 (7:3)
New England	-	Baltimore	23:20 (7:10)
St. Louis	-	San Diego	20:17 (17:3)

12.10.2010

N.Y. Jets	-	Minnesota	29:20 (9:0)

11.10.2010

San Francisco	-	Philadelphia	24:27 (10:17)

10.10.2010

Oakland	-	San Diego	35:27 (15:17)
Arizona	-	New Orleans	30:20 (10:13)
Houston	-	N.Y. Giants	10:34 (3:24)
Cleveland	-	Atlanta	10:20 (7:6)
Cincinnati	-	Tampa Bay	21:24 (10:7)
Carolina	-	Chicago	6:23 (3:17)
Detroit	-	St. Louis	44:6 (24:6)
Washington	-	Green Bay	16:13 (3:10)
Indianapolis	-	Kansas City	19:9 (6:3)
Baltimore	-	Denver	31:17 (17:7)
Buffalo	-	Jacksonville	26:36 (13:13)
Dallas	-	Tennessee	27:34 (10:17)

5.10.2010

Miami	-	New England	14:41 (7:6)

4.10.2010

N.Y. Giants	-	Chicago	17:3 (3:0)

3.10.2010

Buffalo	-	N.Y. Jets	14:38 (7:17)
Cleveland	-	Cincinnati	23:20 (13:10)
Pittsburgh	-	Baltimore	14:17 (7:10)
Tennessee	-	Denver	20:26 (10:10)
Green Bay	-	Detroit	28:26 (21:14)
Atlanta	-	San Francisco	16:14 (10:14)
New Orleans	-	Carolina	16:14 (10:7)
St. Louis	-	Seattle	20:3 (10:3)
Jacksonville	-	Indianapolis	31:28 (14:14)
Oakland	-	Houston	24:31 (14:14)
San Diego	-	Arizona	41:10 (28:7)
Philadelphia	-	Washington	14:17 (6:17)

28.9.2010

Chicago	-	Green Bay	20:17 (7:10)

27.9.2010

Miami	-	N.Y. Jets	23:31 (10:14)

26.9.2010

Denver	-	Indianapolis	13:27 (3:13)
New Orleans	-	Atlanta	24:27 (14:14)
Tampa Bay	-	Pittsburgh	13:38 (6:28)
St. Louis	-	Washington	30:16 (14:13)
N.Y. Giants	-	Tennessee	10:29 (10:10)
Minnesota	-	Detroit	24:10 (14:10)
Jacksonville	-	Philadelphia	3:28 (3:14)
Baltimore	-	Cleveland	24:17 (14:10)
Carolina	-	Cincinnati	7:20 (0:10)
Houston	-	Dallas	13:27 (3:10)
Kansas City	-	San Francisco	31:10 (10:3)
Seattle	-	San Diego	27:20 (10:0)
New England	-	Buffalo	38:30 (17:16)
Arizona	-	Oakland	24:23 (17:20)

21.9.2010

San Francisco	-	New Orleans	22:25 (7:9)

20.9.2010

Indianapolis	-	N.Y. Giants	38:14 (24:0)

Biblioteca MUREŞ TÂRGU MUREŞ

Numărul 4.108
Miercuri, 15 decembrie 2010
16 pagini ◤ Tiraj: 51.401

EDIȚIE NAȚIONALĂ
Editat de Publimedia International

578.000 DE CITITORI zilnic (SNA)
1.252.345 DE VIZITATORI unici în octombrie (SATI) pe www.prosport.ro

PRO SPORT

ROMÂNIA MUNTENEGRU **23-21**
13-12

MULȚUMIM, FETELOR!

SUNTEM ÎN SEMIFINALE!

Handbalistele tricolore au învins ieri dramatic Muntenegru și s-au calificat în penultimul act al Europenelor ★ Ultima etapă a grupei: mâine (17:45, TVR 2), cu Rusia ★ Interul Cristina Neagu și portarul Talida Tolnai au fost „motoarele“ României

»8-10
de HUȚU (HERNING); foto: EPA

EUROPA LEAGUE
NAPOLI - STEAUA, ORA 22:00
PRO TV

Foto: Bogdan IORDACHE

VEDI NAPOLI E POI CALIFICARE

Steaua joacă astă-seară, la Napoli, cel mai important meci din ultimii ani ★ Egalul sau victoria echivalează cu accederea în primăvara Europa League

»2-7
de STERIOPOL (NAPOLI)

RAPID I-A ELIMINAT PE NAPOLETANI ÎN '71

AȘA S-A AUTOÎNVINS RAPID...

„ERAU ARoganți, BEAU ȘAMPANIE ȘI RÂDEAU DE NOI“

GLASUL PĂMÂNTULUI BATE JOCUL CU NAPOLI

GIGI NEGOCIAZĂ AZI VÂNZAREA UNUI TEREN DE 12.000.000 €

LIGA PRO SPORT
Câștigă 10.000 de euro cash!

PUBLICITATE

ARSIS

Aruncă telefonul vechi!

SAMSUNG C3050
0 lei

SAMSUNG S3500
0 lei

NOKIA 2690
0 lei

vodafone

Prețul include TVA și este valabil la abonamentele Vodafone Complet 1500 încheiate pe 2 ani, în limita stocului disponibil. Pentru mai multe detalii despre ofertele de telefoane și abonamente vă așteptăm în magazine sau pe www.arsis.ro și www.vodafone.ro

IOAN NICULAE POVESTEȘTE CUM LUCREAZĂ ACȚIONARII ROȘ-ALBILOR

„M-AU CHEMAT SĂ-MI VÂNDĂ DINAMO. APOI AU FĂCUT LICITAȚIE“

de MUREȘANU »12

INTER JOACĂ ÎN CAMPIONATUL MONDIAL AL CLUBURILOR

ADVERSARI EXOTICI PENTRU CHIVU: SEONGNAM ȘI MAZEMBE

de MOLNAR »14

Biblioteca Județeană MUREȘ TÂRGU-MUREȘ

www.prosport.ro
Știm ce înseamnă să fii suporter
PREȚ: 1,8 lei
5 948360 100259 04108

NAPOLI STEAUA

www.prosport.ro

OPINIE

Florin CARAMAVROV

JOC PERICULOS

florin.caramavrov@prosport.ro

SPERANȚA LUI LĂCĂTUȘ

Steaua și Lăcătuș își joacă sezonul și onoarea după un tur de campionat rușinos pentru o echipă „doi în unul”. Locul 7 (șapte!), la 10 (zece!) puncte de liderul Oțelul, o echipă care a investit în 2010 probabil o zecime din bugetul Stelei!! Dacă nu mai exista acest meci al speranței, probabil că Lăcătuș ar fi fost azi, 15 decembrie, istorie pentru Steaua, a treia oară în ultimii trei ani! Așa, se agață de acest ultim fir, ca un condamnat la moarte de speranța că va fi grațiat de președintele țării. ***După Napoli, Lăcătuș va aștepta cu înfrigurare telefonul lui Becali. Dacă se califică și va fi dat afară, se va spune că a fost din nou călcat în picioare, postură cu care s-a obișnuit.*** Dacă nu se va califica și va fi, normal, dat afară, nu va plânge nimeni. Nimeni nu-l va regreta. Lăcătuș și-a distrus singur mitul de jucător-emblemă prin aceste trei „descălecări” la Palatul lui Becali. Și-a șifonat imaginea până ce aceasta a devenit aproape invizibilă. E și el unul dintre cei care au trecut pe acolo, s-au făcut de râs, au răbdat umilințe, n-au luat niciun trofeu, au plecat...

Lăcătuș și ai lui pot readuce în această seară gloria Stelei de altădată. Steliștii trebuie să arăte că sunt fotbaliști, că au o echipă care poate încerca să reducă handicapul față de lider în returul Ligii I, că există șanse ca în pauza de iarnă să se nască o echipă adevărată dintr-un lot foarte valoros. Iar dacă va fi și calificare, poate mai merită și Lăcătuș o șansă de la fani: să-l înțeleagă și să-l iubească măcar la jumătate din cât l-au iubit.

OFICIAL

AU SCĂPAT DE LAVEZZI

Steliștii au un motiv de bucurie. Îngrijorați că au plecat la Napoli fără Cristi Tănase, roș-albaștrii au primit ieri o veste bună. **Lavezzi (foto)** n-a fost convocat pentru jocul din această seară. Cu toate că la început au crezut că este o glumă din partea tehnicianului italian, cum că argentinianul ar fi bolnav, steliștii s-au convins. Pe lista lotului pentru meciul cu Steaua, Walter Mazzari chiar nu l-a trecut pe Ezequiel Lavezzi.

www.prosport.ro

Vor reuși tricolorele să se califice în semifinalele CE de handbal?

NU 16%

DA 84%

Răspunde azi la întrebarea: „Va rămâne Stancu la Napoli după meciul Stelei din Italia?“

Top 3 știri pe www.prosport.ro

1. **Thriller în lacrimi!** Paula Ungureanu s-a accidentat grav! România - Croația 31-22
2. **Craiova s-a salvat!** Vezi ce soluție a găsit Pițurcă
3. **Campioana mondială, DOPATĂ?** Vezi o ipoteză șocantă și cum se apără Xavi!

1,93 metri este înălțimea fundașului Florin Gardoș

1,83 metri măsoară Geraldo

1,84 metri are vârful lui Napoli, Cavani

TACTICĂ / LĂCĂTUȘ A PREGĂTIT DOUĂ FORMULE DE ECHIPĂ. UNA PENTRU PRIMA REPRIZĂ, ALTA PENTRU PARTEA A DOUA, CÂND VREA SĂ PĂSTREZE UN EVENTUAL REZULTAT FAVORABIL

ORICE E POSIBIL ÎN WWW.LIGAPROSPORT.RO

CORESPONDENȚĂ DIN NAPOLI (ITALIA)

DE LA BOGDAN STERIOPOL ȘI ALEXANDRU HOJDĂ

„PE AICI NU SE TRECE“

„Fiara” îl va titulariza pe Gardoș la închidere, după care îl va trece fundaș central alături de Geraldo

Un egal sau o victorie. Acestea sunt variantele Stelei pentru a se califica în primăvara europeană după meciul din această seară cu Napoli. Lăcătuș a gândit tactica într-o asemenea manieră încât să aibă prilejul ca în repriza a doua să păstreze eventualul rezultat bun obținut până la pauză.

„Lăcătuș mi-a spus că a pregătit două formule de echipă pentru meciul de la Napoli. Una pe care să o folosească în prima repriză și alta în partea a doua. Și mi-a zis că o să joace ofensiv. Dar după pauză o să utilizeze o echipă care va trebui să țină de rezultat”, a fost declarația făcută ieri de Gigi Becali. Într-adevăr, tehnicianul stelist a gândit două formule de echipă pentru a-l combate pe Mazzari. Un atu important pentru el e că bulgarul Anghelov este apt de joc și va intra titular. Dar cheia meciului stă în Gardoș.

MORIȘCA LUI LĂCĂTUȘ DIN A DOUA REPRIZĂ

După ultimele antrenamente exersate de Marius Lăcătuș atât în România cât și în Italia, se pare că tânărul jucător adus astă vară de la Chiajna va începe meciul pe postul de mijlocaș la închidere, iar Martinovic va fi utilizat fundaș central.

În a doua repriză, Lăcătuș se gândește să-l scoată pe Szekely, care de obicei nu rezistă tot meciul și nu face nici faza defensivă. Ce va face Lăcătuș va fi o adevărată morișcă. În locul lui Janos va intra Bicfalvi, care va lua locul lui Gardoș, iar acesta din urmă va trece alături de Geraldo fundaș central. Martinovic va fi mutat pe dreapta, iar Bonfim avansat mijlocaș dreapta. Prin aceste mutări, Lăcătuș își va consolida și flancul drept, dar și mijlocul și va avea șanse să păstreze rezultatul, dacă va fi unul convenabil Stelei. ■

NAPOLI — AZI, 22:00 — PRO TV — STEAUA

Antrenor: Walter Mazzari — Sistem de joc: 3-4-1-2

Antrenor: Marius Lăcătuș — Sistem de joc: 4-1-4-1

Rezerve: Iezzo, Grava, Cribari, Maiello, Zuniga, Blasi, Dumitru
Absenți: Lavezzi (accidentat), Gargano (suspendat)

Rezerve: Lungu, Emeghara, Abrudan, Bicfalvi, Rădut, C. Matei
Absenți: Tănase (accidentat), Nicoliță și Kapetanos (suspendați)

Arbitru: Pavel Kralovec; Asistenți: Miroslav Zlamal și Martin Wilczek; Arbitri adiționali: Radek Matejek și Tomas Kocourek (toți din Cehia); Stadion: „San Paolo”

Steaua în repriza a doua

PUBLICITATE

ARSIS

NOKIA 2730 81 lei

LG C 300 89 lei

HUAWEI G6600 0 lei

SAMSUNG CORBY 125 lei

vodafone

Pretul include TVA si este valabil la abonamentele Vodafone Complet 1500 incheiate pe 2 ani, in limita stocului disponibil. Pentru mai multe detalii despre ofertele de telefoane si abonamente va asteptam in magazine sau pe www.arsis.ro si www.vodafone.ro

Avem o şansă mare să ne calificăm şi să mergem în primăvara europeană. Nu ne va fi uşor, dar cred că suntem o echipă mare şi putem trece de ei

Novak Martinovic, fundaş Steaua

DESTINS

Lăcătuş şi-a permis să glumească cu Geraldo la antrenamentul oficial

„SĂ VINĂ PRIMĂVARA!“

Lăcătuş afirmă că Steaua trebuie să înscrie la Napoli pentru a se califica

Marius Lăcătuş e sigur pe el înainte de meciul de la Napoli. Spune că nu are de gând să joace la 0-0, nu se teme de atmosfera creată de suporterii italieni şi afirmă că şi campania de transferuri a Stelei din iarnă depinde de această partidă.

Se va spăla ruşinea din campionat dacă Steaua va scoate un rezultat pozitiv?

Ştim cât de important e acest meci pentru noi. E un joc prin care sperăm să facem uitate rezultatele mai puţin bune din campionat, şi sigur că ne dorim enorm o nouă participare în primăvara Europa League.

Vă e teamă de vreun jucător anume?

Nu. Sigur, nu ne va fi uşor, întâlnim un adversar periculos. Ştim că joacă bine acasă, însă sperăm să obţinem un rezultat pozitiv. Pentru noi nu este important cine va juca titular la Napoli, e important cum vom reuşi să-i blocăm ca şi grup. Sincer, mai puţin ne-am gândit la individualităţile lor.

Suporterii vor crea o atmosferă vulcanică...

E, acum doar n-o erupe Vezuviul! Avem jucători cu experienţă, care nu se vor speria de atmosfera creată de italieni. E posibil ca în funcţie de rezultatul de pe tabelă, dacă acesta va fi în favoarea noastră, reacţia lor să fie negativă şi faţă de propria echipă.

Vor putea evolua rezervele la nivelul titularilor?

Avem multe absenţe în lot. Sper ca jucătorii care vor intra să se ridice la nivelul titularilor şi chiar să-i depăşească, să îmi arate că merită să fie şi ei în primul „11”.

Suntem pregătiţi pentru orice surprize ne-au rezervat românii. Trebuie să facem un joc perfect în defensivă

Walter Mazzari, antrenor Napoli

Contează şi absenţa patronului?

Dacă Gigi Becali nu e la meci, înseamnă că are un motiv destul de întemeiat. Este reţinut de nişte probleme foarte importante, probleme care ar fi benefice şi pentru echipă.

„FANII ŞI VOR FACE SIMŢITĂ PREZENŢA“

Suporterii români vor fi destul de puţini.

Nu cred că vor fi aşa puţini. Îşi vor face simţită prezenţa pe stadionul din Napoli, sunt sigur de asta! Sunt foarte mulţi români şi în Napoli şi cred că vor veni la meci să ne încurajeze.

Gigi Becali spunea că în prima repriză veţi juca mai ofensiv, iar în a doua defensiv, pentru a păstra rezultatul...

(n.r. - râde) Îl ştiţi pe Gigi... Nu am venit aici să ne apărăm şi nici să apărăm rezultatul de la începutul meciului. Sunt sigur că trebuie să înscriem gol sau goluri, iar în funcţie de rezultatul de pe tabelă pot apărea schimbări în formula de joc. Aveţi răbdare până la meci şi veţi vedea dacă tactica mea dă roade.

O eventuală calificare ar schimba programul de pregătire din iarnă?

Programul de pregătire este deja făcut şi nu se va modifica deloc. Primul meci în Europa ar fi pe 17 februarie, deci programul nu se va modifica. Nu are rost să schimbăm programul. Dacă ne calificăm, e posibil ca la iarnă să apară alte modificări: de lot! Adică noi achiziţii. Dar acum e meciul cu Napoli. ■

EUROPA LEAGUE

GRUPA K

Ultima etapă (azi)

Napoli - **Steaua**	22:00
Liverpool - Utrecht	22:00

CLASAMENT

1. Liverpool	5	2	3	0	8-3	9
2. Steaua	5	1	3	1	9-10	6
3. Napoli	5	0	4	1	7-9	4
4. Utrecht	5	0	4	1	5-7	4

PROTECTOR

ICOANA PUSĂ DE MARADONA A RĂMAS PE TUNEL

Pe tunelul pe care steliştii vor merge de la vestiare spre teren este pusă o **icoană cu Sf. Gennaro (foto)**. Steliştii au întrebat gazdele ce e cu acea icoană, iar răspunsul oficialilor a fost următorul: „Când era jucător la Napoli, Maradona a cerut să fie pusă această icoană pe tunel ca fiecare jucător să o atingă înainte de a păşi pe gazon. Sf. Gennaro e protectorul oraşului nostru”.

ÎNTÂMPINARE

LĂCĂTUŞ, ACOSTAT DE TAXIMETRIŞTI

Aşa cum era de aşteptat, delegaţia Stelei n-a fost întâmpinată la Napoli cu urale şi aplauze. De îndată ce au ieşit din aeroport, roş-albaştrii au fost aclamaţi de către italienii care se aflau în zonă, primul luat în vizor fiind chiar Marius Lăcătuş. Taximetriştii care aşteptau în faţa aeroportului s-au urcat pe propriile maşini şi au început să-i strige tehnicianului „3-0” în timp ce arătau cele trei degete. „Fiara” nu s-a lăsat mai prejos şi le-a răspuns în italiană: „Aveţi prea multe degete ridicate. Ridicaţi doar unul, cu atât vă bate Steaua!”, a replicat Lăcătuş.

DOLEANŢĂ

SZEKELY: „ÎI RESPECTĂM, DAR VREM SĂ NE CALIFICĂM“

Lăcătuş a fost însoţit la conferinţa oficială de doi dintre titularii săi, Janos Szekely şi Novak Martinovic. Janos a exprimat cel mai bine dorinţa pe care o au steliştii la Napoli. „Ne aşteaptă un meci greu. Dar ne dorim foarte mult calificarea. Cunoaştem puterea şi forţa lui Napoli, îi respectăm, dar vrem să ne calificăm,” a spus la conferinţa de presă mijlocaşul dreapta al Stelei, Janos Szekely.

www.prosport.ro

OPINIE

Marius NIȚU

CARTONAȘUL ROZ

marius.nitu
@prosport.ro

DE CE VA CÂȘTIGA STEAUA CU NAPOLI

Căutarea unor motive extrasportive care ar putea influența un meci de fotbal are rostul ei, mai ales când adversarul e arogant. De exemplu, fundașul Gianluca Grava zice senin că vor învinge „fără probleme". Aici, vorba lui Gigi, e o întrecere de făcut aroganțe, folosită pe post de minipregătire psihologică. *Deci, de ce va câștiga Steaua cu Napoli? În primul rând, pentru că Napoli e singurul oraș italian mai murdar decât Bucureștiul, trăiască sindicatele gunoierilor mereu în grevă și Camorra.* Apoi, pentru că echipa din Ghencea are statistica de partea ei. În fond, de câte ori poți s-o pățești cu echipele italiene? Moneda trebuie să cadă și „Cap", nu numai pajura romană. Revenind la elementele mai concrete, Steaua e avantajată și pentru că patronul nu va veni la meci. Gigi vinde terenuri, Gigi se luptă cu marea criză de lichidități, deci Gigi nu mai poate să intre la pauză în vestiar ca să-l treacă pe Stancu mijlocaș, dacă are vreun feeling. În plus, apropo de Becali, cum poate să încaseze un creștin așa o supărare în postul Crăciunului?!
Până și Lăcătuș e în formă. „Fiara" s-a demarcat în sfârșit de părerea lui Giovani Becali, care îl sfătuiește să joace cu Matei, iar Szekely va apărea pe partea dreaptă. O fi bine, o fi rău, nu se știe, dar Lăcătuș e antrenor, n-a murit în funcție. *Aici, în „vedi Napoli e poi mori" e un alt avantaj major. Păi, cine a văzut Napoli mai mult ca să moară mai repede în cupele europene?*

SURPRIZĂ

DOAR 22 DE FANI AU CERUT PROTECȚIA POLIȚIEI!

Pentru că deplasarea la Napoli se anunță a fi deosebit de periculoasă pentru orice suporter român, aceștia se pare că preferă mai degrabă să nu se afișeze atât pe străzile orașului, cât și pe „San Paolo"! Poliția italiană a primit din partea clubului Steaua o solicitare pentru a asigura protecția doar unui număr de 22 de fani. Cum de la București se știe că vor veni aproximativ 500 de stelișți, cei mai mulți dintre ei cumpărându-și bilete chiar de la Napoli, înseamă că majoritatea acestora va sta răsfirată pe stadion și că fanii nu vor scoate nici însemnele clubului din Ghencea la vedere la meci.

„NE-AU TĂIAT BAGAJELE. AVEȚI GRIJĂ!"

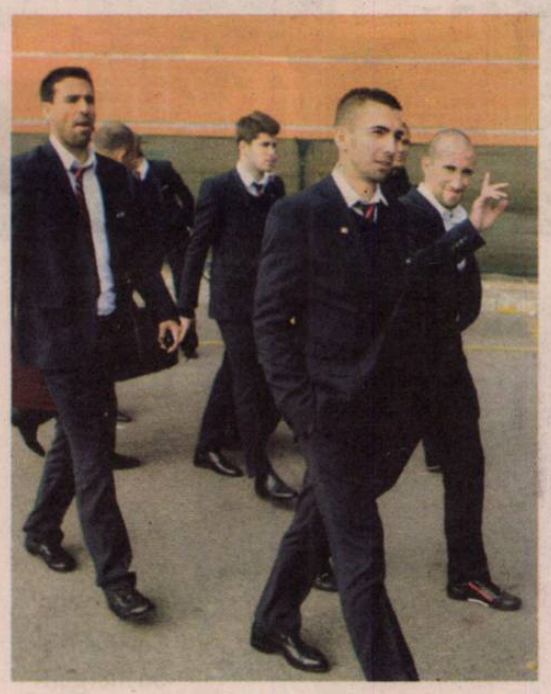

Românii au fost avertizați de oficialii olandezilor de la Utrecht. Lor li s-a furat echipamentul la Napoli

Steliștii au fost puși la curent cu ceea ce se întâmplă la Napoli de către oficialii celorlalte două adversare din grupă. Dacă șefii de la Liverpool le-au spus să aibă grijă de propriii suporteri, oficialii lui Utrecht i-au sfătuit de români să nu scape din ochi bagajele, întrucât ei au pățit-o. „Ne-au tăiat bagajele pe aeroport și ne-au furat o parte din echipamente", le-au transmis olandezii.

Vizita la Napoli pare pentru stelișți o adevărată cursă contracronometru. Frica de ultrașii napoletani l-a împins pe Marius Lăcătuș să nu-și mai scoată elevii la plimbare în ziua meciului. Apoi, oficialii roș-albaștri au fost puși în gardă: „Aveți grijă la suporterii italieni, vin pe scutere și te înjunghie", le-au spus „cormoranii". Acum, a apărut încă o problemă: stelișții au fost sfătuiți de olandezi să nu scape din priviri bagajele. „Nouă ne-au tăiat bagajele pe aeroport, am rămas fără o parte din echipament. Aveți grijă, că altfel o veți păți și voi", a fost mesajul transmis de oficialii lui Utrecht. Astfel, nimeni nu și-a scăpat din ochi bagajul, fiind imediat interceptat de stafful tehnic pentru a fi transportat la hotel.

„ĂȘTIA VĂ FURĂ ȘI CĂCIULA"

Acum patru ani, pe când antrena în Ghencea, Walter Zenga a reușit să perfecteze un amical cu Inter Milano. Partida s-a disputat în sudul Italiei, acolo unde, la fel ca și la Napoli, furturile sunt destul de dese. Când a pus piciorul pe pământ italian, tehnicianul și-a sfătuit imediat stafful: „Aveți grijă când faceți fotografii, există posibilitatea să vă smulgă aparatele din mână. Ăștia nu știu multe, dacă nu ești atent, rămâi și fără căciula de pe cap", a fost mesajul antrenorului, care a amuzat stafful roș-albastru. ■

36 DE ANI FĂRĂ GOL!

Steaua n-a reușit să marcheze până acum pe pământ italian

Răzvan TOMA
razvan.toma@prosport.ro

„Cizma" nu prea le prieste stelistilor. N-o spunem noi, ci statistica, pentru că, în șase meciuri disputate până acum contra echipelor italiene la ele acasă, roș-albaștrii nu au reușit să marcheze nici măcar un gol! Culmea e că roș-albaștrii ar putea acum să se califice chiar și cu 0-0.

Prima dată când Steaua a descins în Peninsulă a fost în 1984. Atunci, adversar a fost AS Roma, iar capitolinii nu erau o formație oarecare, ci finalista Cupei Campionilor Europeni din sezonul precedent. S-a jucat atunci în Cupa Cupelor, în primul tur, românii reușind să se impună cu 1-0, iar la București a fost un 0-0 sec. Anii 90 au adus încă două confruntări cu trupe din „Cizmă": prima a fost cu Genoa, în Cupa UEFA, echipă care tocmai o eliminase în turul precedent pe Dinamo. Tot 1-0 pe „Luigi Ferraris" și tot eliminare pentru Steaua. A urmat la rând Juventus, în grupele Champions League, meci de la care am rămas cu scorul de neprezentare (3-0) și cu o execuție magnifică a unui tânăr de 21 de ani, pe nume Alessandro del Piero. Grupele UEFA au adus apoi alte două confruntări: o înfrângere la Parma (1-0) și un egal la Sampdoria, iar ultimul meci a fost la Firenze, în grupele Ligii (0-0). Ca fapt divers, până la meciul cu Napoli din Ghencea, Steaua nu marcase deloc în fața unei formații italiene. Acum, a mai rămas în picioare doar „recordul" din deplasare. ■

STEAUA ÎN ITALIA

1984/85 C2 (tur 1)	Roma - STEAUA	1-0; 0-0
1991/92 C3 (tur 3)	Genoa - STEAUA	1-0; 1-0
1995/96 C1 (grupe)	Juventus - STEAUA	3-0; 0-0
2004/05 C3 (grupe)	Parma - STEAUA	1-0
2005/06 C3 (grupe)	Sampdoria - STEAUA	0-0; 0-0
2008/09 C1 (grupe)	Fiorentina - STEAUA	0-0; 1-0
2010/11 C3 (grupe)	Steaua - Napoli	3-3; ?

IMPERIUL FRICII

CORESPONDENȚĂ DIN NAPOLI (ITALIA)

DE LA BOGDAN STERIOPOL ȘI ALEXANDRU HOJDA

Orașul Camorrei le dă fiori fanilor și jucătorilor Stelei. Și unii, și alții au aplicat la sosire „omerta". Adică legea tăcerii

Un singur suporter român i-a așteptat pe steliști la sosirea la Napoli. Și spune că i-a fost teamă să facă asta!

La Napoli, foarte rar poți să vezi o mașină mai nouă de 2005. În plus, foarte multe sunt lovite, semn că regulile de circulație sunt mai degrabă „opționale"

Din cele 4.000 de tichete puse la dispoziție de napoletani, stelișții au cumpărat doar 500 de bilete. Aproape 200 s-au vândut în București, iar 300 au fost achiziționate de românii din Napoli. La sosirea elevilor lui Lăcătuș a participat doar un singur fan! Motivul? „Mi-a fost frică să vin și la aeroport, darămite la meci", a spus, amărât, suporterul.

Scandalul de la meciul tur dintre ultrașii steliști și cei napoletani a creat un adevărat iureș, acum, la partida din retur! Și cum polițele nu rămân niciodată neplătite, italienii le-au promis „iadul" românilor care vor veni pe „San Paolo".

„NU-L ȘTII PE LĂCĂTUȘ? NICI EU!"

Aeronava stelișților întârzie 20 de minute! Pe un aeroport micuț, un suporter român din Moldova, împreună cu fiul său de 4 ani, îi aștepta temător pe roș-albaștri: „După ce s-a întâmplat în meciul tur, ăștia se uită la noi ca lupii, să ne prindă la colț!", explică el. Și cum delegația stelistă întârzie, părintele își sfătuiește copilul: „Tati, să te duci la Lăcătuș și să-l saluți... Nu-l cunoști? Păi, nici eu nu-l cunosc, l-am văzut doar la televizor, dar e stelist de-al nostru", a sunat mesajul părintelui.

„AVEM FAMILII, COPII..."

Se uita în stânga și-n dreapta, iar când vorbea în română avea sonorul dat la minim, evitând chiar să răs-

PUBLICITATE

ȘOC
Steliștii s-au speriat puțin când au văzut celebrele scutere, de pe care se spune că vine moartea la Napoli

DÉJÀ VU
Ioan Becali încadrat de carabinieri. O imagine pe care orașul Napoli a mai văzut-o în urmă cu mai bine de trei decenii

HORROR
În ciuda aparențelor, nu e un buncăr făcut pentru apărarea orașului. Pur și simplu așa arată o casă de bilete de la „San Paolo“

MOTIV / GIGI BECALI A DEZVĂLUIT DE CE NU MERGE SĂ VADĂ STEAUA LA NAPOLI: DĂ UN TUN FINANCIAR CHIAR ÎN ACESTE ZILE

MAI BOGAT CU 12 MILIOANE DE EURO!

Doru GHEORGHIU
doru.gheorghiu@prosport.ro

În timp ce Steaua își joacă soarta europeană, patronul negociază cu compania Dedeman pentru vânzarea unui teren situat pe Bulevardul Barbu Văcărescu

Inițial, Gigi Becali anunțase că va fi prezent pe stadionul „San Paolo“ pentru meciul calificării Stelei în primăvara europeană. S-a răzgândit, ProSport aflând chiar din gura sa că într-adevăr merită să vadă meciul la București, la TV.

„Merg la Napoli fără bodyguarzi. Nu mi-e teamă că aș putea păți ceva acolo“, anunța deunăzi Gigi Becali. Nu mai e cazul și nu mai contează că merge sau nu cu suita de bodyguarzi în orașul din sudul Italiei, pentru că nu mai merge deloc! Motivul este unul cât se poate de serios. În ultimul timp, Gigi Becali a purtat negocieri cu lanțul de retail de materiale de construcții Dedeman pentru un teren aflat în zona Barbu Văcărescu. Acestea sunt aproape finalizate, Gigi Becali dorind să rămână la București pentru a vedea afacerea încheiată.

„STEAUA SE DESCURCĂ ȘI FĂRĂ MINE!“

„O să încasez cam 12 milioane de euro! De asta rămân la București. Steaua se va descurca și fără mine la Napoli, că doar nu joc eu. Joacă fotbaliștii. Negocierile astea există de mai mult timp și sunt aproape de a fi încheiate. E normal să-mi dau interesul, că nu e vorba de o afacere de doi lei. Să dea Dumnezeu să fac și afacerea și să nu piardă nici Steaua“, a confirmat ieri patronul stelist. Gigi Becali nu a spus însă că va și direcționa acești bani către Steaua, astfel că faptul că-i vor intra în cont 12 milioane de euro nu reprezintă neapărat o veste bună pentru suporterii din Ghencea. ■

Nu o să dau acești bani la Steaua neapărat, pentru că Steaua stă bine financiar în acest moment
Gigi Becali, patron Steaua

Foto: Alexandru HOJDA

pundă la telefon când îl sunau alți români pentru a-l întreba dacă au ajuns steliștii, doar pentru a nu fi auzit că vorbește în altă limbă. „Am venit aici pentru ăsta mic. Bine, și eu vreau să-i văd, nu i-am văzut niciodată. Sunt de șapte aici și așteptam momentul ăsta de mult timp. Am vrut să venim la meci, am vorbit și cu alți români, dar când am auzit ce s-a întâmplat la meciul tur, acum nu mai putem veni... Avem familii, copii, ce să fac? Să îmi las copilul pe drumuri pentru un meci? Nu te pui cu ei! Scot pistolul și ești împușcat direct, nu stau la discuții...“, a dezvăluit românul.

„LA BUCUREȘTI AU FOST SCOȘI DIN TAXIURI ȘI BĂTUȚI!“

Chiar dacă sunt considerați cei mai duri suporteri, napoletanii au și părțile lor pozitive. „Dacă nu ai bani, să știi că îți dau! Eu nu aveam cu ce să mă încalț. Am cerut pe stradă. Știi ce mi-au zis? Să aștept un minut. Au venit imediat cu o pereche de adidași! Dacă ai nevoie de bani, de mâncare, să știi că te ajută, au sufletul mare, doar să nu-i superi. Iar noi i-am supărat la meciul tur. Am avut prieteni italieni, care stau cu mine în cartier, și mi-au zis că în București au fost scoși din taxiuri și bătuți. Atunci nu e normal să fie și ei supărați acum?“, a mai spus fanul român. ■

De frică, fanul care i-a așteptat pe steliști la aeroport a refuzat să le spună ziariștilor români până și cum îl cheamă!

ŞI-A REZILIAT CONTRACTUL

Zapata a plecat în Columbia după ce a rupt înţelegerea cu Steaua, deşi mai avea şase luni de contract

Corina MLĂDINOIU
corina.mladinoiu@prosport.ro

De ieri, Robinson Zapata nu mai este jucătorul Stelei. Portarul columbian şi-a încheiat pe cale amiabilă colaborarea cu roş-albaştrii, fiind convins de patron să renunţe la contractul său contra salariului pe luna octombrie, plus trei bilete de avion către ţara sa natală.

Forma bună în care se află Ciprian Tătăruşanu, dar şi faptul că nu a mai intrat în graţiile patronului, şi ale staffului tehnic au făcut din Robinson Zapata un renegat. Intrat în ultimele şase luni de contract, Zapata a primit o ofertă consistentă din Bulgaria, însă portarul a refuzat transferul său către Levski Sofia. Motivul a fost suficient pentru a-i scoate din sărite pe şefii de la Steaua, care plăteau anual 180.000 de euro pentru salariul acestuia. Roş-albaştrii se înţeleseseră cu gruparea bulgară, însă columbianul a vrut să aştepte finalul campionatului pentru a pleca liber de contract şi a-şi putea negocia singur remuneraţia.

L-AU CONVINS CU SALARIUL PE OCTOMBRIE

Între timp, Zapata a cedat, iar ieri, cele două părţi au ajuns la un acord. Astfel, portarul columbian a fost convins să renunţe la ultimele şase luni pe care le mai avea în contract, primind în schimb salariul său pe luna octombrie şi trei bilete cu destinaţia Columbia. ▪

180 de mii de euro
avea pe an la Steaua columbianul

85 de jocuri
a prins Zapata ca titular la Steaua

LA UN PAS SĂ-L PIARDĂ PE BRANDAN

Argentinianul i-a ameninţat pe stelişti că îşi depune memoriu la LPF pentru a deveni liber de contract dacă nu i se dă prima de instalare

Nicu BĂDESCU
nicu.badescu@prosport.ro

Corina MLĂDINOIU
corina.mladinoiu@prosport.ro

Restanţele financiare pe care conducerea Stelei le are către jucătorii săi au pus din nou clubul din Ghencea într-o situaţie limită. Roş-albaştrii au fost la un pas să-l piardă pe Brandan, care dorea să depună memoriu la LPF pentru prima de instalare, dar, puşi în faţa acestei ameninţări, steliştii au făcut eforturi şi l-au plătit pe argentinian.

În urmă cu o lună, Steaua rezilia contractul cu Iulian Apostol. Motivul era reprezentat de neplata primei de instalare, pentru care mijlocaşul se adresase comisiilor LPF şi ceruse să fie declarat liber de contract. Vineri, conducerea din Ghencea a fost pusă în faţa unui caz similar, dar a redresat rapid situaţia.

BANI LA SEMNĂTURĂ: 235.000 DE EURO!

Dacă în cazul lui Apostol, suma în cauză era de 100.000 de euro, Pablo Brandan a negociat mult mai abil cu Gigi Becali contractul său. Doar nu degeaba s-a lăsat mai greu agăţat, el încheind seria celor veniţi de la Urziceni. Argentinianul trebuia să primească din partea lui Gigi Becali 235.000 de euro primă de instalare. Până vineri, fundaşul stânga nu încasase însă niciun cent din această sumă. Nervos, acesta a discutat cu şefii din Ghencea, cărora le-a transmis că, dacă nu va primi banii, va depune memoriu pentru a deveni liber de contract. Speriaţi, oficialii Stelei au luat imediat măsuri, astfel că luni seara, când Brandan a plecat cu familia în Argentina, contul său a fost alimentat cu cei 235.000 de euro.

MARINESCU A LUAT DOAR 20.000 DE EURO

În afara lui Brandan, singurul jucător adus de Steaua în această toamnă de la Urziceni căruia i-a fost achitată prima de instalare este Laurenţiu Marinescu. Mijlocaşul a avut însă avantajul de a avea cea mai mică astfel de recompensă, 20.000 de euro, cu mult sub cele negociate de Galamaz, Ricardo, Onofraş sau Bilaşco. ▪

3 ani
este durata contractului încheiat între Brandan şi Steaua

OBIECTIV *Gigi Becali are aşteptări mai mari de la Brandan, care deocamdată nu a reuşit să se impună ca titular la Steaua*

MIHAI STOICA L-A FĂCUT ŞI PE GALAMAZ SĂ SE RĂZGÂNDEASCĂ

Un alt jucător dintre cei de la Urziceni care a vrut să părăsească Ghencea în această iarnă a fost Galamaz (foto). Acesta a fost la un pas să plece la „U" Cluj, dar MM Stoica l-a convins că trebuie să rămână la Steaua, deoarece are nevoie de el în retur. Galamaz a decis până la urmă să-l asculte pe managerul pe care l-a avut şi la Urziceni. Fundaşul ar fi dorit să plece tot din cauza faptului că nu primise banii promişi la semnătură.

REFUZ

COSTEA JR NU VREA LA STEAUA

Mihai Costea (foto) i-a transmis ieri lui Gigi Becali că nu vrea să vină la Steaua. Patronul echipei din Ghencea a spus în dese rânduri că olteanul îşi manifestase dorinţa de a îmbrăca tricoul roş-albastru. „Nu se pune problema unui transfer al meu la Steaua! Am mai spus, mă bucur că una dintre echipele mari ale campionatului se interesează de mine, dar acum sunt la Craiova şi vreau să îmi fac treaba aici", a spus Costea junior.

INEDIT

MASEURII, TRIMIŞI CU O CURSĂ LOW-COST

Steaua a plecat ieri-dimineaţă spre Napoli cu o cursă charter. Trupa lui Marius Lăcătuş a plecat însoţită de Ioan Becali, fostul acţionar de la SC Dinamo, Gigi Neţoiu şi alţi câtiva apropiaţi ai lui Gigi Becali. Interesant este că avionul cu care aceştia au călătorit nu dispune de prea multe locuri, astfel că pentru a li se face loc prietenilor finanţatorului, o parte din stafful tehnic şi din cel medical a fost nevoit să plece cu o zi înainte cu o cursă low-cost.

ÎNCURAJARE

OLĂROIU: „NAPOLI ARE APĂRARE SLABĂ"

Fan al fotbalului italian, Cosmin Olăroiu le ţine pumnii steliştilor în această seară. Olăroiu Le transmite românilor să nu se teamă de napoletani deoarece sunt deficitari în apărare: "Napoli e un adversar incomod, o echipă foarte, foarte, foarte dificilă! Au jucători şi de creaţie, dar şi de finalizare. Defensiva lor este vulnerabilă. Dossena şi Maggio sunt jucători care au probleme pe faza de apărare. Apoi, portarul De Sanctis e foarte bun într-un meci şi foarte slab în altul. N-are constanţă", a spus Olăroiu în Adevărul.

EXCEPȚIE / GIULEȘTENII SUNT SINGURA ECHIPĂ DIN ROMÂNIA CARE A ELIMINAT NAPOLI DIN EUROPA, ÎN SEPTEMBRIE 1971

„FUNDAȘII NU MĂ MAI AUZEAU!“

Rică Răducanu spune că autogolul prin care Rapid a pierdut în Italia a fost cauzat de presiunea publicului!

Gigi STANCU
gigi.stancu@prosport.ro

Victor STOICESCU
victor.stoicescu@prosport.ro

Steaua va încerca azi să-i facă față lui Napoli pe „San Paolo”, dar roș-albaștrii merg pe un drum deja bătătorit. Rapidul, în 1971, după ce a pierdut cu 1-0 în deplasare și a câștigat cu 2-0 pe „23 August“, a creat un precedent, fiind prima echipă din România care a eliminat o formație din Italia. Rică Răducanu, unul dintre supraviețuitorii acelei „duble”, își amintește ce s-a întâmplat cu aproape 40 de ani în urmă și spune că, de această dată, românii n-au nicio șansă.

Primul meci a fost cel de la Napoli, adică exact locația războiului româno-italian de diseară, iar fostul portar al Rapidului a rămas impresionat de nivelul infrastructurii găsite acolo și de aroganța italienilor. „Când am intrat pe stadion, am rămas mască. Era parcă altă lume. Iar jucătorii lui Napoli arătau ca niște gladiatori și străluceau în echipamentele lor. Se vedea de la o poștă ce fotbaliști sunt. Și vorbeam între noi că se vede cât de fotbaliști sunt după modul în care se poartă și cum sunt îmbrăcați”, își aduce aminte Rică Răducanu, care a vorbit și despre iadul creat de fanii napoletani: „Presiunea pe care o fac ei e senzațională. Vreți să vă spun ceva? Cred că autogolul lui Culae Lupescu din ultimul minut a venit tocmai din motivul ăsta! N-auzeam nimic, nu mă înțelegeam cu fundașii!”.

„N-AU VRUT SĂ FACĂ SCHIMB DE TRICOURI!“

Portarul de atunci al Rapidului a povestit însă și o fază oarecum amuzantă, dar care i-a jignit pe jucătorii lui Bazil Marian în acel moment. „Am mers și noi, cum se face, la schimb de tricouri, dar ei nici n-au vrut să audă de așa ceva. Și acum îi înțeleg, pentru că noi aveam niște echipamente tocite din bumbac, iar ei unele de nici nu mai văzusem până atunci”, spune Răducanu.

e am
ealizat noi
unci a
ost ceva
tr-adevăr
iare și
nerită
mintit, ca
unct de
eper
că
ăducanu,
st portar
apid

teaua pierde
cel puțin
două-trei goluri
ferență. Am
rmărit Napoli
ultimele jocuri
este prea tare
entru noi
că Răducanu,
st portar Rapid

Foto: Dan DUȚĂ

MOMENT *Ziarul „Sportul“ a publicat la trei zile după partidă și o fotografie cu autogolul pe care Culae Lupescu i l-a marcat lui Rică Răducanu*

SUBESTIMARE

„BEAU ȘAMPANIE ȘI RÂDEAU DE MINE!“

Fostul jucător al Rapidului, Nicolae Lupescu (foto), omul care a marcat autogolul prin care Napoli a câștigat în Italia cu 1-0, spune că n-a rămas chiar atât de impresionat precum colegul său de echipă, Rică Răducanu. „Napoli avea o mare echipă cu Zoff, Altafini, Juliano și alții, dar eu n-am simțit nicio presiune, deși erau vreo 30.000 de spectatori în tribune. Mi-am dat autogol pentru că nu m-am înțeles cu Rică. Eu am vrut să-i trimit cu capul, iar el n-a strigat și a ieșit lăsând poarta goală. Nici orașul nu prea mi-a plăcut. Era cam murdar, cum e tot sudul Italiei, de fapt”, își amintește acesta. În ceea ce privește calificarea, Lupescu senior crede că e „meritul” napoletanilor, care i-au subestimat. „Țin minte că după meciul tur, pierdut de noi cu 1-0, italienii beau șampanie și mă ironizau pe mine că am dat autogol. Le-am zis doar atât: «Vă dăm noi șampanie la București». Și le-am dat prin golurile lui Liță Dumitru și Daniel Ene. Puteam să-i batem însă mai rău”, spune tatăl lui Ionuț Lupescu.

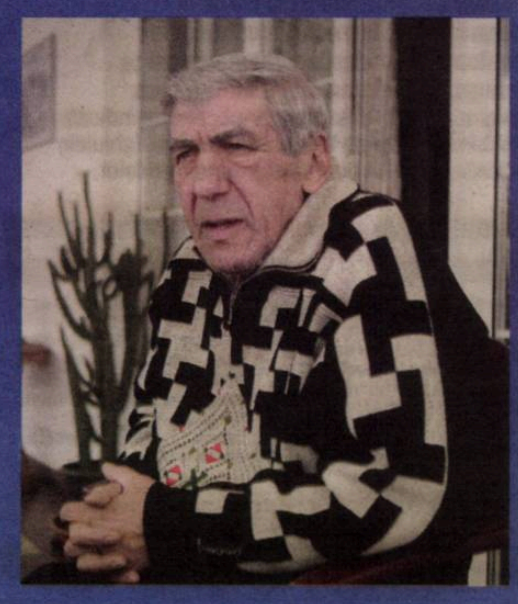

HANDBAL / EURO 2010

www.prosport.ro

OPINIE

Mihai MIRONICĂ

PE BUNE

mihai.mironica@protv.ro

ZEIȚELE DE PE MUNTELE NEGRU

Radu Voina începuse să semene cu Pyrrhus, generalul grec ale cărui victorii împotriva romanilor erau obținute cu pierderi umane mult prea mari, care până la urmă au dus la înfrângerea finală. Pierderea punctelor de referință din echipă, Vărzaru și Ungureanu, părea să confirme ghinionul unei generații care a trebuit să joace cele mai multe dintre turneele finale fără unele jucătoare-cheie. *Meciurile României la acest turneu sunt însă peliculele cu cei mai buni actori în rol secundar. Oana Manea, pivotul ce părea condamnat la o carieră în umbra Ionelei Gâlcă, și-a creat propriul contur în istoria națională cu meciul fantastic făcut în fața Croației.* Combinația sa de forță, agilitate și îndârjire în cea mai cumplită luptă, cea de pe semicerc, mi-a adus aminte de strălucitorul Mocanu de la Mondialul de acum 20 de ani. Iar Talida Tolnai a transformat lacrimile de durere de la accidentarea Paulei Ungureanu în lacrimi de bucurie. A fost entuziasmant să vedem cum liniștea jocului Talidei a fost spartă de exploziile euforice după ce paradele sale erau completate de un gol pe contraatac. *În acest timp, șarjele Adei Nechita, adusă din țară în timpul turneului, ne arată totuși că România continuă să aibă problemele de selecție care au persistat în ultimii ani din rațiuni de orgoliu sau de lipsă de inspirație.* România trebuie să mai crească. În toate meciurile, chiar și în cel pierdut cu Danemarca, a avut perioade în care a arătat ca o campioană, dar momentele de grație se frâng după câteva minute. Însă România are de unde crește. Geiger poate echilibra un atac ce pare a fi înclinat spre jumătatea de teren a lui Neagu și Ardean. Fiera mai poate străluci așa cum o făcea pe vremuri Meiroșu. *Iar Neagu ne poate aduce aminte de un anume Hagi în anul de grație 1994. Oricum, cu aceste fete care plâng, urlă, râd, lăcrimează, se încurajează, se luptă în noaptea scandinavă, parcă ascult Notti Magiche în variantă ABBA.*

DUȘ RECE

GEIGER, „TREZITĂ" DE VOINA

În time out-ul primei reprize a meciului România - Muntenegru, Radu Voina a dojenit-o pe **Melinda Geiger (foto)**. „Melinda, tată, avem nevoie de o aruncătoare în meciul acesta, că pasatoare avem destule. Nu mai întoarce mingea la Cristina, trage tu!", i-a spus Voina. Interul dreapta a ținut cont de indicație și la revenirea pe teren, a trimis două ghiulele consecutive în poarta muntenegrencelor.

ROMÂNIA	23-21	MUNTENEGRU
Antrenor: Radu Voina		**Antrenor:** Dragan Adzic
Ungureanu, Tolnai – Paraschiv, Chintoan, Han (1), Nechita (1), Neagu (11), Brădeanu, Stanca (1), Manea (3), Moldovan, Ardean (2), Șoit, Fiera, Tivadar, Geiger (4)		Vukcevic, Barjaktarovic, Milenkovic – Miljanic, Radicevic (3), Jovanovic (5), Radovic, Bulatovic, Kindl, Savic (2), Popovic (7), Markovic, Nikcevic, Lazovic (1), Mehmedovic (1), Knezevic (2)

La pauză: 13-12; **Arena:** MCH Arena (Herning); **Spectatori:** 1.000; **Arbitri:** Brunovsky – Canda (Slovacia)

Jucătoarea meciului: **Cristina Neagu**

EROINE ÎN SEMIFINALE

GRUPA PRINCIPALĂ I, ETAPA A II-A / ROMÂNIA - MUNTENEGRU 23-21. MÂINE JUCĂM CU RUSIA (ORA 17:45, TVR 2)

CORESPONDENȚA

Marius HUȚU din Herning (Danemarca)

Victoria României coroborată cu succesul incredibil al Spaniei (30-22) cu Rusia le propulsează pe fetele lui Radu Voina în semifinale. Norvegia sau Suedia, posibil adversar

Tricolorele zburdă spre semifinale, luând la instrucție tot poporul sârb. După Serbia și Croația a venit și rândul Muntenegrului să fie executat. 23-21 pentru România la Herning și turneul de vis se transformă în realitate.

Calculele sunt foarte simple înaintea primului meci disputat în impunătoarea arenă. România este obligată să nu piardă, altfel riscă să fie eliminată. Meciul zilei de la Campionatul European nu trezește însă și interesul danezilor. Cel puțin la startul partidei dacă sunt vreo 500 de spectatori, cu îngăduință, într-o arenă de peste 12.000 de locuri!

Radu Voina a pregătit o tactică specială pentru portarul Talida Tolnai: a cerut defensivei să o protejeze, astfel încât să nu riscăm o altă tragedie, vreo eliminare. Pe bancă nu mai există niciun portar de meserie după ce Paula Ungureanu a „căzut" la datorie.

NEAGU RULES

Cu excepția portarului, pe teren intră aceeași linie ca și în jocul cu Croația. România pare o fiară gata să-și înfigă colții în tot ce prinde în cale. Neagu încearcă să muște cu fulgi cu tot din Bojana Popovic, aplicându-i un marcaj sufocant. Muntenegru nu contează în atac pentru că și Talida Tolnai prinde din start toate mingile ce vin spre ea. Problemele apar însă în atac, unde și ex-iugoslavele sunt în stare să mănânce și pământul dacă e nevoie. La o apărare agresivă cu om pe fiecare jucătoare care are mingea, doar Cristina Neagu pare că se descurcă. Rezultatele se văd pe tabelă: cinci goluri din șase și o pasă de gol (6-4, minutul 15). Când Bojana scapă însă din marcajul lui Neagu, Muntenegru se dezlănțuie.

Am crezut în noi până la capăt. Toto trebuia să fie formidabilă, pentru că nu mai aveam un portar de rezervă

Melinda Geiger, jucătoare România

Coșmarul de la Aalborg cu Danemarca a ajuns și la Herning. Se năpustește peste tricolore timp de opt minute, iar adversarele conduc cu 9-6. Radu Voina cere time out și le cheamă pe fete la noi ordine. Îi spune în special Melindei Geiger că avem nevoie de goluri, nu de pase. Doar cu Neagu (7 goluri în prima repriză) care seamănă pericol în atac e greu, iar Melinda se dezmeticește și aplică trei torpile în poarta Muntenegrului. România întoarce rezultatul și intră în avantaj la cabine, cu 13-12.

MAGIE A LA TOTOLINHO

Coordonatele jocului nu se schimbă în partea secundă. Adică luptă până la epuizare, adrenalină, show. România face însă două schimbări care îi permit să câștige în consistență: intră Tivadar în apărare și Adriana Nechita pe dreapta, care și aplică o primă lovitură. „Toto" Tolnai crește și ea de la fază la fază, este stăpâna semicercului și apără tot inclusiv de la șapte metri. Selecționerul parcă ar vrea și el să intre pe teren, dar în față îi apare Melinda, căreia îi cere din nou să dea la poartă: „Ești liberă! Nu mai pasa! Trage!". Toate sunt puse cap la cap, iar România devine o încântare, la fel și rezultatul: 19-13 (min. 45). Zarurile par a fi aruncate, dar Voina nu vrea să riște și introduce forțe proaspete pe teren, pe Stanca și Han. Cele două le împletesc picioarele adversarelor, iar națională face sprinturi spre a doua victorie la Herning, chiar dacă pe final obosește puțin. Spiritul sârbesc ține însă Muntenegru în viață, se zvârcolește să revină, dar după atâtea ghinioane mai avem și un dram de noroc. Adversarele dau în bara vrăjită de „Totolinho" sau se opune chiar, iar România câștigă cu 23-21. Și nu obține orice victorie, ci una care ne propulsează spre „careul de ași".

GRACIAS, ESPAÑA!

Spania a învins surprinzător Rusia cu 30-22 şi a ajutat implicit România să se califice în semifinale

România a câştigat cu 23-21 cu Muntenegru, dar victoria nu i-a asigurat automat şi calificarea în semifinale. Urma partida Rusia – Spania, iar tricolorele aveau nevoie de o mare surpriză, ca ibericele să furnizeze marea lovitură.

„Spania a debutat cu un incredibil 7-0, motiv pentru Trefilov să ţipe ca din gură de şarpe. Iar asediul ibericelor a continuat, ajungând să conducă şi cu opt goluri, 13-5. Lucrurile păreau că revin la normal după ce Rusia a redus până la pauză la 12-16, dar gluma a continuat să să se îngroaşe în partea secundă. Spania s-a distanţat din nou la opt goluri, cu 24-16 (min. 40), o diferenţă greu de recuperat şi de o campioană mondială precum Rusia.

Spania a răpus la final echipa lui Trefilov (30-22) şi a ajutat România să facă pasul decisiv pentru semifinale. Până la ultimul meci al zilei de la Herning, Danemarca – Croaţia, naţionala îşi asigurase în proporţie de 99% calificarea în careul de aşi. Trebuia doar ca gazdele să facă un egal. Şi chiar în cazul unei înfrângeri, ar trebui mulţi de „dacă" în ultima zi la Herning. Adică naţionala Croaţiei să piardă cu Spania, iar Muntenegru să bată la două goluri Danemarca, dar nu la mai mult de patru goluri. ■

CRISTINA A ECLIPSAT-O PE BOJANA

Starul României are cale liberă spre Oscar

Cristina Neagu a jucat până la epuizare în meciul cu Muntenegru. A încântat în atac şi a scos-o din joc pe Bojana Popovic. La un moment dat nu a mai avut putere şi a cerut schimbarea. La finalul partidei era extenuată, dar fericită.

Este o victorie mare, mai ales că am trecut peste şocul psihologic al accidentării Paulei. A fost foarte greu să ne descătuşăm
Radu Voina, selecţioner

Cristina, felicitări. Cum te simţi?
Sunt fericită, dar a fost un meci tare greu din punct de vedere fizic. Dar totul e bine când se termină cu bine.

Ai avut o motivaţie în plus că ai jucat împotriva Bojanei?
Pe mine nu m-a interesat acest lucru, ci doar să câştigăm. Bojana este o jucătoare esenţială, dar un meci îl câştigă o echipă, nu o singură jucătoare. Iar România a câştigat pentru că a arătat ca o echipă.

Ce a făcut diferenţa?
Cred că apărarea şi-a făcut foarte bine treaba, plus portarul Talida Tolnai, care a fost formidabil, dar şi în atac am avut câteva faze frumoase. Per ansamblu am fost mai bune.

Aţi jucat şi pentru Paula?
Îi dedic această victorie. Cu Croaţia am câştigat, dar a fost o victorie tare tristă din cauza accidentării Paulei.

La ce vă aşteptaţi mai departe?
Să obţinem victorii mai facile, să nu mai stăm încordate până în final. Cu Muntenegru a fost mai greu şi din cauza mizei pe care a avut-o partida. A fost un joc crucial, dacă am fi pierdut, ele s-ar fi dus în semifinale, iar noi am fi fost eliminate din această dispută.

Mergeţi acasă cu un cadou pentru români, de Sărbători?
Şi noi ne dorim să le facem cadouri, să sperăm că vom şi reuşi.

11
goluri
din 16 aruncări a marcat în meciul de ieri Cristina Neagu, ea fiind de altfel principala marcatoare a României

58
de minute
a jucat în meciul cu Muntenegru Cristina Neagu

PUBLICITATE

ARSIS OFERTĂ SMARTPHONE

LG GT540
99 lei

SAMSUNG i9000 GALAXY S
684 lei

Internet mobil la cea mai mare viteză

NOKIA E5
82 lei

LG P500 OPTIMUS ONE
39 lei

vodafone

Preţul include TVA şi este valabil la abonamentele Vodafone Complet 1500 plus internet mobil de 500 Mb încheiat pe 2 ani. Oferta este valabilă până pe 31.12.2010, în limita stocului disponibil. Pentru mai multe detalii despre ofertele de telefoane şi abonamente vă aşteptăm în magazine sau pe www.arsis.ro şi www.vodafone.ro

GRUPA PRINCIPALĂ I (HERNING)

IERI

ROMÂNIA	–	MUNTENEGRU	23-21
SPANIA	–	RUSIA	30-22

• Meciul Danemarca – Croaţia s-a terminat după închiderea ediţiei

CLASAMENT

1. ROMÂNIA	4	3	0	1	106-94	6p
2. Danemarca	3	3	0	0	73-61	6p
3. Muntenegru	4	2	0	2	95-94	4p
4. Spania	4	1	0	3	95-96	2p
5. Rusia	4	1	0	3	94-104	2p
6. Croaţia	3	1	0	2	75-89	2p

Mâine: România – Rusia, Spania – Croaţia, Danemarca – Muntenegru.
S-au jucat: Spania - Muntenegru 20-22, România - Croaţia 31-22, Danemarca - Rusia 26-20
Rezultatele înregistrate în grupele secundare: Spania - **România** 26-30, **România** – Danemarca 22-25, Spania – **Danemarca** 19-22, Muntenegru – Rusia 24-22, Rusia – Croaţia 30-24, Muntenegru – Croaţia 28-29

GRUPA PRINCIPALĂ II (LILLEHAMMER)

IERI

OLANDA	–	UNGARIA	27-19
SUEDIA	–	FRANŢA	21-22

• Meciul Ucraina – Norvegia s-a terminat după închiderea ediţiei

CLASAMENT

1. Suedia	4	3	0	1	103-84	6p
2. Olanda	4	2	0	2	91-80	4p
3. Norvegia	3	2	0	1	86-59	4p
4. Franţa	4	2	0	2	85-96	4p
5. Ungaria	4	2	0	2	79-104	4p
6. Ucraina	3	0	0	3	63-84	0p

• **Azi:** Ucraina – Franţa, Suedia – Ungaria, Olanda – Norvegia.
S-au jucat: Olanda - Franţa 21-23, Ucraina - Ungaria 25-26, Suedia - Norvegia 24-19
Rezultatele înregistrate în grupele secundare: Ucraina – Olanda 13-25, Suedia – Ucraina 33-25, Suedia – Olanda 25-18, Norvegia – Franţa 33-22, Franţa – Ungaria 18-21, Norvegia – Ungaria 34-13

PRIMELE DOUĂ ECHIPE DIN GRUPELE PRINCIPALE SE CALIFICĂ ÎN SEMIFINALE, UNDE JOACĂ ÎNCRUCIŞAT

ÎNGERUL CE CÂNTĂ ÎN BISERICĂ

Goalkeeperul Talida Tolnai susţine că ghidul său în viaţă este Dumnezeu

Îngerul păzitor al României, Talida Tolnai (31 de ani, 1,87 m, 73 kg), a avut aseară o serie de intervenţii fantastice (21 de parade din 24 de aruncări), reuşind să le blocheze pe muntenegrene cam de pe toate poziţiile. Bojanei Popovic i-a scos peri albi, iar cu ajutorul vocii impunătoare şi-a dirijat perfect defensiva.

„A fost cel mai bun meci al meu la echipa naţională. Îi dedic această victorie Paulei Ungureanu", a declarat imediat după meci portarul de la Oltchim. Lansată în handbalul mare de Gheorghe Tadici, la Silcotub Zalău, Talida a stat mereu în umbra unor mari portari. O tipă echilibrată, o excelentă colegă, Toto, cum îi spun apropiaţii, s-a dovedit a fi mai mereu soră cu ghinionul.

De-a lungul carierei şi-a rupt ambele picioare, iar în prezent, un bandaj imens e camuflat de pantalonii lungi de trening. Printre toate hăţişurile vieţii, Tolnai a trecut cu ajutorul lui Dumnezeu. „El e ghidul meu în viaţă", a spus răspicat şi aseară portarul cu reflexe fabuloase. Interesant este că handbalista tricoloră nu a ezitat niciodată să-şi declare apartenenţa religioasă: „Sunt pocăită, sunt la penticostali". Iar credinţa în Dumnezeu şi-o exprimă prin diferite feluri. „Cânt peste tot: la biserică, acasă, în maşină sau înainte de antrenament. Dumnezeu trebuie lăudat mereu". ■

1
gol
a marcat Talida pentru echipa naţională în cele 103 selecţii pe care le-a bifat sub tricolor

5
titluri
de campioană naţioanlă are în palmares Talida Tolnai

Talida e campioană europeană de tineret cu naţionala României (1998). Din cauza unei accidentări, Tolnai n-a făcut parte din lotul României, medaliat cu argint

HANDBAL EURO 2010

www.prosport.ro

ÎNTĂRIRI

SMEDESCU INTRĂ DIN SEMIFINALE

România a venit cu trei portari la Campionatul European, însă numai doi au fost înregistrați pe foaia de joc. Mihaela Smedescu a rămas în afara lotului, dar a fost adusă în Danemarca pentru a intra în orice moment dacă situația o va impune. Iar cazul de față o cere, numai că regulamentul nu permite României să facă schimbări pe parcursul meciurilor din fazele intermediare. Astfel, Smedescu, jucătoare împrumutată de Oltchim la Tomis Constanța, dar care poate fi chemată oricând înapoi la Vâlcea, va intra în lot numai din semifinale. Smedescu a fost în aceeași situație și la CM din 2009, pe finalul competiției înlocuind-o pe Cristina Neagu, care se accidentase.

SURPRIZE-SURPRIZE

PORTARUL OANA MANEA

România a rămas într-un singur portar pentru meciurile cu Muntenegru (de aseară) și cu Rusia. Iar întrebarea „Ce facem dacă și Talida Tolnai se accidentează sau este eliminată?" a apărut inevitabil. Națională ar fi nevoită să bage între buturi o jucătoare, cea mai probabilă soluție fiind **Oana Manea (foto)**. În câteva momente de relaxare la antrenamentele din zilele trecute, pivotul României a intrat în poartă și a arătat că are și abilități de portar. Nu a bănuit însă niciun moment că se va ajunge într-o astfel de situație.

DESTIN / UNGUREANU A SUFERIT O RUPTURĂ A LIGAMENTELOR ÎNCRUCIȘATE LA GENUNCHIUL STÂNG

GHINIONUL CA ȘANSĂ: POATE DEVENI MĂMICĂ

CORESPONDENȚĂ

Marius HUȚU
din Herning
(Danemarca)

Portarul naționalei ratează restul turneului și va reveni abia anul viitor. Până atunci are timp să-și împlinească marea dorință de a avea un copil

Doamne-ferește să se accidenteze și Talida Tolnai! Are și ea ambii genunchi operați
Gheorghe Tadici, antrenor HC Zalău

De ce ne-am temut nu am scăpat. Accidentarea Paulei Ungureanu din meciul cu Croația este foarte gravă. Portarul național a suferit o ruptură a ligamentelor încrucișate și va lua o pauză forțată de cel puțin șase luni.

Națională a fost în stare de alertă până la meciul cu Muntenegru. Motivul l-a reprezentat șocul trăit de Paula Ungureanu (30 de ani). Transportată pe targă la spital, handbalista de la Oltchim a revenit la hotel, dar ieri s-a prezentat din nou la medici și a primit vești necruțătoare. În urma RMN-ului efectuat, verdictul final a fost ruptură de ligamente încrucișate. Adică o pauză forțată de șase luni. Decizia nu i-a fost comunicată pe loc, poate și pentru ca Paula să nu fie și mai panicată, ci la câteva ore distanță. Ea s-a întors în cârje de la spital, cu genunchiul stâng imobilizat, iar la ora meciului a rămas la hotel.

Ungureanu va părăsi în această dimineață Danemarca, oficialii români încercând aseară să-i găsească un bilet de avion direct spre Bruxelles, acolo unde va fi operată în această săptămână de către medicul Marc Martens, ortopedul care i-a pus pe picioare pe Van Basten și Kaka.

BERBECARU: „ȘI-A DORIT UN COPILAȘ"

Paradoxal, ghinionul se poate transforma într-o mare șansă pentru Paula Ungureanu. Șansa de a deveni mămică. În vara anului trecut, Oltchim i-a propus prelungirea contractului cu doi ani, însă ea a refuzat. „A dorit să semneze pe numai un an pentru că ne-a spus că vrea un copilaș", a declarat ieri pentru ProSport vicepreședintele clubului oltean, Petre Berbecaru. „Acum, va avea automat șase luni de pauză din cauza accidentării, plus încă trei luni vacanța din vara anului viitor, dintre campionate. Uite că s-au făcut cele nouă luni pe care și le dorea. Ne doare suferința ei, aveam nevoie de ea în Liga Campionilor, dar poate în această perioadă i se va împlini visul", a mai spus Berbecaru.

ARE LIGAMENT ARTIFICIAL LA GENUNCHIUL STÂNG

Accidentarea suferită luni de Paula nu este singulară în CV-ul handbalistei. Din 2005, de când ea a cucerit argintul la mondialele din Rusia cu națională României a fost obligată să stea pe bară doi ani și jumătate din cauza problemelor la genunchi. „În urmă cu doi ani a suferit la Budapesta o operație de ligamentoplastie. Doctorii nu au mai putut să-i repare genunchiul accidentat și au folosit un ligament artificial", a povestit pentru ProSport antrenorul Gheorghe Tadici. ■

LIGA PRO SPORT

DE CUMPĂRAT:

Tătărușanu	34.667
Bozovic	39.333
Cadu	43.000
Găman	42.333
Zicu	48.333
Spadacio	53.000
Wesley	48.000
Torje	56.000
Fl. Costea	51.667
B. Stancu	54.000
Traore	41.000
	511.333

INTRĂ PE WWW.LIGAPROSPORT.RO

Știm ce înseamnă să fii suporter!
De aceea scriem mai mult despre echipa ta favorită. PRO SPORT

„VREAU SĂ JOC LA RAPID!“

Issa Ba, fostul fotbalist al lui Auxerre, în prezent la FCM Tg. Mureş, ar fi de acord cu o ofertă venită din Giuleşti

Foto: Răzvan LUPICĂ

Antonio ROBITU
antonio.robitu@prosport.ro

Mijlocaşul senegalez Issa Ba, de la FCM Tg. Mureş, i-a impresionat pe Dinu Gheorghe şi Marius Şumudică, după evoluţia pe care a avut-o în meciul direct din turul campionatului. Cei doi vor să-l aducă la Rapid în pauza competiţională din această iarnă.

Ai jucat la Auxerre alături de Daniel Niculae, Gabriel Tamaş şi Marcos Antonio. Îţi mai aminteşti acea perioadă?
Da, da! Nico, Marcos, Gabi... Băieţi buni, m-am înţeles foarte bine cu ei. Cu Gabi Tamaş mai păstrez legătura chiar şi acum, ştiu că a ajuns la West Bromwich, mă bucur pentru el.

După un tur de campionat petrecut în România, poţi spune care sunt diferenţele între fotbalul francez şi cel românesc?
Aici se pune mai mult accent pe latura fizică. Sunt diferenţe şi în ceea ce priveşte partea tehnică. Nivelul din Franţa este mai ridicat, acolo se joacă mai bine din punct de vedere tactic.

7
meciuri
a jucat Issa Ba pentru FCM Târgu Mureş în turul campionatului

„AŞTEPT OFERTA”

Ştii că după partida de campionat cu Rapid ai fost remarcat de conducerea Rapidului?
Aaa, da?! Nu ştiam, pentru că eu nu înţeleg limba română şi nu urmăresc ziarele sau ştirile la televizor. Ce să zic, eu am contract până în vară cu Târgu Mureş, iar antrenorul şi conducerea vor să rămân în continuare. Dacă Rapid îmi va face o ofertă bună, o voi analiza cu atenţie.

Ai fi dispus să pleci de la Târgu Mureş în această iarnă?
Vreau să joc la Rapid, dar mai întâi să văd oferta.

Ştii că Rapid este fosta echipă a lui Niculae?
Da, ştiu că a venit la Auxerre de acolo şi mai ştiu şi că a avut rezultate importante cu această echipă. Aş fi încântat să joc în Giuleşti, mai ales că acolo este şi amicul meu Marcos Antonio. ■

24
de partide a evoluat senegalezul Issa Ba (în alb) pentru Auxerre în trei sezoane

PUBLICITATE

Foto: Cosmin MOŢEI

Vorbeam constant cu Emil Dică, suntem prieteni. Nu am apucat să îi spun de oferta Clujului, deoarece lucrurile s-au întâmplat foarte repede
Vasile Maftei, fundaş CFR Cluj

CFR / FUNDAŞUL VISEAZĂ SĂ-ŞI DUCĂ PÂNĂ LA CAPĂT ANGAJAMENTUL DE TREI ANI ŞI JUMĂTATE

„N-AU AVUT BANI PENTRU MINE“

Vasile Maftei explică motivul pentru care a ales să joace la Cluj şi nu crede că fanii giuleşteni sunt supăraţi pe el

Cristian ASZALOS
cristian.aszalos@prosport.ro

Adus în Gruia ca o soluţie viabilă pentru postul de fundaş dreapta sau de stoper, Vasile Maftei (foto, 29 de ani) se declară extrem de fericit că a ajuns în Gruia şi dezvăluie că ar vrea să-şi încheie cariera în tricoul vişiniu al clujenilor.

După nouă sezoane la Rapid, Maftei a lăsat vişiniul din Giuleşti pentru cel din Gruia. Transferat pentru 400.000 de euro de la Urziceni, fundaşul mărturiseşte că a fost convins pe loc de clujeni, deşi Dan Petrescu i-a spus că îl vrea la Kuban. „E adevărat, m-a sunat Dan Petrescu şi mi-a spus că mă vrea în Rusia, dar singura ofertă concretă a venit de la Cluj. Am acceptat în 10 minute propunerea de la CFR. Sunt foarte fericit că am ajuns aici. E un club mare, cu condiţii excelente, care a făcut performanţă.

Visez în continuare la echipa naţională, mai ales că am ajuns la un club mare precum CFR
Vasile Maftei, fundaş CFR Cluj

Cred că am făcut un pas înainte”, spune Maftei.

Fundaşul va împlini pe 1 ianuarie 30 de ani şi crede că finalul carierei îl poate prinde în Gruia. „Ţinând cont că am contract pe trei ani şi jumătate, sunt şanse mari să îmi încheie aici cariera. Cert e că visez să-mi duc angajamentul până la capăt. M-a impresionat mereu civilizaţia din Ardeal şi faptul că niciodată nu am fost înjurat la Cluj, ca pe restul stadioanelor din ţară”, mai zice Maftei.

NU VREA BANDEROLA

Noul jucător al lui CFR anunţă şi că nu vrea să fie căpitan la CFR. „Nu vin la CFR să mă impun, ci să mă integrez. Am văzut că a ieşit o dezbatere publică şi că ar urma să fiu căpitan. Domnul Mureşan a vrut să mă încurajeze când a spus că voi fi al doilea căpitan. Ei au un superjucător căpitan (n.r - Cadu) şi un vestiar care a obţinut mari performanţe”, explică Maftei, care ştie şi de ce nu a ajuns la Rapid. „N-au avut bani. Fanii n-ar trebui să fie supăraţi, fiindcă ei ştiu că mi-am făcut datoria în Giuleşti. Să se gândească şi că puteam ajunge la Steaua sau la Dinamo”, încheie Maftei.

1
titlu
a cucerit Maftei, în 2003, cu Rapid, precum şi trei Cupe, trei Supercupe ale României şi o calificare în sferturile Cupei UEFA

VISEAZĂ SĂ MAI JOACE PENTRU ROMÂNIA

Deşi a ieşit în ultimele luni din vederile lui Răzvan Lucescu, Vasile Maftei crede că în 2011 va fi convocat din nou. „Visez în continuare la echipa naţională, mai ales că am ajuns la un club mare precum CFR. Eu voi munci mult şi va depinde numai de selecţioner dacă va apela la mine”, a declarat Maftei. Fundaşul are 11 meciuri jucate sub tricolor, ultimul pe 7 septembrie, în Belarus, scor 0-0. ■

PROGRAM TV
ASTĂZI

17:30 / DIRECT
EUROSPORT
Înot: Campionatele Mondiale în Bazin Scurt

19:05 / DIRECT
SPORT.RO
Informația: Bucurați-vă de fotbal!

22:00 / DIRECT
SPORT.RO
Fotbal: Liverpool - Utrecht

00:00 / DIRECT
SPORT.RO
Special: Bucurați-vă de fotbal!

ProSport nu-şi asumă răspunderea pentru eventualele schimbări operate între timp în program

Foto: Cosmin MOŢEI

DISCUŢII
ÎNTÂLNIRE BADEA - ANDONE
Banca tehnică a lui Dinamo are un ocupant sigur până la vară. Aseară, preşedintele CA al „câinilor", Nicolae Badea, a avut o întâlnire cu **Ioan Andone (foto)**, înainte ca tehnicianul să plece în vacanţă. La finalul discuţiilor dintre cei doi, „Fălcosul" l-a anunţat pe oficialul dinamovist că va rămâne şi în retur pe banca lui Dinamo.

DECIZIE
„CÂINII" AŞTEAPTĂ BANII PÂNĂ DE CRĂCIUN
Elevii lui Ioan Andone au plecat în vacanţă, însă aşteaptă în continuare ca cei din conducere să vireze o parte din restanţele financiare. Astăzi, mare parte a jucătorilor intră în a 60-a zi de restanţe, asta în timp ce alţii au întârzieri de până la patru luni. Până în acest moment, niciun fotbalist nu şi-a depus memoriu pentru a-şi recupera banii sau a deveni jucător liber, însă, în cazul în care până de Crăciun nu vor primi niciun ban, este posibil ca mai mulţi fotbalişti să îşi caute dreptatea la Comisiile Ligii Profesioniste de Fotbal.

„VENEAM LA DINAMO ŞĂ CONDUC EU!"

Ioan Niculae, patronul Astrei, vede fotbalul ca pe un hobby, distracţia unui fost jucător de Divizia B ajuns miliardar în euro

Cătălin MUREŞANU
catalin.muresanu@prosport.ro

Nicu BĂDESCU
nicu.badescu@prosport.ro

Pe Ioan Niculae l-am găsit la sediul firmei sale din centrul Capitalei. Cocoţat la etajul 7, omul de afaceri a acceptat cu greu să vorbească. În cele din urmă a răspuns afirmativ, iar după vreo 15 minute de aşteptat în camera de protocol, patronul Astrei ne-a invitat în biroul său. „Poftiţi o carte de vizită, să învăţaţi să-mi scrieţi numele corect. Şi Băsescu, când vrea să mă înjure, îl înjură pe ăla de la Braşov".

Domnule Niculae, de ce aţi intrat în fotbal?
E boală veche. Eu am jucat fotbal până la 19 ani, la Alexandria, în Diviziile C şi B. Mi-am rupt piciorul şi am fost nevoit să renunţ, însă microbul a rămas. Apoi am preluat Rafinăria Astra, iar aici echipa de fotbal exista. Erau vreo 2.000 de oameni, iar pentru ei am spus că trebuie să bag bani în fotbal. Era o poveste frumoasă pentru nişte oameni care nu aveau prea multe distracţii. Acum, din 2.000 au mai rămas doar 100, asta pentru că Petromul a închis tot.

Acum vreţi să duceţi echipa la Giurgiu...
Da. Şi o s-o duc. Sediul clubului este deja în Giurgiu şi ne vom muta cu totul acolo. Facem un stadion de 12.000 de locuri, cu toate condiţiile. Eu sunt giurgiuvean şi am o datorie faţă de acel loc. În plus, vă spun ceva: acolo este un primar care vrea fotbal, pe cel din Ploieşti nici nu l-am văzut la faţă. În schimb, i-am văzut pe oamenii lui care veneau mereu când mai ridicam un pilon la stadion să-mi spună că nu am nu ştiu ce autorizaţie. Ploieştiul mi-a făcut necazuri, deci să nu îi mai deranjăm.

Poate şi pentru că mai există o echipă. Petrolul este formaţia cea mai iubită în oraş.
Petrolul e tot Astra, asta să fie clar! Eu am făcut o greşeală în 2003, atunci când am acceptat să schimb numele Astrei.

Unirea Urziceni, Oţelul... Nu sunteţi invidios?
Nu. Sunt bucuros. Sunt bucuros pentru că le-a dat peste nas celor din Bucureşti. Echipele din Capitală s-au învăţat ca de multe ori să câştige cu japca.

„LA CFR S-A INVESTIT ABERANT"

Este CFR un exemplu de urmat pentru formaţiile din provincie?
La Cluj, investiţiile sunt aberante. Afacerile mele sunt altele, nu fotbalul. Fotbalul este un hobby. Niciodată nu voi investi prostește.

Totuşi, aţi vrut să mergeţi la Dinamo.
Nu eu am vrut, ei au vrut. Acolo erau cererile mai mari, dar şi obligaţiile mai mari.

Şi ce s-a întâmplat de nu aţi bătut palma?
A fost o mare greşeală, iar greşeala a fost a lor. Vă spun şi care a fost problema, că am văzut şi am citit tot felul de variante. Voit, în timp ce negociam cu cei de acolo, au apărut în presă numele altor oameni care ar vrea să preia Dinamo. Cineva a vrut să văd eu că am concurenţă.

> E frumos când învingi Rapidul şi în tur, şi în retur, e frumos să baţi Steaua, iar Dinamo să te bată doar pe furăciune
> **Ioan Niculae,** finanţator Astra

> Clubul Dinamo va rezista. Nu e mai grav decât în alte părţi. Vor vinde jucători şi se vor descurca
> **Ioan Niculae,** finanţator Astra

Atunci l-am sunat pe domnul Badea şi i-am spus că nu mă mai interesează. Vă mai spun ceva: nu aş fi venit decât ca acţionar majoritar. Cine ascultă muzica trebuie să o şi plătească.

N'Doye a venit la petrecerea de sfârşit de an a Astrei. Nu l-aţi ofertat?
Nu, dar e un jucător interesant, care îmi place. E prieten cu Miranda şi el l-a chemat la petrecere. Am făcut glume despre escapadele lui. Mi-a spus că multe sunt exagerări. Am vrut chiar să văd dacă bea alcool. Aveam un vin bun de-al nostru şi chiar am insistat să-i dau. M-a refuzat, a băut doar Fanta.

Să ne întoarcem la Astra. Ce satisfacţii v-a oferit acest hobby al dumneavoastră?
M-au bucurat foarte mult cele două semifinale de Cupă. Chiar şi aşa, după cea cu Dinamo am renunţat la fotbal, dar până la urmă a renunţat Altmayer, care ne-a furat. Pot spune şi acum ce am spus atunci: sunt arbitri legaţi de anumite cluburi, iar problema s-a mutat de la centru spre tuşă.

Doar arbitrii vă strică distracţia?
Uneori m-am simţit trădat. A fost un meci în care i-am bătut pe stelişti cu 3-0. Chiar Gigi ne-a spus că i-a oferit lui Mihalache zece mii de euro să o lase mai moale. I-a dat două goluri, însă în decursul anilor am mai avut bănuieli. Dar nu m-au furat pe mine, s-au furat pe ei şi pe colegii lor. ■

Foto:Răzvan LUPICĂ

1,2
miliarde de euro
este averea estimată a lui Ioan Niculae

ORICE E POSIBIL ÎN WWW.LIGAPROSPORT.RO

ABONEAZĂ-TE LA PROSPORT!
★ „CUMPĂR PROSPORT" PRIN SMS LA 7533 (7€ fără tva) / 1 LUNĂ
★ ONLINE: WWW.PROSPORT.RO (VISA / MASTERCARD / VISA ELECTRON SAU MAESTRO)
★ PRIN ORDIN DE PLATĂ SAU MANDAT POŞTAL (vezi talonul »)

Contravaloarea abonamentului se poate achita prin ordin de plată la orice bancă sau prin mandat poştal la orice oficiu poştal, în contul Publimedia International - RO76INGB0001000180258927 deschis la ING Bank, sector 1, CIF RO 12530043. Preţul include TVA şi taxele de distribuţie. Publimedia International îşi asumă responsabilitatea trimiterii abonamentului către dumneavoastră. Eventualele erori în distribuţie nu cad în sarcina noastră, dar trebuie semnalate imediat pe adresa **abonamente@mpg.ro.**

NUME ŞI PRENUME
ADRESA
TEL/FAX EMAIL

■ ProSport 1 lună 35 RON ■ ProSport 3 luni 85 RON ■ ProSport 6 luni 160 RON ■ ProSport 12 luni 298 RON ■ ProSport şi Gândul 1 lună 50 RON

Completează talonul de mai sus, decupează-l şi trimite-l împreună cu dovada plăţii pe adresa: Str. Aurel Vlaicu, nr. 62-64 - Departament Abonamente; prin fax: 0318.256.243 sau prin email: abonamente@mpg.ro. Abonamentele plătite până în data de 20 a lunii în curs, vor fi distribuite cu 1 a lunii următoare
■ Nu sunt de acord ca datele mele personale să fie incluse în baza de date cu cititorii produselor editate de Publimedia International, conform Legii 677/2001.

„PIȚI ARE NIȘTE DEZLEGĂRI...“

Sorin Cîrțu susține şi el că Victor Pițurcă a cerut ca garanție pentru banii aduși la Universitatea Craiova drepturile federative ale jucătorilor Găman, Dănănae şi Mihai Costea

Lumea a venit pentru Pițurcă la stadion. Oamenii s-au apropiat de echipă pentru că au simțit că este unul acolo care îl poate domina pe Mititelu
Sorin Cîrțu

Foto: Dan TĂUȚAN

Adrian IOSUB
adrian.iosub@prosport.ro

Sorin Cîrțu îngroașă şi el rândurile celor care sunt convinşi că Victor Pițurcă deține în acest moment drepturile federative ale unor jucători ai Ştiinței, în contul sumei de aproximativ 1,5 milioane de euro cu care managerul a împrumutat clubul în vară.

Cîrțu avansează şi o dată la care Adrian Mititelu ar trebui să restituie banii. „Vorbesc şi eu, nu sunt din interior, dar aşa se aude, că Piți are nişte dezlegări. Cum ai putea da banii, un milion şi jumătate, fără nicio garanție? Eu aşa am auzit, că a venit cu bani şi a luat nişte dezlegări ca garanție şi am înțeles că ăsta e termenul de restituire, 31 ianuarie. Prima e datoria lui Piți, a doua e datoria către stat", a spus Cîrțu la GSP TV. Fotbaliştii despre care se presupune că Pițurcă ar deține drepturile lor federative sunt Găman, Dănănae şi Mihai Costea.

Vine lumea acum să dea cât vrei tu pe jucători? Acum nu îți mai dă nimeni mulți bani pe fotbaliști, că te ştiu cu apa la gură
Sorin Cîrțu

BANII DE LA FONDUL PROPRIETATEA, BLOCAȚI ÎN INSTANȚĂ

Pe de altă parte, fostul antrenor al Craiovei se declară sceptic în ceea ce priveşte şansele patronului Ştiinței de a recupera prea curând banii de la Fondul Proprietatea. „Mititelu e în litigiu cu Doru (n.r. - Doru Petrescu). El nu are nicio treabă cu echipa. Este un business pe care au vrut să-l facă şi ei, la fel cum a făcut Mititelu, care a cumpărat drepturile succesorii de la unul. Aşa şi ei, au cumpărat de la ceilalți. Până nu se descurcă treaba, sunt blocați. Ăla (n.r. - Petrescu) nu are nicio treabă, poate sta şi 15 ani blocat, că el nu trăieşte din asta. Pe Mititelu îl doare blocajul, pe ăsta nu", a mai spus Cîrțu, fostul tehnician al CFR-ului. ■

REVIN BUȘU, BARBU ŞI SURUGIU

Universitatea nu are deocamdată bani pentru transferuri şi se întăreşte cu fotbalişti din propria pepinieră. Chiar dacă nu le expiraseră împrumuturile la divizionara secundă Gaz Metan CFR Craiova, Olivian Surugiu, Sorin Buşu şi Radu Barbu au fost rechemați la Universitatea şi se vor prezenta pe 12 ianuarie la reunirea lotului.

PUBLICITATE

INTERVIU / ANTRENORUL CEH A PRIMIT ÎN DAR DE SĂRBĂTORI UN NOU CONTRACT CU CLUBUL TIMIŞOREAN, PE UN AN ŞI JUMĂTATE, ŞI UN SALARIU DE 18.000 DE EURO PE LUNĂ

„AM VISAT CĂ VOI REVENI LA POLI“

Noul antrenor al Timişoarei, Dusan Uhrin, e convins că întregul Banat are mari aşteptări de la el

Radu FAUR
radu.faur@prosport.ro

Dusan Uhrin a fost în Piața Operei din Timişoara ieri, a doua zi după ce a semnat cu Poli, la prezentarea noului design al autocarelor clubului. Cehul a dat autografe fanilor şi a avut prima întâlnire cu unii dintre jucători: Alexa, Zicu, Goga şi Luchin.

Sunteți mulțumit de ceea ce ați găsit acum la Poli Timişoara?
Sunt condiții bune de muncă. Dar lucrul acesta nu a fost foarte important. Eu cunoşteam deja Timişoara, ştiam unde vin şi mă bucur că m-am întors. Aici suporterii sunt fantastici, aşa îi țin minte, şi sper să jucăm din nou cu stadionul plin. E important să fie toți lângă echipă.

Domnul Uhrin are mentalitate de învingător şi nu ar fi acceptat să vină aici dacă nu avea de gând să ia titlul
Srdjan Luchin, jucător Poli Timişoara

Cât de bine cunoaşteți lotul? Sunt destule schimbări față de echipa de acum doi ani...
Am văzut Timişoara jucând de multe ori, am urmărit meciurile din preliminariile Europa League, am şi fost aici la un meci din acest sezon. Eu cred că nu sunt multe schimbări la echipă. Nu cred că voi avea probleme de acomodare.

„FANII SĂ REVINĂ LA STADION"

Vă gândeați că într-o zi vă veți întoarce la Poli Timişoara?
Nu m-am gândit la asta în acele momente. Dar am visat că voi reveni, încă din momentul în care am plecat, acum doi ani, am sperat că voi veni înapoi.

Ce vreți să vă aducă Moş Crăciun?
Nu m-am gândit la asta până acum *(râde)*. Trebuie să cumpăr multe cadouri pentru copiii mei, asta ştiu.

Toată lumea speră la titlu. Depinde de mine şi de jucători dacă să reuşim
Dusan Uhrin, antrenor Poli Timişoara

Nu ați dori să primiți în dar nişte jucători de la patron?
Nu am vorbit despre asta. Eu cred că acum avem mulți jucători buni, îi cunosc şi sper că vor da totul pentru Poli.

Aveți un mesaj pentru suporteri?
Sper să vină la stadion. Ar fi foarte frumos pentru noi să avem un stadion plin. Ne-ar bucura pe mine şi pe toți oamenii din club. Şi sper că vor fi fericiți alături de noi. ■

Foto: Szasz ISTVAN

Obiectivul e titlul. Am terminat acum doi ani pe locul 2. Singurul lucru care ne lipseşte la Timişoara este un trofeu
Dan Alexa, căpitan Poli Timişoara

FOTBAL EXTERN

MECIURILE DE AZI DIN EUROPA LEAGUE

GRUPA D

ora 20:00

CLUB BRUGGE - VILLARREAL

DINAMO ZAGREB - PAOK SALONIC

CLASAMENT

1. VILLARREAL	5	3	0	2	6-4	9
2. PAOK SALONIC	5	2	2	1	4-3	8
3. DINAMO ZAGREB	5	2	1	2	4-4	7
4. CLUB BRUGGE	5	0	3	2	3-6	3

GRUPA E

ora 20:00

AZ ALKMAAR - BATE BORISOV

DINAMO KIEV - FC SHERIFF

CLASAMENT

1. DINAMO KIEV	5	3	1	1	10-6	10
2. BATE BORISOV	5	3	1	1	11-8	10
3. SHERIFF	5	1	1	3	5-7	4
4. AZ ALKMAAR	5	1	1	3	5-10	4

GRUPA F

ora 20:00

LAUSANNE - PALERMO

SPARTA PRAGA - ŢSKA MOSCOVA

CLASAMENT

1. ŢSKA MOSCOVA	5	5	0	0	17-2	15
2. SPARTA PRAGA	5	2	2	1	11-11	8
3. PALERMO	5	1	1	3	6-11	4
4. LAUSANNE	5	0	1	4	5-15	1

GRUPA J

ora 22:05

KARPATI LVOV - PSG

SEVILLA - BORUSSIA DORTMUND

CLASAMENT

1. PSG	5	3	2	0	8-3	11
2. SEVILLA	5	3	0	2	8-5	9
3. DORTMUND	5	2	2	1	8-5	8
4. KARPATI	5	0	0	5	3-14	0

GRUPA L

ora 22:05

BEŞIKTAŞ - RAPID VIENA

FC PORTO - ŢSKA SOFIA

CLASAMENT

1. FC PORTO	5	4	1	0	11-3	13
2. BEŞIKTAŞ	5	3	1	1	7-6	10
3. ŢSKA SOFIA	5	1	0	4	3-7	3
4. RAPID VIENA	5	1	0	4	5-10	3

ANGLIA

„SUNTEM APROAPE DE TITLU!“

Manchester United a învins-o pe Arsenal, scor 1-0, pe „Old Trafford”, în etapa a 17-a din Premier League şi a devenit lider în Anglia, deşi are un meci mai puţin disputat. Golul „diavolilor” a fost reuşit de Ji-Sung Park în minutul 41 al partidei, a 17-a din acest sezon fără înfrângere pentru trupa lui Sir Alex Ferguson. Cu 34 de puncte, cu două mai mult faţă de Arsenal, antrenorul scoţian consideră că o victorie duminica viitoare la Chelsea le-ar asigura „diavolilor” un nou titlu de campioană la finalul sezonului: „Victoria cu Arsenal reprezintă un pas mare spre titlu. Dacă învingem şi la Chelsea, suntem ca şi campioni”.

„ESTE PREA AROGANT PENTRU A FI CEL MAI BUN“

Dani Alves îl atacă dur pe Cristiano Ronaldo, afirmând că portughezul nu va putea niciodată să-l depăşească pe Messi

Irina MANDREŞ
irina.mandres@prosport.ro

Fundaşul Barcelonei, Dani Alves, n-a avut nicio reţinere când a fost întrebat despre rivalul de la Real Madrid. Brazilianul a spus că Ronaldo este mult prea arogant pentru a fi cel mai bun jucător din lume.

„Cristiano Ronaldo are nişte calităţi extraordinare, este înzestrat cu foarte mult talent, însă am dubii când vine vorba de caracterul său. Pentru a fi considerat cel mai bun jucător din lume, trebuie să ai şi o personalitate plăcută, iar el nu pare a o avea”, a spus Alves într-un interviu pentru A Bola. Mai mult, brazilianul a continuat să-l critice pe jucătorul lui Real, numindu-l „arogant, neprietenos şi prefăcut”. În schimb, Dani Alves l-a ridicat în slăvi pe coechipierul său de la Barcelona, Leo Messi: „Este umil, tăcut, prietenos şi nu jigneşte pe nimeni niciodată. Pe lângă calităţile incredibile de fotbalist, Messi este o persoană care place oricui, spre deosebire de Ronaldo, care, prin atitudinea sa aroganţă, îndepărtează fanii”. ▪

Foto: EPA

JOACĂ PENTRU BENITEZ

CM AL CLUBURILOR / INTER - SEONGNAM, AZI, ORA 19:00

Foto: EPA

3,8 milioane de euro va încasa câştigătoarea CM al Cluburilor, în timp ce învinsa se va mulţumi cu 3 milioane

Inter e favorită clară la casele de pariuri. Victoria italienilor are cota 1,35 la Stanleybet, în timp ce succesul sud-coreenilor este cotat cu 7,25. Cine mizează pe un rezultat de egalitate poate câştiga de 4,3 ori suma pariată

Dacă învinge azi, Inter va disputa finala, cu Mazembe din Congo

Mihai MOLNAR
mihai.molnar@prosport.ro

În luna cadourilor, Interul poate repara din două mişcări o mare parte din tot ce-a stricat în ultimele luni. E la două lungimi distanţă de un nou trofeu, CM al Cluburilor, la capătul unui an istoric. Primul pas îl face astăzi, pe „Zayed Sport City” din Abu Dhabi, în semifinale, cu sud-coreenii de la Seongnam, într-un meci în care Chivu e anunţat titular, iar Alibec rezervă.

Cu patru eşecuri în ultimele şase meciuri, Inter e în corzi. Doar că, în Emirate, campioana Italiei îşi poate salva imaginea. Şi Benitez postul. CM al Cluburilor e o întrecere slăbuţă, Interul intră în competiţie direct din semifinale şi are avantajul că revin câţiva jucători importanţi, accidentaţi în ultima perioadă. Julio Cesar, Milito, Maicon, Chivu, toţi jucători care au dus greul cu Mourinho şi au cucerit în vară „tripla” campionat-Cupă-Liga Campionilor. Benitez a luat Supercupa Italiei, a ratat-o pe cea a Europei, iar CM al Cluburilor e singura şansă de a încheia anul cu capul sus.

„DACĂ MARCHEZ, MĂ ÎNTORC PE JOS LA MILANO“

În urmă cu o săptămână, Moratti a lansat un avertisment adresat spaniolului. „Câştigi trofeul sau pleci”, a spus, printre rânduri, patronul Interului. Între timp, Massimo şi-a temperat declaraţiile, dar Benitez e conştient că-i arde scaunul. Mai ales că e vorba de un trofeu pe care Moratti îl doreşte foarte mult. Tatăl Angelo (decedat în 1981), patronul lui Grande Inter din anii 60, a fost primul care a adus în Italia trofeul (fosta Cupă Intercontinentală, în 1964). „Dacă marchez, mă întorc pe jos la Milano. Ştiu cât de mult vrea Moratti să câştigăm acest trofeu. L-a câştigat cu tatăl său, ne-a spus cât de important e pentru el, dar şi pentru fanii noştri”, a explicat „Il Capitano” Zanetti.

REVINE CHIVU

Accidentat pe 17 noiembrie în amicalul naţionalei cu Italia de la Klagenfurt (1-1), Chivu e refăcut complet şi va fi titular în garnitura lui Inter. Din cauza absenţei lui Samuel, Chivu va fi folosit de Benitez în centrul defensivei, unde va face cuplu cu Lucio. Alibec va sta pe bancă, pentru că în avanposturi revine Milito, folosit ca unic vârf într-un clasic 4-2-3-1. Argentinianul (31 de ani) a fost golgheterul lui Inter în prima jumătate a anului, cu 22 de goluri în Serie A, şi autorul „dublei” din finala Ligii, dar a fost mai mult accidentat în ultimele două luni. ▪

RUGĂ PENTRU FINALĂ!

Surprinzător, Mazembe e prima finalistă! Ieri,congolezii s-au impus în faţa brazilienilor de la Internacional, 2-0, după reuşitele lui Kabangu (53) şi Kaluyituka (86). La începutul meciului, africanii s-au grupat toţi pe linia porţii, într-o rugă generală care până la urmă le-a adus un succes incredibil. Pentru că la acea poartă brazilienii n-au reuşit să înscrie, dar ei au lovit de două ori în partea secundă!

PRO SPORT Fondat 1997; ISSN 1453-3707

BRAT Tirajul ProSport este certificat de Biroul Român de Audit al Tirajelor

Tipar: coprint

Telefon: 031.825.1028; Fax: 031.825.1036
www.coprint.ro

PubliMedia International

Redactor-şef:	Dan Filoti	Fotbal intern:	Iulian Vâlvoiu	Director publishing:	Cosmina Noaghea	Foto:	Marius Smădu	Brand Manager:	Lucian Cotreanţi
Redactori-şefi adjuncţi:	Florin Caramavrov, Lucian Lipovan, Matei Udrea	Reporteri speciali:	Alexandru Enciu	Director editorial:	Cristian Hostiuc	Producţie:	Rodica Ghenciu	Junior Brand Manager:	Cezar Cherciu
		Ligi inferioare:	Daniel Remeş	Publisher:	Daniela Radu	Distribuţie:	Dan Apostolache	Sales Manager:	Luiza Dobre 0318.256.317, Vlad Florea 0318.256.234
Responsabil de număr:	Cătălin Mureşanu	Fotbal extern:	Robert Vătafu	Vânzări:	Nicol eta Nedea	Financiar:	Sorin Dinu		
		Sporturi:	Andru Nenciu	Marketing:	Daniela Şerban	HR:	Elena Şerban	Sales Manager Clienti Directi:	Daniel Pleşea 0318.256.232
		Foto:	Alexandru Hojda	Cercetare:	Daniel Secarea	IT:	Bogdan Petre	Traffic manager:	Marina Moraru 0318.256.240
		Art director:	Alexandru Popescu	Dezvoltare:	Simona Drăghici	Administrativ:	Sorin Cârciu		
		Online:	Cosmin Boghiu	Prelucrare imagine:	Iulian Popa				
		Organizare:	Sorin Toma						

Redacţie: Bucureşti, Str. Aurel Vlaicu, nr. 62-64. Telefon: 031.825.7300; Fax: 031.825.7385; Abonamente: 0318.256.242/244/332, Fax:0318.256.243

Trimiteţi opiniile dumneavoastră la dialog@prosport.ro

BARCELONA, OBLIGATĂ SĂ RENUNȚE LA UNICEF

Dacă Liga Profesionistă nu le va permite să aibă două logouri pe tricou, catalanii trebuie să renunțe la unul. Rosell vrea să rămână cu noul sponsor, Qatar Foundation

Irina MANDREŞ
irina.mandres@prosport.ro

Sandro Rosell, președintele Barcelonei, a declarat ieri că va renunța la parteneriatul cu UNICEF, dacă va fi nevoie. Liga Profesionistă din Spania nu acceptă două logouri pe tricouri, astfel că Barça va trebui să aleagă între UNICEF și Qatar Foundation, organizația cu care a semnat cel mai mare contract de sponsorizare din istoria fotbalului, de 31 de milioane de euro pe sezon.

„Qatar Foundation nu este o companie, ci o organizație non-profit, la fel ca UNICEF. Mă bucur că sunt primul președinte din istoria clubului care obține bani din publicitate. Datoriile Barcelonei m-au obligat să caut sponsor. Prefer să fiu criticat pentru asta, decât să nu achit ratele la bancă", și-a început Rosell discursul.

NEGOCIERI CU ȘEFII PRIMEREI

Președintele catalanilor a precizat că va face tot posibilul pentru a obține permisiunea Ligii de a avea două logouri pe piept, iar dacă nu o va obține, va alege varianta „cea mai bună pentru stabilitatea financiară a clubului".

» Cruyff a criticat decizia lui Rosell (în dreapta) de a accepta un sponsor pe tricou: „Barcelona nu trebuie să-și schimbe principiile după cum vor președinții"

Foto: REUTERS

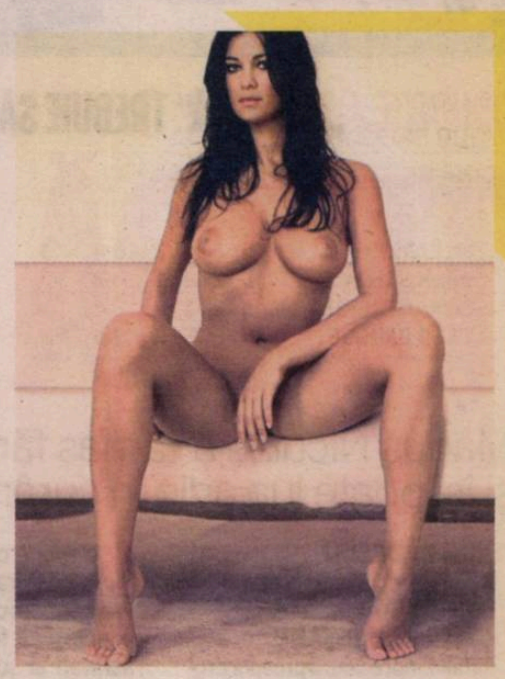

SUPORTER

TINE CU ROMA, DAR O VEDE FAVORITĂ PE LAZIO

Manuela Arcuri (33 de ani, foto), fosta iubită a lui Francesco Totti, e fan AS Roma, dar crede că titlul va fi câștigat de Lazio în acest sezon! „În momentul de față, Lazio e mai bună decât Milan", spune Manuela, considerată una dintre cele mai frumoase femei din Italia. Pe lângă Totti, și Francesco Coco, fost jucător la Barcelona, Milan și Inter, a avut o relație cu modelul italian.

PREMIILE PROSPORT 2010

www.prosport.ro

ANTRENORUL ANULUI
Mircea Lucescu
Dorinel Munteanu
Dan Petrescu
Victor Pițurcă
Emil Săndoi
Radu Voina

SPORTIVUL ANULUI
Lucian Bute
Valeriu Calancea
Daniel Ghiță
Cristina Neagu
Ana Porgras
Cristina Vărzaru

STRANIERUL ANULUI
Cristian Chivu
Ciprian Marica
Daniel Niculae
Răzvan Raț
Cristian Săpunaru
Radu Ștefan

CEL MAI BUN STRĂIN DIN LIGA I
Juan Culio
Eric de Oliveira
Ribeiro Moraes
Ousmane N'Doye
Lacina Traore
Wesley Lopes

CEL MAI BUN ROMÂN DIN LIGA I
Ovidiu Herea
Costel Pantilimon
Bogdan Stancu
Ciprian Tătărușanu
Gabriel Torje
Ianis Zicu

TROFEUL WWW.LIGA2.RO
(Cel mai bun fotbalist din Liga a II-a în 2010)
Costin Curelea
Viorel Ferfelea
Florin Gardoș
Vasile Olariu
Daniel Oprița
George Țucudean

Premiul pentru întreaga activitate
Nadia Comăneci
Leonard Doroftei
Emeric Ienei
Elisabeta Lipă
Ilie Năstase
Gabriela Szabo

CEL MAI BUN FOTBALIST DIN LUME
Andres Iniesta
Arjen Robben
Carles Puyol
Cristiano Ronaldo
David Villa
Diego Forlan
Iker Casillas
Lionel Messi
Wesley Snejder
Xavi Hernandes

VOTEAZĂ-I PE CEI MAI BUNI DINTRE CEI MAI BUNI!

VOT PRIN SMS
TRIMITE OPȚIUNILE TALE LA 1813*
(Exemplu: Lucescu, Bute, Raț, Wesley, Torje, Gardoș, Lipă, Messi)
* număr cu tarif normal, valabil în rețelele Orange, Vodafone și Cosmote

VOT PRIN TALON
Completează talonul cu datele personale și cu opțiunile tale și trimite-l la **Str. A. Vlaicu, 62-66, sect. 2, București. Data limită a Poștei este 22 decembrie**

VOT ONLINE
Votează online pe **www.prosport.ro**
Poți să votezi o singură dată pe zi

NUME:
PRENUME:
LOCALITATE:
TEL.:
E-MAIL:

Prin participarea la scrutinul „Premiile ProSport 2010" cetățenii își dau consimțământul ca datele lor de identificare să intre în baza de date a organizatorului, conform legii 677-2001, acestea putând fi folosite pentru activitățile de marketing ale acestuia, și își asumă cunoașterea și respectarea regulamentului de desfășurare a scrutinului, disponibil pe www.prosport.ro.

ANTRENORUL ANULUI
STRANIERUL ANULUI
ROMÂN DIN LIGA I
STRĂIN DIN LIGA I
SPORTIVUL ANULUI
FOTBALIST LIGA A II-A
ÎNTREAGA ACTIVITATE
CEL MAI BUN DIN LUME

VASLUIENII VORBESC DESPRE SEX PE FACEBOOK!

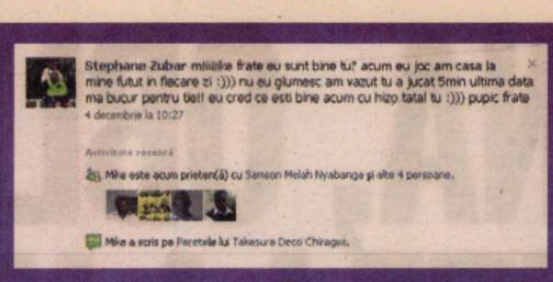

Plecat la Plymouth, în liga a treia a Angliei, Stephane Zubar nu și-a uitat foștii colegi. Un dialog spumos s-a purtat zilele acestea între Zubar și Mike Temwanjera. Atacantul de culoare al moldovenilor l-a întrebat pe Facebook pe francezul Zubar cum e viața lui în Anglia: „Stefan Zubar! Ce faci, frate-le meu?", iar răspunsul a fost formidabil: „Miiiike, frate, eu sunt bine, tu? Acum eu joc, am casă la mine, f*t în fiecare zi. Cred că ești bine acum cu Hizo, tatăl tău. Pupic, frate!",**

CONDIȚIE / „SĂGEATĂ" TREBUIE SĂ RENUNȚE LA BANII DIN CONTRACT CA SĂ PLECE ÎN STRĂINĂTATE

ȚEAPĂ DE 250.000 €

Marius Niculae a rămas fără 130.000 de euro după un proces la TAS și își poate lua adio în curând și de la salariul pe patru luni de la Dinamo

Nicu BĂDESCU
nicu.badescu@prosport.ro

Cătălin MUREȘANU
catalin.muresanu@prosport.ro

Veștile proaste curg fără oprire pentru Marius Niculae. Atacantul lui Dinamo a pierdut la TAS suma pe care o solicita fostului său club, Inverness. În plus, „Săgeată" ar trebui să renunțe la restanțele pe care „câinii" le au la el, adică salariul pe patru luni, doar pentru a se putea transfera mai ușor.

Se spune că fotbalul te aduce în postura de a câștiga în câteva luni bani cât pentru o viață de muncă și că fotbaliștii sunt niște răsfățați ai sorții. Există, bineînțeles, și contraexemple, iar unul dintre ele este Marius Niculae.

DAUNE DE PESTE 200.000 DE EURO

Atacantul lui Dinamo a primit în urmă cu trei zile o veste extrem de proastă. În conflict cu fostul său club, Inverness, căruia îi solicitase plata a 130.000 de lire sterline, Niculae a aflat că a pierdut la TAS disputa cu scoțienii. Suma reprezenta un procentaj de 30% din valoarea transferului său la Dinamo, clauză trecută în contract, iar toate instanțele premergătoare TAS îi dăduseră dreptate. Totuși, tribunalul sportiv a întors decizia și, pe lângă cei aproximativ 150.000 de euro pierduți, Niculae este obligat acum să plătească și toate cheltuielile de judecată ale unui proces ce data din 2008.

VREI ÎN STRĂINĂTATE? TREBUIE SĂ PLĂTEȘTI!

Atacantul mai are o problemă de ordin financiar. Conducerea lui Dinamo are o restanță de peste 90.000 de euro la el, adică patru rate lunare din contractul de 280.000 de euro anual. Cum Niculae și-a exprimat dorința de a se transfera în Asia, acolo unde este dorit de mai multe echipe, șefii „câinilor" i-au transmis că îl vor lăsa să plece doar dacă renunță la datoria clubului față de el. Astfel, dauna totală pe care „Săgeată" ar acumula-o s-ar ridica undeva la peste 240.000 de euro. ■

19
goluri
în 60 de partide a marcat Niculae în Liga I pentru Dinamo de la revenirea din Scoția

NICULAE: „VREAU SĂ UIT DE FOTBAL"

Atacantul a vorbit ieri pe site-ul oficial al clubului despre un eventual transfer, dar și despre perioada pe care Dinamo o traversează. „Sunt în vacanță și încerc să mă liniștesc după un tur de campionat care nu ne onorează. Vreau să uit câteva zile de fotbal. Nu mă gândesc la un transfer în străinătate pentru că vreau să privim returul mult mai încrezători în forțele noastre", a explicat Marius Niculae.

Foto: Răzvan LUPICĂ

PUBLICITATE

ARSIS

Aruncă telefonul vechi!

HUAWEI G6600
0 lei

LG KP 502
49 lei

NOKIA 5228
219 lei

OFERTA SMARTPHONE
LG GT540
99 lei

LG C 300
89 lei

Cadou la conectare!

SAMSUNG S5230
109 lei

vodafone

Prețul include TVA și este valabil la abonamentele Vodafone Complet 1500 încheiate pe 2 ani, cu excepția telefonului LG GT540, care include internet mobil de 500 MB. Oferta este valabilă până pe 31.12.2010, în limita stocului disponibil. Pentru mai multe detalii despre ofertele de telefoane și abonamente vă așteptăm în magazine sau pe www.arsis.ro

BIBLIOTECA MUREȘ

Numărul 4.109
Joi, 16 decembrie 2010
16 pagini ◤ Tiraj: 51.246

EDIȚIA A DOUA
Editat de **Publimedia International**

578.000 DE CITITORI zilnic (SNA)
1.252.345 DE VIZITATORI unici în octombrie (SATI) pe **www.prosport.ro**

PRO SPORT

LIGA PRO SPORT
Câștigă 10.000 de euro cash!

PUBLICITATE
PRIMA ECHIPĂ ANTRENATĂ ONLINE

★ **Steaua** a primit gol în minutul 93 și a irosit șansa de a merge în primăvara europeană

★ **Cavani** a egalat în Ghencea în minutul 97, iar aseară a înscris golul victoriei pentru **Napoli** ★ **Anghelov**, dat afară ★ **Kapetanos**, amendat pentru ratarea calificării

EUROPA LEAGUE
NAPOLI 1-0
STEAUA 0-0

BLESTEM

»2-7, 16
de **STERIOPOL**;
foto: **HOJDA**

Familia Talidei Tolnai, la muncă în Spania!

★ Eroina României cu Muntenegru a vrut să renunțe la handbal din cauza problemelor financiare

★ Azi, de la 17:45, naționala noastră înfruntă Rusia într-un meci de palmares

★ Legendarul Trefilov s-a îmbătat de supărare că rusoaicele au ratat calificarea!

★ În semifinale: România - Suedia, sâmbătă, ora 18:00

»8-11 de **HUȚU**

AM CĂZUT PE 56 ÎN CLASAMENTUL FIFA
ROMÂNIA, MAI SLABĂ CA BOTSWANA LA FOTBAL!
de **NEGRARU** »15

„PRINȚUL", GAJ DE 1,5 MILIOANE DE EURO
IL DĂ DINAMO PE ADRIAN CRISTEA LA CLUJ?

de **MĂCICĂȘAN** »12

PREȚ: 1,8 lei

FEDERAȚIA ROMÂNĂ DE FOTBAL FONDATĂ ÎN ANUL 1909

MUREȘ
TÂRGU MUREȘ

www.prosport.ro

NAPOLI 1
STEAUA 0

www.prosport.ro

OPINIE

Dan FILOTI

dan.filoti@prosport.ro

STEAUA NOROCOASĂ?! CE GLUMĂ BUNĂ!

Cu cât ne apropiam de ultimele minute, ne gândeam la faptul că destinul ne-a lovit o dată la București. Măcar aici, la Napoli, să rezistăm pe final, se rugau steliștii. Din punct de vedere tactic, Lăcătuș nu putea gândi meciul mai bine. A fost trădat de rezistența fizică a unora dintre jucătorii săi. Eram calificați în primul minut la fel cum eram și în ultimul. Am stat în meci 90 de minute, dar Ricardo și Anghelov, altfel foarte bun, au terminat benzina. Colac peste pupăză, a cedat și Gardoș, astfel că am terminat cu mijlocul în piuneze. Sfertul napoletan. Am murit la fel ca și multe alte echipe din Serie A în ultimele minute. Un deja-vu trist, întrucât chiar noi căzuserăm victime italienilor în prelungiri. Cu acele puncte am fi fost calificați. Din nou consolarea aceea palidă că am fost atât de aproape. La cât ghinion a avut Steaua în această dublă cu Napoli, nu mai are voie nimeni niciodată să invoce ca argument proverbialul noroc al Stelei. El nu mai există. A murit în Napoli. Explicații gen „Ei au avut un jucător luat de la Liverpool și unul de la Bayer rezerve, iar Steaua un loc liber" nu mai au niciun rost. ***Au pierdut la limită, dar mai bine ar fi luat cinci, la câtă suferință au trăit.***

EUROPA LEAGUE / REZULTATE

GRUPA D

CLUB BRUGGE - VILLARREAL 1-2
(Kouemaha 28 / Rossi 30 și 34 - pen.)

DINAMO ZAGREB - PAOK SALONIC 0-1
(Salpingidis 60)

CLASAMENT: 1. Villarreal 12p, 2. PAOK Salonic 11p, 3. Dinamo Zagreb 7p, 4. Club Brugge 3p

GRUPA E

AZ ALKMAAR - BATE BORISOV 3-0
(Sigthorsson 7 și 84, Maher 86)

DINAMO KIEV - ŞERIF TIRASPOL 0-0

CLASAMENT: 1. Dinamo Kiev 11p, 2. BATE Borisov 10p, 3. AZ Alkmaar 7p, 4. Șerif Tiraspol 5p

GRUPA F

LAUSANNE - PALERMO 0-1
(Muñoz 84)
★ La oaspeți, Goian nu a fost inclus în lot.

SPARTA PRAGA - ȚSKA MOSCOVA 1-1
(Kadlec 44 / Dzagoev 15)

CLASAMENT: 1. ȚSKA Moscova 16p, 2. Sparta Praga 9p, 3. Palermo 7p, 4. Lausanne 1p

GRUPA J

KARPATI LVOV - PSG 1-1
(Fedetki 45 / Luyindula 39)

SEVILLA - BORUSSIA DORTMUND 2-2
(Romaric 31, Kanoute 35 / Kagawa 4, Subotic 49)

CLASAMENT: 1. PSG 12p, 2. Sevilla 10p, 3. Dortmund 9p, 4. Karpati 1p

GRUPA L

BEŞIKTAŞ - RAPID VIENA 2-0
(Quaresma 32, Ernst 45)

FC PORTO - ȚSKA SOFIA 3-1
(Otamendi 22, Ruben 54, Rodriguez 90 / Delev 48)
★ La gazde, Săpunaru nu a fost inclus în lot.

CLASAMENT: 1. FC Porto 16p, 2. Beşiktaş 13p, 3. ȚSKA Sofia 3p (-6), 4. Rapid Viena 3p (-7)

★ Primele două clasate din fiecare grupă s-au calificat în „16"-imile Europa League

REZERVĂ BUNĂ *Steaua a scăpat de Lavezzi, dar a dat de Zuniga (în stânga), care a fost excelent în partida de aseară*

CORESPONDENȚĂ DIN NAPOLI (ITALIA)

DE LA BOGDAN STERIOPOL ȘI ALEXANDRU HOJDA

EUROPA LEAGUE
GRUPA K

Napoli - **Steaua** 1-0
(Cavani, 90+3)
Liverpool - Utrecht 0-0
★ La oaspeți, Neșu a fost integralist.

CLASAMENT

1. Liverpool	6	2	4	0	8-3	10
2. Napoli	6	1	4	1	8-9	7
3. Steaua	6	1	3	2	9-11	6
4. Utrecht	6	0	5	1	5-7	5

CRIMĂ LA INDIGO!

ORICE E POSIBIL ÎN WWW.LIGAPROSPORT.RO

La fel ca în meciul-tur, Steaua a primit gol de la Napoli exact când nu trebuia. Cavani a ucis visele roș-albaștrilor în prelungiri

„San Paolo" e plin și e un zgomot infernal. Ce contează că stadionul are pistă de atletism! Acustica îi ajută pe italieni. Ți se înmoaie picioarele atunci când intri pe arena unde Maradona a vrăjit atâția oameni.

Începe meciul. Steliștii încep bine. Și ce e mai important: ei nu au emoții. Sau cel puțin nu arată acest sentiment pe gazon. Italienii construiesc greu, deși tribunele pline îi împing de la spate. Stancu și compania nu aud nimic. Au în cap tactica dictată de Lăcătuș. Și o respectă cu strictețe. O mică scăpare în minutul 11... Mingea se încăpățânează și rămâne la italieni, oarecum norocos, ajunge la Cavani, care șutează tare, dar peste poartă. Vuietul tribunei coincide cu răsuflarea ușurată a steliștilor. La numai trei minute. Italienii din tribune îngheață.

RICARDO A UITAT CĂ E BRAZILIAN

Contraatac rapid al steliștilor, Anghelov conduce bine mingea, i-o dă lui Stancu, apoi acesta îl vede excelent liber pe Ricardo. Numai că brazilianul își face de râs țara și se bâlbâie într-o fază în care trebuia să-și arate măiestria. A fost faza care ne-a făcut pe noi, jurnaliștii români de la masa presei, să nu mai simțim frigul de afară. Steaua se apără bine la Napoli și contraatacă tăios. Martinovic e imperial în apărare. Nu trece nimic de el, nici mingea, nici adversarul. E ca Bumbescu pe vremuri. Italienii nu au cine știe ce ocazii. Tot noi ratăm mai clar. Iar ratarea incredibilă a lui Geraldo din ultimul minut al primei reprize rămâne cel mai mare regret pe durata pauzei.

TĂTĂRUȘANU... MINGEA E LA TINE

Tătărușanu e solicitat mai mult în partea a doua. Îl blochează excelent pe Cavani în minutul 52, apoi, după câteva minute, respinge bine o lovitură liberă de pe partea stângă de atac a lui Napoli. Are vreo două ezitări, dar totul e bine cât timp pe tabelă nu se modifică nimic. Veste rea în minutul 62. Cade Gardoș și, deși stă pe teren, italienii nu trimit mingea în aut. Lunganul Stelei nu mai poate continua și e schimbat cu Bicfalvi. Finalul e incendiar. Cavani o dă în bară în minutul 84, iar steliștii bâlbâie mingea în careul advers. Cavani ucide Steaua în prelungiri, la fel ca la București. Ce coșmar! ■

NAPOLI	1-0	STEAUA
Antrenor: Walter Mazzari	0-0	Antrenor: Marius Lăcătuș

'90+3 CAVANI • 1-0 ⚽

26. DE SANCTIS ★★		12. TĂTĂRUȘANU ★	
14. CAMPAGNARO ■ (77. SOSA ★, '52)		29. BONFIM ★★	'66
28. CANNAVARO (C.) ★★	'94	18. MARTINOVIC ★★★	'94
6. ARONICA ★★		23. GERALDO ★★★	
11. MAGGIO ★★★	'73	14. LATOVLEVICI ★★	
21. YEBDA ★ (12. D. CARDOSO ★, '68)		6. GARDOȘ ★★ (26. BICFALVI ★★, '65)	
5. PAZIENZA ★★		7. SZEKELY ★★	'11
3. VITALE ★★ (8. DOSSENA, '79)		(91. MATEI, '92)	
18. ZUNIGA ★★★		21. RICARDO ★	'76
17. HAMSIK ★★★		20 ANGELOV ★★★ (8. RĂDUT, '89)	
7. CAVANI ★★★★		24. SURDU ★★	'81
		28. B. STANCU (C.) ★★	

Rezerve: 1. Iezzo – 2. Grava, 13. Santacroce, 80. Blasi

Rezerve: 33. Lungu – 3. Emeghara, 4. Abrudan

Jucătorul meciului: CAVANI ★★★★

Arbitru: Pavel Kralovec ★★★; **Asistenți:** Miroslav Zlamal ★★★ și Martin Wilczek ★★★; **Arbitri adiționali:** Radek Matejek și Tomas Kocourek (toți din Cehia); **Stadion:** „San Paolo" (Napoli); **Spectatori:** 50.000

TACTICĂ DE ASEDIU

Lăcătuş a modificat sistemul pentru Napoli, având în minte marea misiune de a nu primi gol

Informaţiile reporterilor ProSport au fost confirmate prin faptul că Marius Lăcătuş a trimis pe teren formaţia anunţată şi în ediţia tipărită a ziarului de ieri.

Misterele erau legate de utilizarea lui Gardoş alături de Geraldo - un cuplu de fundaşi deja sudat - ori a lui Martinovic, titular în centrul apărării, şi de „urcarea" lui Gardoş în linia mediană, astfel încât împreună cu Anghelov şi Ricardo să formeze un triunghi de siguranţă în zona de la centrul terenului. Lăcătuş a optat pentru a doua variantă. Pe hârtie se putea vorbi de o dispunere tactică 4-1-4-1, care se putea transforma într-un modul 4-3-3 pe fază ofensivă, dar în realitate am vorbit de un mai mult decât prudent 4-5-1 cu două linii defensive.

MESAJUL LUI LĂCĂTUŞ

Din desfăşurarea ostilităţilor, dar şi din sursele din interior, discursul lui Lăcătuş s-a axat la şedinţele tehnice pe necesitatea liniştii în joc. „Îi aşteptăm sus, departe de poartă. Suntem calmi şi nu ne precipităm. Presiunea e la ei, trebuie să înscrie şi, cu cât va trece timpul şi nu o vor face, va apărea nervozitatea şi spaţii pentru contraatacurile noastre. Avantajul publicului se poate transforma într-o povară dacă ei ratează şi noi înscriem", a fost mesajul transmis de tehnicianul stelist. Un pressing constant şi agresiv a sâcâit fiecare tentativă de construcţie a napoletanilor. Pentru a evita supraaglomerarea de la centru, italienii au încercat pe margini, mai ales pe dreapta steliştilor.

STEAUA 3S (STANCU, SURDU, SZEKELY) PE FAZĂ OFENSIVĂ

Greul a căzut pe umerii celor opt fotbalişti cu profil defensiv, Tătăruşanu, Bonfim, Martinovic, Geraldo, Latovlevici, Gardoş, Ricardo şi Anghelov, responsabili cu atacul au fost cei trei S: Stancu, Szekely, Surdu. Ultimii doi au avut şi misiunea de a bloca pe cât posibil raidurile „aripilor" italiene Maggio şi Vitale. Stancu a fost practic singurul fotbalist eminamente de atac. Este ştiut faptul că Mazzari a rămas fidel unui sistem cu trei fundaşi centrali, astfel că Lăcătuş a mizat foarte mult pe surprinderea italienilor descoperiţi în astfel de faze. Din păcate însă, Ricardo a ratat o şansă rarisimă în prima parte. Perechea sa din linia mediană, bulgarul Angelov, a fost autorul acţiunii irosite de Ricardo. Angelov s-a arătat foarte inspirat în prima parte, pentru ca, după pauză, să facă subiectul unei mutări surprinzătoare din partea lui Lăcătuş, acesta avansându-l în spatele lui Stancu, în speranţa că bulgarul va putea iniţia contraatacuri periculoase.

LEGAT DE MÂINI ŞI DE PICIOARE LA SCHIMBĂRI

Cu o bancă extrem de scurtă şi dezechilibrată valoric, Lăcătuş nu avea încă din start prea multe opţiuni de schimbare pe parcursul meciului. Fără niciun fotbalist sută la sută de atac şi cu jucători lipsiţi de experienţă ori incomplet refăcuţi, „Fiara" nu putea decât să spere că titularii vor rezista fizic şi mental acestei confruntări. Din păcate, mai ales în prima parte, Gardoş a părut mai degrabă rătăcit în noua ipostază. Schimbarea din partea a doua cu Bicfalvi a fost logică, iar dominarea accentuată de pe final a italienilor are ca explicaţie faptul că Steaua a terminat meciul cu doi dintre mijlocaşii centrali, Ricardo şi Angelov, sleiţi de puteri. ■

REUŞITĂ
Titularizarea lui Martinovic (în galben) ca fundaş central a fost o alegere inspirată, acesta făcând un meci bun la Napoli

PUBLICITATE

EUROPA LEAGUE

www.prosport.ro

„NU NE-AM FĂCUT DE RÂS!“

Lăcătuş a spus că Steaua se putea califica dacă avea mai multă încredere

Bogdan STERIOPOL
bogdan.steriopol@prosport.ro

Europa League s-a încheiat pentru Steaua, iar Marius Lăcătuş e un antrenor deloc liniştit. El a mărturisit după meci că se simte responsabil pentru eşecul roş-albaştrilor, dar crede că echipa sa a fost urmărită mai mult de ghinion. În final, tehnicianul Stelei n-a ezitat să recunoască faptul că şi-ar fi dorit un arbitraj precum cel de care a beneficiat Napoli.

O înfrângere extrem de dureroasă, domnule Lăcătuş...
Cu toţii regretăm că nu ne-am calificat. Am avut ghinion atât în meciul tur, cât şi în retur. Din păcate, nu am reuşit să obţinem calificarea, dar eu îmi felicit jucătorii pentru efortul depus şi pentru atitudinea pe care au avut-o pe tot parcursul acestui meci.

Ce le-a lipsit băieţilor?
Dacă reuşeam să fim puţin mai concentraţi, în special în ultimele minute rămase din joc, probabil soarta calificării ar fi fost alta.

Mai precis, unde s-a greşit?
Trebuia să avem mai multă încredere şi atenţie mai ales la finalizare. Am avut două sau trei situaţii foarte bune de a marca, dacă le concretizam, sigur ar fi avut alt rezultat meciul de azi. Din păcate, în repriza a doua nu am reuşit să mai ajungem prea mult în preajma porţii adverse, iar presiunea ne-a făcut să greşim şi să primim acel gol.

„AŞ FI VRUT UN ARBITRAJ CUM A AVUT NAPOLI”

Vă reproşaţi ceva anume?
Când se pierde, e normal să am şi eu o parte din vină. E firesc, atunci când faci parte dintr-un grup, să-ţi asumi responsabilităţi. Este păcat de munca jucătorilor, de tot ceea ce au făcut în această perioadă. Îmi pare rău că am luat gol în ultimul minut, presiunea a fost mare în repriza a doua, e frustrant, aş vrea ca şi Steaua să aibă parte de un asemenea arbitraj cum a avut Napoli.

Va afecta această înfrângere moralul steliştilor pentru campionat?
Nu ne-am făcut de râs, am făcut un joc bun şi cred că, dacă ne vom prezenta şi în campionat la fel ca în Europa League, ne putem apropia considerabil de primul loc.

Patronul a criticat aspru câţiva jucători...
Nu comentez declaraţiile patronului. Jucătorii şi-au făcut datoria, dar n-a fost ziua noastră norocoasă. ■

ANALIZĂ / BECALI ŞI-A CRITICAT FOTBALIŞTII, CHIAR DACĂ GHINIONUL A FOST MOTIVUL INVOCAT PENTRU EŞEC

Foto: Alexandru HOJDA

„SURDU, DEMENŢIAL! ŞTANCU NU E FOTBALIST!“

Gigi Becali a fost foarte dezamăgit de prestaţia „bijuteriei” Bogdan Stancu în meciul cu Napoli

Alex AMIRONOAIEI
alex.amironoaiei@prosport.ro

Steaua a ratat aseară calificarea în primăvara europeană, după încă un gol primit de la Napoli în minutele de prelungire. Gigi Becali a spus după meci că ghinionul a făcut diferenţa, dar nu a ezitat să-şi critice şi jucătorii.

În stilu-i caracteristic, Gigi Becali şi-a început declaraţiile de după meci pe un ton, dar a continuat pe altul. „Nu trebuie găsiţi vinovaţi când iei gol în minutul 92”, a fost părerea patronului. Chiar şi aşa, lista celor care au dezamăgit a fost aproape imediat deschisă de latifundiar: „Ricardo şi Anghelov au fost şterşi. În prima repriză s-a greşit mult. Ricardo nu a fost în apele lui, Anghelov aşa şi aşa”. Cea mai mare dezamăgire a lui Becali a fost însă evoluţia lui Bogdan Stancu. „Surdu a fost demenţial, ceea ce nu pot să spun despre Bogdan Stancu. A avut trei-patru mingi pe care trebuia să le ia pe cont propriu, dacă era fotbalist. Un fotbalist trebuie să aibă şi personalitate”, a declarat dezamăgit patronul.

RICARDO ŞI SZEKELY TREBUIAU SCHIMBAŢI LA PAUZĂ

În viziunea lui Becali, o prestaţie sub aşteptări a avut şi Latovlevici, dar până la urmă concluzia generală a fost că meciul a fost abordat greşit şi de Marius Lăcătuş. „Dacă ieşea 0-0 şi ne calificam, era extraordinar, dar pentru asta trebuie să joci şi fotbal. Doar nu am jucat cu Real Madrid. Mi-am dat seama că nu poţi juca la 0-0 fără să pui probleme în atac. Păi, dacă eram eu în locul lui Lăcătuş, i-aş fi schimbat imediat după pauză pe Ricardo şi pe Szekely”. Peste toate, absenţa lui Cristi Tănase şi a lui Nicoliţă par să fi fost decisive pentru Gigi Becali: „Dacă juca Tănase, era altceva. El dădea siguranţă echipei. Şi cu Bănel era altfel”. ■

De ce nu m-am dus la Napoli? Pentru că mi-aş fi amintit de Middlesbrough
Gigi Becali, patron Steaua

„ANGHELOV E O STRUȚOCĂMILĂ“

Gigi Becali îl va lăsa pe Anghelov să plece liber de contract, pentru că „nu e de Steaua“

Bogdan STERIOPOL
bogdan.steriopol@prosport.ro

Kapetanos și Anghelov au intrat în vizorul lui Gigi Becali, care vrea să scape de cei doi jucători.

Gigi Becali a anunțat imediat după înfrângerea cu Napoli că Pantelis Kapetanos și Stanislav Anghelov vor părăsi Ghencea. Grecul a fost găsit vinovat pentru eliminarea din Europa, iar bulgarul nu are față de Steaua.

Foarte lăudat după meciul cu Liverpool, Anghelov se află pe ultima sută de metri a carierei sale la Steaua. Bulgarul nu este deloc pe placul lui Gigi Becali, care l-a criticat din nou aseară. „Nu e un jucător de Steaua. Avem cinci mijlocași acolo. Eu am nevoie de unul care să urce să dea pase. Ce să fac eu cu Anghelov? E un fel de struțocămilă, nici defensiv, nici ofensiv“, l-a caracterizat patronul roș-albaștrilor pe mijlocaș. Mai mult, bulgarul se află foarte aproape să se despartă de formația roș-albastră, urmând să-și rezilieze cât de curând contractul.

KAPETANOS VA FI AMENDAT CU 30.000 DE EURO!

Principala țintă a latifundiarului a fost însă Kapetanos. Becali nu a ezitat să-i pună grecului în cârcă ratarea calificării în primăvara europeană. „Kapetanos e singurul vinovat pentru ce s-a întâmplat în seara asta. Dacă nu lua «roșu» la București, eram deja calificați. O să-l coste treaba asta“. Atacantul nu numai că va plăti o amendă de 30.000 de euro, dar și-a pus și conducerea în cap după ce a părăsit România fără să ceară permisiune. Cu sau fără această întâmplare, jucătorul elen va părăsi oricum Steaua, după spusele aceluiași Gigi Becali. „El s-a accidentat și a zis că gata, poate pleca. Trebuia să spună ceva. A plecat fără să ceară voie“, a încheiat patronul.

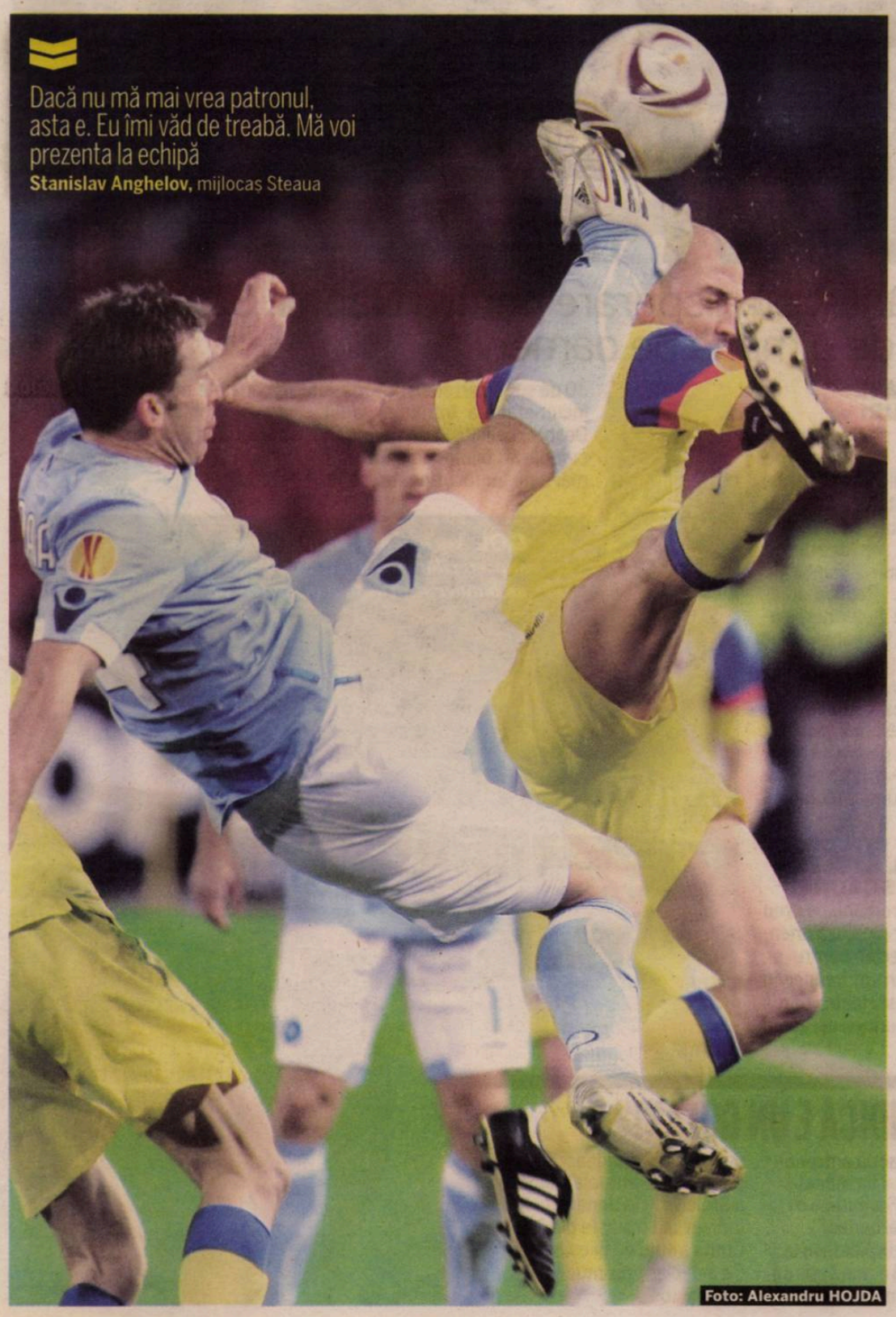

Dacă nu mă mai vrea patronul, asta e. Eu îmi văd de treabă. Mă voi prezenta la echipă
Stanislav Anghelov, mijlocaș Steaua

Foto: Alexandru HOJDA

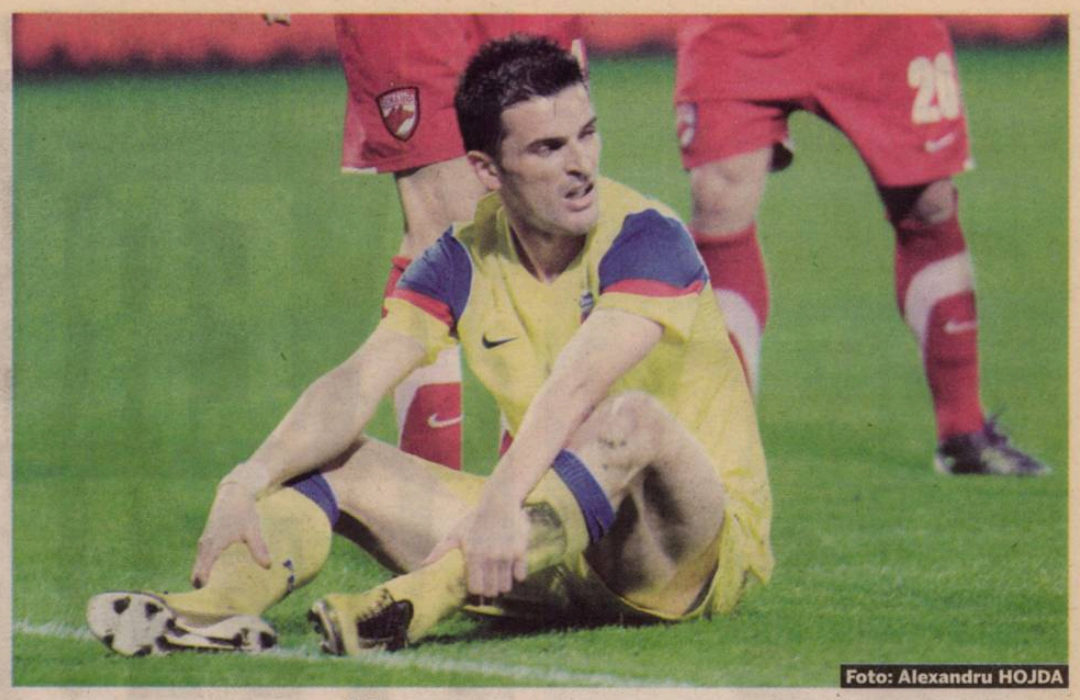

Foto: Alexandru HOJDA

PLEACĂ ȘI BILAȘCO?

Atacantul venit de la Urziceni are o ofertă din China

Corina MLĂDINOIU
corina.mladinoiu@prosport.ro

Supărat din cauza înfrângerii roș-albaștrilor, Gigi Becali a făcut publică o întreagă listă cu jucătorii care ar putea părăsi Steaua în această iarnă. Printre aceștia, se află și Marius Bilașco, despre care patronul a spus că are o ofertă din China.

Gigi Becali n-a fost deloc mulțumit de joc și n-a ezitat să atace o bună parte dintre jucătorii care au evoluat aseară. Apoi a detaliat și lista cu fotbaliștii care vor pleca în această iarnă de la Steaua. „Vor pleca Anghelov, Kapetanos... Abrudan, Zapata, care deja e în Columbia, și poate Onofraș, dar nu am unde să îl dau. Poate îl împrumut la Urziceni“, a spus finanțatorul stelist la GSP TV. Patronul Stelei a făcut însă și o dezvăluire interesantă. Pe adresa lui Marius Bilașco a sosit o ofertă considerabilă din străinătate. „Bilașco e posibil să plece în Asia, în China. Să vedem. Poate îl dau împrumut în altă parte...“, a spus Becali. Adus în această vară de la Unirea Urziceni, Marius Bilașco este considerat un fotbalist care încă nu s-a adaptat la jocul Stelei.

PUBLICITATE

telefoane la preţuri de sărbătoare

Sony Ericsson Spiro™
- radio FM
- cameră 2 MP
- MP3 player

15 €

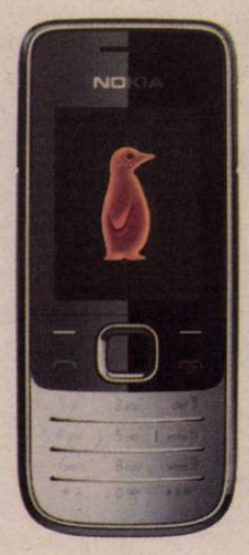

Nokia 2730
- 3G
- e-mail
- cameră 2 MP

19 €

www.orange.ro
TVA inclus; oferta este valabilă până la 31 ianuarie 2011
cu orice abonament nou de minimum 12,5 € încheiat pe 2 ani

orange™

NAPOLI 1
STEAUA 0

DE LA NARCIS, PENTRU MARADONA

Managerul sportiv al Stelei a donat muzeului idolului de la Napoli un tricou cu autografele roş-albaştrilor

E o tradiţie: toate echipele care evoluează în cupele europene împotriva lui Napoli donează, la muzeul ridicat în cinstea lui Diego Maradona, câte un tricou cu autografele tuturor jucătorilor din lot. Banii care sunt strânşi din biletele de intrare sunt donaţi caselor de copii şi bătrâni.

În apartamentul pe care îl împarte cu mama sa, Massimo Viglianti şi-a făcut un adevărat altar. Cum tatăl său a fost administratorul stadionului din Napoli pe vremea când argentinianul evolua sub culorile alb-albastre, iar mama lui a avut grijă de copiii fotbalistului, Maradona a rămas în relaţii excelente cu familia Viglianti. După ce a pus ghetele în cui, de câte ori a ajuns la Napoli, „Butoiaşul Atomic" a vizitat şi muzeul care-i poartă numele, dându-i proprietarului fel şi fel de tricouri purtate de-a lungul vremii. Evident, Massimo n-a rămas dator şi şi-a botezat ambii copii cu numele lui Diego. Cu o seară înainte de meci, managerul Narcis Răducan a donat şi el un tricou cu autografele jucătorilor stelişti. „Când eram la juniori, mă uitam la TV la Maradona şi pe urmă încercam şi eu să-i repet schemele. Culmea, am început să lovesc mingea şi cu piciorul stâng, ceea ce nu făceam până atunci. Mi-a prins bine!", a spus Narcis.

Mulţumim Stelei şi lui Narcis Răducan pentru că tradiţia s-a păstrat! Acest tricou e mult mai important decât tricoul primit de la Cristiano Ronaldo

Massimo Viglianti, proprietar muzeu

ATMOSFERĂ / STEAUA A AVUT PARTE DE UN ADEVĂRAT VULCAN PE „SAN PAOLO"

A ERUPT VEZUVIUL!

CORESPONDENŢĂ DIN NAPOLI (ITALIA)
DE LA BOGDAN STERIOPOL ŞI ALEXANDRU HOJDA

50.000 de ultraşi au cântat cu disperare pentru Napoli. Steaua a fost reprezentată doar de o mână de oameni

Am trecut şi prin „infernul napoletan". Şi reclama nu e degeaba, pentru că fanii alb-albaştrilor ştiu cu adevărat să creeze un haos de nedescris. Iar când Napoli atacă, nici măcar telefoanele mobile nu mai funcţionează. Românii? Doar un pâlc pierdut într-o peluză imensă şi neospitalieră.

Cu patru ore înainte de fluierul de start, la Napoli îţi dai uşor seama că favoriţii au seara meci. Aşa s-a întâmplat şi ieri, când până la ora 18:00 nu a existat niciun indiciu cum că e partidă decisivă de calificare în Europa League. Din senin, spre stadion încep să curgă ultraşii napoletani. La fiecare colţ de stradă, acelaşi refren: „Merda romeno!". Pielea mi s-a zburlit instant, aşa că l-am avertizat pe fotograf că ar fi indicat să nu mai scoatem niciun cuvânt în română. Distracţia adevărată începe însă cu o oră înainte de meci.

TORŢE, BOMBE ŞI ÎNJURĂTURI

50.000 de spectatori pe „San Paolo", iar într-un cor de fluierături, elevii lui Lăcătuş, îmbrăcaţi la costum, ies să inspecteze gazonul. Tătăruşanu verifică poarta, se agaţă de transversală, apoi îi salută pe fanii napoletani. Replica imediată: un cor de fluierături care-ţi spărgeau timpanele, iar apoi, stadionul erupe într-un: „Steaua, Steaua, vaffanculo!". Urmează intrarea echipelor pe teren, imnul lui Napoli, zeci de torţe şi steaguri, plus vreo câteva bombe care i-ar fi făcut invidioşi până şi pe fundamentaliştii islamici.

AUTOCARUL STELEI, ATACAT CU SCAUNE!

Despre fanii români... e greu să spui ceva. Într-o peluză imensă, păstrată special pentru ei, se putea întrezări un banner în spatele căruia stăteau, parcă pentru a se ascunde, cei circa 30 de suporteri stelişti care s-au încumetat să înfrunte „iadul". Despre ceilalţi 200 care şi-au cumpărat bilete nici urmă. Şi mai bine au făcut poate, pentru că, înainte de partidă, şi echipa a avut probleme, autocarul roş-albaştrilor fiind atacat cu scaune în timp ce se îndrepta spre stadion.

Stadionul „San Paolo" nu are tabelă de marcaj!

GOL *Asa arăta sectorul destinat suporterilor stelişti pe „San Paolo". Doar un banner şi 30 de fani în spatele lui*

ULTIMA ORĂ

MARTIŞ ŞI SALOMIR, IMPLICAŢI ÎNTR-UN ACCIDENT MORTAL!

Foştii arbitri Marius Martiş şi Marian Salomir a fost implicaţi, în dreptul localităţii Sineşti, într un accident rutier, în urma căruia o persoană decedat. „Eu am fost la volan, dar nu am nici vină. O Dacie 1310 a intrat pe contrasens şi a apărut, de nicăieri, în faţa noastră. Cred că şoferul a adormit la volan. Am dat declaraţii la Poliţie", a spus Salomir imediat după accident.

REACŢIE: LIE NĂSTASE: „ŞUMUDICĂ E UN GOLAN!"

Marius Şumudică a declarat înaintea meciului Stelei cu Napoli că ţine cu formaţia italiană, iar acest lucru l-a scos din sărite pe Ilie Năstase. Fostul mare tenismen şi suporter înrăit al roş-albaştrilor nu a digerat deloc reacţia antrenorului giuleştean şi l-a atacat dur pe acesta. „Şumudică e un golan, e un derbedeu!", şi-a început tirada Năstase la Sport.ro. Acesta a mai spus că nu i se pare normal ca un om de fotbal să gândească aşa, pentru că eventuala calificare a Stelei ar fi în beneficiul României: „El trăieşte din fotbal! Cum să spui că ţii cu Napoli? Ce a declarat Şumudică e inadmisibil".

HAZ
Latovlevici (în dreapta) s-a amuzat pe seama „intrusului" din grupul stelist

NESĂRAT
Tătărușanu (primul din stânga) a glumit și el, de data asta ținta fiind ziariștii

ZGRIBULIȚI
Stancu și Matei au avut de îndurat vântul puternic de pe faleza napoletană

„GLUME" DE NAPOLI

La plimbarea dinaintea meciului, Ciprian Tătăruşanu s-a „motivat" înjurând jurnaliştii români

Marius Lăcătuş şi-a scos elevii, în jurul orei 12:00, la o plimbare prin Napoli. Nu foarte departe, lângă hotelul unde erau cazaţi, se afla Castelul Nuovo. Şi-au făcut câteva poze, au admirat priveliştea, iar într-un sfert de oră s-au şi întors în camere. Nu înainte ca Ciprian Tătăruşanu să-şi dea în petic, cu o „dedicaţie" obscenă la adresa jurnaliştilor români.

Feţe încordate, încruntate şi zgribulite! Tensiune, nervi şi mult stres înainte de disputa decisivă din Europa League. Printre maşini, stelişţii traversează către castel. În drum, inspirat probabil de mizeria din jur, Ciprian Tătăruşanu se gândeşte să se integreze în peisaj. Incomodat din greşeală de un cameraman al postului de televiziune Digi Sport, portarul Stelei explodează: „Ce p..a mea, mă, atâtea poze, mai daţi-vă dracu› de aici!". Continuarea e pe măsură: un câine vagabond, aciuat pe lângă stelişti, începe să latre de mama focului, ceea ce îi prilejuieşte goalkeeperului o nouă replică ce s-a dorit a fi amuzantă: „Muşcă-i, mă, dracu' p-ăştia, dă-i în p... mea, să nu-i mai văd pe-aici!".

CE ZICE TĂTĂRUŞANU
„NU MĂ ADRESAM ZIARIŞTILOR!"

Despre incidentul în care a fost implicat, Ciprian Tătărușanu le-a spus oficialilor stelişti că e doar o exagerare şi că înjurăturile nu erau destinate jurnaliştilor. „Nu l-am înjurat pe acel cameraman! Într-adevăr, mă enervasem că mă filma de aproape şi se auzea ce vorbeam cu colegii mei. Cuvintele nu au fost pentru ziarişti, ci erau vorbe spuse la nervi în anturajul nostru. Nu au avut vreun destinatar", a explicat portarul.

VÂNTUL ERA SĂ-I IA PE SUS PE STELIŞTI

Mai în spate, puşi pe caterincă, Stancu şi tânărul Matei se amuzau copios. Alături de ei, Răduţ, cu căştile pe urechi, alesese să dea „ignore" momentului.

Vântul batea neîncetat, aşa că Bonfim a fost nevoit să îşi pună geaca în cap. Gardoş, înfofolit doar într-o bluză subţire, este „dădăcit" de secundul Edi Iordănescu, care îi aduce o geacă groasă ce-l înveseleşte instant. Plimbarea durează puţin, iar într-un sfert de oră steliştii intră la odihnă. ■

PUBLICITATE

EHF EURO 2010

OPINIE

Matei UDREA
EVENIMENTUL
matei.udrea@prosport.ro

O MIE DE TALIDA

...imaginați-vă că Talida Tolnai, fata care marți a apărat 21 dintre cele 42 de mingi trimise spre poartă de adversare (procent colosal în handbal!), contribuind decisiv la calificarea României în semifinalele Europenelor, n-ar fi fost acolo. Nu, o clipă!, corectă este formularea: „nu trebuia să fie acolo"! *Pe când era doar o copilă, fata cu genunchi de sticlă și cu voce de tunet a traversat cu noroc o răspântie a sorții. Sărăcia o împingea pe Talida, cel mai bun portar din Europa, să abandoneze handbalul. „Ce-ți trebuie ție sport, când tu n-ai ce îmbrăca și mânca?", îi vor fi spus oameni „la locul lor".*

Talida n-a ascultat și acum câștigă pentru țară. Dar țara? Merită țara acest lucru? România ce-a făcut pentru fata aceasta de 31 de ani care ne-a făcut să fim mândri? A încercat să-i dea vânt în prăpastia ratării. I-a împins părinții și frații să plece la muncă în Spania. *Câte fete, câți băieți ca Talida aleg curajos când ajung la răscrucea pusă-n cale de patria-mamă? Imaginați-vă câtor copii talentați, așa, ca Talida, li se refuză orice șansă! O mie, un milion de Talida! Ce speranță au prichindeii din Zmeu, satul care nu există? Colegul Sandu Enciu a descoperit acolo, săptămâna trecută, o comunitate scufundată la propriu și la figurat.* Din noroiul acela nu te poți ridica, eventual, decât la cer, după ce te-au răpus gloanțele mafioților din Napoli. Sau, printr-o minune, până la bara transversală, ca să respingi încă o minge pentru gloria țării.

ROMÂNIA - SUEDIA ÎN ULTIMII CINCI ANI

32-26	Amical, Franța, 28 noiembrie 2010
27-27	Cupa Mondială, Danemarca, 2010
41-42	Cupa Mondială, Danemarca 2009
24-29	Cupa Mondială, Danemarca 2008
34-30	Jocurile Olimpice, China 2008
28-17	Cupa Mondială, Danemarca 2007
24-24	Play-off Mondiale, România 2007
25-16	Play-off Mondiale, Suedia 2007
28-20	Cupa Mondială, Danemarca 2006
29-28	Cupa Mondială, Danemarca 2005

GRUPA PRINCIPALĂ II
(LILLEHAMMER)

IERI

UCRAINA	–	FRANȚA	19-31
SUEDIA	–	UNGARIA	24-19
OLANDA	–	NORVEGIA	13-35

CLASAMENT

1. **Suedia**	5	4	0	1	127-103	8p
2. **Norvegia**	5	4	0	1	153-91	8p
3. **Franța**	5	3	0	2	116-115	6p
4. **Olanda**	5	2	0	3	126-93	4p
5. **Ungaria**	5	2	0	3	98-128	4p
6. **Ucraina**	5	0	0	5	101-147	0p

S-au jucat: Olanda - Franța 21-23, Ucraina - Ungaria 25-26, Suedia - Norvegia 24-19, Olanda - Ungaria 27-19, Suedia - Franța 21-22, Ucraina - Norvegia 19-32

Rezultatele înregistrate în grupele secundare: Ucraina – Olanda 13-25, Suedia – Ucraina 33-25, Suedia – Olanda 25-18, Norvegia – Franța 33-22, Franța – Ungaria 18-21, Norvegia – Ungaria 34-13

Primele două echipe din grupele principale s-au calificat în semifinale, unde joacă încrucișat

ROMÂNIA - SUEDIA ÎN SEMIFINALE

TALIDA TOLNAI

VALENTINA ARDEAN

CRISTINA NEAGU

AURELIA BRĂDI

NOROC CĂ AM PIERDU

Pentru că a fost învinsă de țara-gazdă, România termină pe locul secund și înfruntă sâmbătă Suedia, în a doua semifinală de la Euro (ora 18:00)

Visăm cu ochii deschiși la finala Campionatului European de handbal feminin. România este încă de marți în semifinale, iar de aseară își cunoaște și adversara: Suedia.

Grupa de la Herning închide astăzi meciurile din grupele principale, Danemarca și România obținând deja tichetele pentru „careul de ași". Necunoscutele erau doar adversarele din semifinale, ce urmau a fi stabilite ieri la Lillehammer, în Norvegia. Iar calculele au fost de domeniul fantasticului înaintea ultimelor jocuri: cinci echipe aveau șanse să acceadă mai departe, și anume Norvegia, Suedia, Franța, Ungaria și Olanda. Delegația României a fost interesată în mod direct de partida Suedia - Ungaria. Mai concret, a sperat ca nordicele să câștige și să încheie pe primul loc, înaintea Norvegiei, un adversar cotat ca fiind mult mai periculos. Suedia s-a impus cu 24-19, însă emoțiile au dispărut doar pe final, întrucât Ungaria a condus vreme de 45 de minute. Acum poate fi privită ca pe un succes și înfrângerea cu Danemarca: „Ce bine ne-ai făcut la Aalborg, Danemarca!". Dacă în prima semifinală se vor înfrunta România și Suedia, a doua va fi nordică, între gazdele competiției, Danemarca și Norvegia.

„Mai bine cu Suedia, decât cu Norvegia", a spus selecționerul Radu Voina după ce a aflat numele adversarului din semifinale, antrenorul începând încă de aseară să pregătească acest meci. În ultimii cinci ani, România a întâlnit de zece ori Suedia, bilanțul fiind clar de partea noastră: șapte victorii, două egaluri și o înfrângere.

CERERE DE SUTE DE BILETE DIN ROMÂNIA

Cum naționala va juca pentru titlul continental la sfârșitul acestei săptămâni, interesul a devenit major în țară pentru o posibilă excursie la cele două meciuri din weekend. Astfel, jucătoarele și oficialii FRH au fost asaltați cu mesaje și telefoane în încercarea de a le procura bilete. Inclusiv familiile unor handbaliste și-ar dori să ajungă la finele săptămânii la Herning, însă, din păcate, nu mai există niciun tichet disponibil pe piață. Cele 12.500 de bilete s-au vândut încă din septembrie la prețuri între 50 și 70 de euro, iar EHF nu acordă acum nicio cotă echipelor calificate în semifinale. Practic, România va juca fără susținători în tribună.

CORESPONDENTA

Marius HUȚU
din Herning (Danemarca)

GRUPA PRINCIPALĂ I
(HERNING)

AZI

ROMÂNIA	–	RUSIA	17:45, TVR 2
SPANIA	–	CROAȚIA	19:45
DANEMARCA	–	MUNTENEGRU	21:45

CLASAMENT

1. **Danemarca**	4	4	0	0	104-80	8p
2. **ROMÂNIA**	4	3	0	1	106-94	6p
3. **Muntenegru**	4	2	0	2	95-94	4p
4. **Spania**	4	1	0	3	95-96	2p
5. **Rusia**	4	1	0	3	94-104	2p
6. **Croația**	4	1	0	3	94-120	2p

S-au jucat: Spania - Muntenegru 20-22, România - Croația 31-22, Danemarca - Rusia 26-20, România - Muntenegru 23-21, Spania - Rusia 30-22, Danemarca - Croația 31-19

Rezultatele înregistrate în grupele secundare: Spania - România 26-30, România – Danemarca 22-25, Spania – Danemarca 19-22, Muntenegru – Rusia 24-22, Rusia – Croația 30-24, Muntenegru – Croația 28-29

ÎNFOFOLITE PE „LIPSCANI"

Tricolorele n-au avut prea multe alternative în orele libere pe care le-au primit ieri, în Herning

Herningul nu este un oraș spectaculos, din contră, nu îți oferă prea multe puncte de atracție. Poate doar un mic „Lipscani" cu câteva magazine scumpe și cam atât. „Călcat" și de tricolore, în lipsă de alternative.

Fetele au respirat ieri aerul răcoros din micuțul orășel danez, unde la ora prânzului erau soare cu dinți și câteva grade cu minus. Din cauza programului solicitant, Radu Voina a renunțat ieri la orice antrenament și le-a oferit elevelor sale câteva ore de relaxare. Motiv pentru handbaliste să mai schimbe aerul din camerele de hotel sau tot felul de săli de ședințe și vizionare cu aerul de afară. Handbalistele au ieșit

IONELA STANCA

MELINDA GEIGER

ADA NECHITA

ROMÂNIA - RUSIA AZI, DE LA 17:45, PE TVR 2

T CU DANEZELE

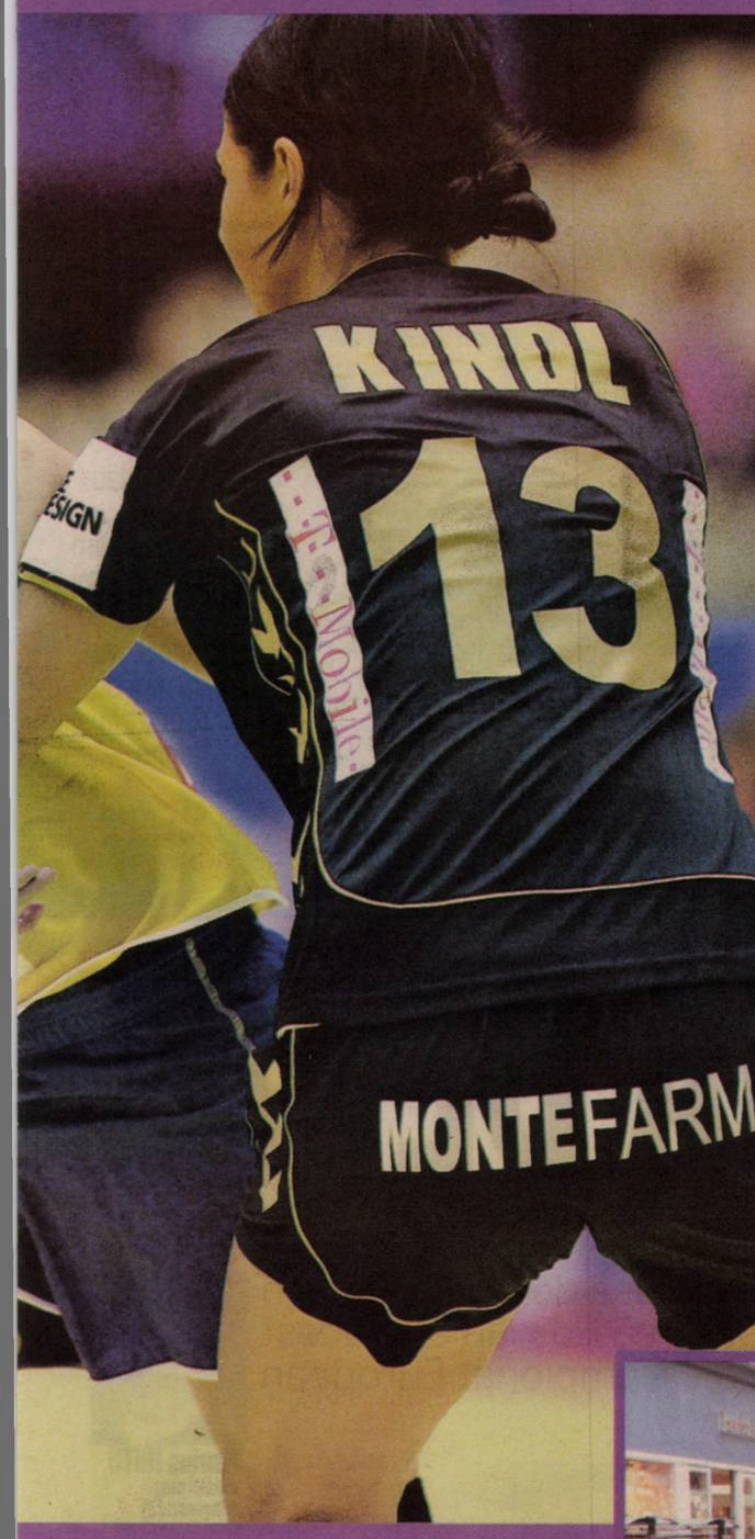

ROMÂNIA - RUSIA
ORA 17:45, TVR 2

CINCI ANI DE LA FINALA MONDIALĂ CU RUSIA

Ziua de azi, în care România înfruntă Rusia în ultimul său meci din grupa principală, este una importantă în istoria handbalului românesc. Pe 16 decembrie 2005, naţionala feminină juca finala Campionatului Mondial la St. Petersburg şi, întâmplător, adversara a fost tot Rusia. Naţionala lui Trefilov a câştigat atunci aurul. Acum disputa nu mai are nicio miză, dar România este echipa care jubilează. Cum partida este doar de palmares, Radu Voina ar putea să-şi odihnească azi câteva piese de bază din echipă.

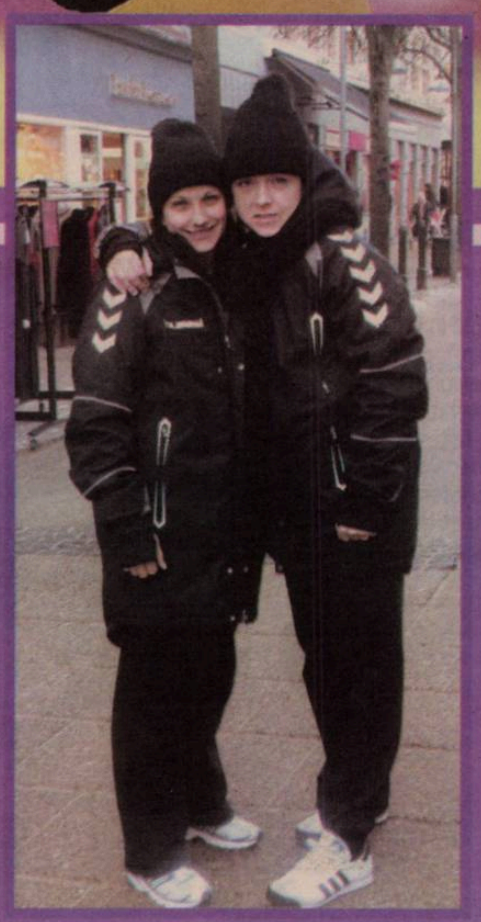

Cu cele 11 goluri marcate în poarta Muntenegrului, Cristina Neagu este în acest moment principala marcatoare a Europeanului, cu 37 de goluri din 67 de aruncări

ieri-dimineaţă din hotel, înfofolite din cap până-n picioare în haine groase, mănuşile şi căciulile fiind accesorii obligatorii la temperaturile existente. Grupate câte două-trei, fetele lui Radu Voina s-au plimbat prin magazinele din Herning, probabil singura posibilitate de a rămâne şi cu ceva amintiri de aici. „Dacă ne întreabă cineva ce am văzut prin Herning, le povestim doar despre magazine, în rest nu am avea despre ce", au spus unele jucătoare.

Singura amintire din Herning ce merită cu adevărat povestită rămâne parcursul naţionalei la acest Campionat European. Iar istorisirea încă nu s-a încheiat, ajungând abia la punctul culminant. Care va fi deznodământul? ■

TREFILOV S-A ÎMBĂTAT DE SUPĂRARE

Antrenorul rus nu se aştepta să fie umilit la Europene

România dă piept azi cu Rusia (17:45, în direct pe TVR 2), în ultimul meci al grupei principale I. Marea Rusie s-a transformat într-o echipă de duzină la Europene. Eliminată după doar opt zile de jocuri, echipa lui Trefilov se pregăteşte să plece acasă. Motiv de beţie pentru excentricul antrenor.

Umilinţa pe care Rusia a trăit-o marţi, cu Spania, l-a „măcinat" rău pe Trefilov. De supărare, triplul campion mondial nu a mai stat să vadă şi Danemarca - Croaţia de la faţa locului, ci a plecat în trombă la hotel, preferând să urmărească partida pe un ecran mare... Şi, cu câteva beri şi băuturi spirtoase în faţă pentru a-şi îneca amarul, rusul nu-şi mai face iluzii că ar putea câştiga azi nici în faţa României. De altfel, campioana mondială en-titre şi-a schimbat deja biletele de avion, de luni pentru vineri, deşi, teoretic, Rusia mai are şanse să joace sâmbătă în finala pentru locurile 5-6.

LUMINIŢA, CHEMATĂ LA MOSCOVA

Altfel, zilele trecute, Evgheni Trefilov a îmbrăţişat-o pe Luminiţa Dinu când a dat ochii cu ea. Antrenorul nu numai că s-a bucurat să o revadă pe fosta tricoloră, ci i-a propus şi un contract pe cinci luni la Zvezda Zvenigorod în 2011. „Mi-a propus să merg din ianuarie la el la echipă, dar i-am spus că nu mai revin", a susţinut fostul goalkeeper. ■

PUBLICITATE

UNIUNEA EUROPEANĂ
GUVERNUL ROMÂNIEI MINISTERUL MUNCII, FAMILIEI ŞI PROTECŢIEI SOCIALE AMPOSDRU
Fondul Social European POSDRU 2007-2013
Instrumente Structurale 2007-2013
ANOFM AGENŢIA NAŢIONALĂ PENTRU OCUPAREA FORŢEI DE MUNCĂ OPOSDRU

Campanie de Comunicare privind Serviciile SPO oferite Tinerilor şi Angajatorilor

E BINE SĂ AI BANII TĂI. IA-ŢI PRIMUL JOB!

"Investeşte în oameni!" | Proiect Cofinanţat din Fondul Social European prin Programul Operaţional Sectorial Dezvoltarea Resurselor Umane 2007-2013

Agenţia Naţională pentru Ocuparea Forţei de Muncă

EHF EURO 2010

ROMÂNIA - SUEDIA ÎN SEMIFINALE

TALIDA TOLNAI

VALENTINA ARDEAN

CRISTINA NEAGU

AURELIA BRĂDEAN

A VRUT SĂ RENUNȚE DIN CAUZA SĂRĂCIEI

Familia Talidei Tolnai, eroina României cu Muntenegru, e plecată la muncă în Spania. Goalkeeper-ul a avut o copilărie grea

Daniel LUP
daniel.lup@prosport.ro

„Eroina de la Herning", Talida Tolnai (31 de ani), duce în spate un trecut greu, caracterizat printr-un cuvânt prea puțin la modă în zilele noastre: muncă.

După 23-21 cu Muntenegru, victorie care a dus România în semifinalele europeanului de handbal feminin, aproape toate laudele și rugăciunile românilor s-au pogorât asupra portarului Talida Tolnai și a interului Cristina Neagu. Prima dintre ele o fată înaltă din Zalău care, pentru a ajunge la statutul de „eroina de la Herning", a muncit din greu. „Cariera Talidei a avut un moment de cumpănă, când a fost la un pas să renunțe la sport. Provine dintr-o familie mai modestă, iar la un moment dat a vrut să renunțe la handbal din cauza problemelor financiare. I-am spus să aibă încredere că va ajunge un mare portar și să meargă mai departe. Mă bucur că nu m-am înșelat", ne povestește primul ei tehnician, Teodor Mihai Cheța. Portărița are doi frați care muncesc în Spania, iar în prezent, și părinții săi, care locuiesc în Zalău, au plecat temporar la fiii lor.

PORTAR DIN ÎNTÂMPLARE

Dar cum a ajuns Talida între buturi.... Sperietura unei colege de la junioare și accidentarea Paulei Ungureanu acum, în Danemarca, i-au netezit valorosului goalkeeper drumul spre glorie. „Mi-a fost elevă la Școala Generală nr. 7 din Zalău, ea fiind colegă de generație cu Ramona Maier. Am lucrat cu ea patru ani, între 1991 și 1995. La început, vreo patru luni, fiind mai înaltă, era inter. O întâmplare fericită pentru ea i-a schimbat destinul. La un antrenament, portarul a luat o minge în burtă și n-a mai vrut să stea în poartă. I-am zis Talidei să intre ea în poartă și de atunci acolo a rămas", mărturisește antrenorul Cheța, care s-a chinuit mult pentru a o face portar pe Talida.

„A fost greu la început. Din cauză că era înaltă, era și mai lentă. A avut însă o mare calitate: era extrem de muncitoare. Venea de multe ori la școală la ora 7 dimineața pentru a se antrena o oră înainte de cursuri. După ce ieșea de la ore, era din nou în sală. La fel în zilele libere, în vacanțe și de multe ori și de Sărbători. A muncit pe brânci", conchide Cheța. Cu Tolnai în poartă, suedezele par a avea șanse minuscule în semifinale. ■

Încă îi dau sfaturi Talidei. I-am spus că mai are doar un defect: nu dă repede drumul la minge

Teodor Mihai Cheța, fost antrenor al Talidei Tolnai

SE OPEREAZĂ DE CRĂCIUN!

Foto: Cosmin MOȚEI

Paula Ungureanu a sosit aseară în România, iar mâine merge la Bruxelles pentru o intervenție chirurgicală

Portarul echipei naționale a României, Paula Ungureanu (30 de ani), a revenit aseară în țară, ea fiind nevoită să renunțe la participarea la Campionatul European din Danemarca și Norvegia.

Accidentată în min. 46 al meciului cu Croația, după un gol al interului Lidija Horvat, Paula a fost scoasă pe targă din sală, la finalul partidei câștigate de tricolore, cu scorul de 31-22. Investigațiile amănunțite de marți au arătat că a suferit o ruptură de ligamente încrucișate, ceea ce înseamnă că Paula va sta pe tușă mai mult de șase luni. O mare pierdere pentru națională, dar și pentru Oltchim.

„Vă rog să o așteptați pe Paula la aeroport, are nevoie de sprijinul vostru", spunea ieri-dimineață, la Dolce Sport, președintele FRH, Cristian Gațu. Zis și făcut. Reprezentanții presei au sosit în număr mare la Otopeni, însă Paula nu a acordat nicio declarație, motivând că este foarte obosită. Supergoalkeeperul naționalei nu va poposi mult în țară, căci mâine se va urca din nou în avion, destinația fiind Bruxelles, unde Paula se va opera zilele următoare la clinica celebrului Marc Martens. ■

TIVADAR, FATA DE FIER

Din ciclul „Și dă-i, și luptă!", naționala României o propune la Campionatul European din Danemarca și Norvegia pe Mihaela Tivadar (28 de ani, 1,78 m, 71 kg).

Apărările par să facă legea la turneul final din Nord, iar cine știe să stea bine în picioare și să nu facă niciun pas înapoi are câștig de cauză. Tricolorele fac parte din categoria echipelor a căror defensivă este bine pusă la punct, secretul unei apărări beton stând în brațele de fier ale unor fete gata să se sacrifice ca într-un război în care soldații sunt trimiși în linia întâi. Bineînțeles, este vorba de axul central format din Aurelia Brădeanu, Mihaela Tivadar, Adina Fiera și Cristina Neagu, care, rând pe rând, asigură spatele portarilor. Iar dintre cele patru, Tivadar are sarcini exclusiv pentru faza defensivă. „Să nu credeți că-mi place numai să mă apăr. Îmi place și să pasez și tot ce ține de atac", ne povestește Mihaela Tivadar, jucătoare care în prezent evoluează la Cluj, dar a trecut și pe la marile echipe Oltchim și Rulmentul.

ZECI DE VÂNĂTĂI

Tivadar se consideră, în afara terenului, o persoană sensibilă, iubitoare, dar când intră pe teren, toate aceste trăsături sunt în contradictoriu. „Nu știu dacă sunt chiar o jucătoare dură, încerc să fiu cât mai regulamentară. Oricum, după meci vânătăile pe care le am sunt cu zecile", ne povestește centrul României.

„MAI ȘI LUĂM, MAI ȘI DĂM!"

Cel mai tare o înfurie însă atunci când o adversară îi lovește o coechipieră. „Nu ne place să încasăm lovituri, nici să dăm, dar dacă trebuie, o facem și pe asta", ne transmite Tivadar.

Jucătoarea se află în fața celei de-a doua mari performanțe la echipa națională. După argintul de la St. Petersburg din 2005, handbalista din Cluj este pe cale să cucerească o nouă medalie. „Nu știu dacă lucrurile sunt diferite, judecând cele două competiții. Eu am revenit la echipa națională după o absență lungă și pot spune că am găsit formația mult mai unită", a conchis Tivadar, care preferă să nu zică hop, până nu face poc, adică să nu vorbească de medalie până nu o are la gât. ■

Apărătoarea de la Cluj este piesa de rezistență din apărarea României la acest Campionat European

CORESPONDENȚĂ

Marius HUȚU
din Herning (Danemarca)

Foto: EPA

ONELA STANCA

MELINDA GEIGER

ADA NECHITA

ROMÂNIA - RUSIA AZI, DE LA 17:45, PE TVR 2

Foto: Cosmin MOȚEI

50%
ESTE PROCENTAJUL mingilor apărate de Tolnai în meciul cu Muntenegru (21 din 42)

Gheorghe Tadici este omul care a lansat-o pe Talida atât la Silcotub Zalău, cât și la echipa națională

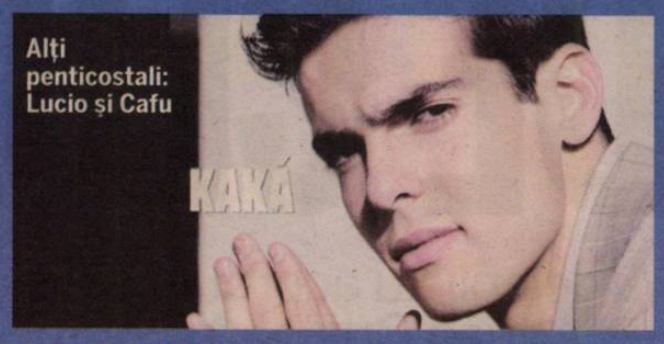

PENTICOSTALI

TOTO, CA ȘI CELEBRUL KAKA

Talida Tolnai nu se sfiește să pună evoluțiile bune din poarta României pe seama unei relații aparte cu Dumnezeu. O tipă credincioasă, Toto a trecut de câțiva ani la religia creștin-evanghelică, sau cultul penticostal, după cum este recunoscut în România. Numele de „penticostali" vine de la cuvântul Pentacosta (Cincizecime), practicanții acestuia susținând că ei sunt botezați cu Duh Sfânt și cu foc, daruri primite de către Apostoli la Cincizecime, mai mult, aceștia acordă o mare importanță experiențelor personale directe cu Dumnezeu. Spre regăsirea prin credință s-au îndreptat mai mulți sportivi de top, printre aceștia numărându-se fotbaliștii Kaka, Lucio și Cafu.

TENIS / PAVEL, NOUL ANTRENOR AL JELENEI JANKOVIC
Retras din activitate în 2009, căpitanul echipei de Cupa Davis a României, **Andrei Pavel (foto),** este noul antrenor al fostului lider mondial al ierarhiei feminine, Jelena Jankovic (8 WTA). Informația a apărut în presa din Serbia, citând surse din anturajul sportivei care ar fi confirmat tacit că s-a ajuns la o colaborare.

RUGBY / „STEJARII", ÎN FRANȚA
Selecționata Stejarii București întâlnește azi, de la ora 21:45, în ultimul meci al anului, pe Stade Francais. Partida care are loc pe „Stade Charlety" contează pentru etapa a patra a Grupei a IV-a Amlin Challenge Cup, a doua competiție valorică intercluburi din Europa. În tur, săptămâna trecută, „stejarii" (locul 3 în clasament) au fost învinși de liderii ierarhiei cu 29-20.

BASCHET / STEAUA A RATAT PRIMĂVARA EUROPEANĂ
Echipa masculină de baschet Steaua Turabo a pierdut marți seara, în deplasare, cu Antwerp Giants, cu 78-65, meciul din etapa a cincea a Grupei F a FIBA EuroChallenge Cup. Cu doar 7 puncte acumulate (2 victorii și 3 înfrângeri) „militarii" au ratat orice șansă de calificare în faza următoare a competiției. Săptămâna viitoare, Steaua o întâlnește acasă pe Kuban Krasnodar.

„HANDBALUL? PRINTRE CELE MAI DURE SPORTURI"

Mariana Georgescu, medicul naționalei, consideră că foarte puțini sportivi scapă în viață fără traumatisme

Naționala nu înseamnă numai jucătoare, antrenori, conducători, ci și parte medicală. Doctorul Mariana Georgescu și kinetoterapeuții Adrian Ionescu și Victor Baciu sunt la foc continuu în aceste zile.

România a suferit deja două pierderi majore, pe Cristina Vărzaru și pe Paula Ungureanu, motiv pentru medicul Mariana Georgescu să susțină că „handbalul este printre cele mai dure sporturi". „Nu am fost medic și la alte discipline, dar la handbal pericolul de accidentare este foarte mare. Sportul nu mai este de mult doar o plăcere. Poate doar la nivelul sportului de masă. În schimb, la nivel de performanță deja vorbim de traume. În handbal, foarte puțini scapă de traumatisme. După ce se lasă de marea performanță, pot rămâne cu sechele pentru toată viața". „Și atunci, se pot recupera handbalistele de la o zi la alta pentru un meci, nu există riscul foarte mare de accidentare?", vine întrebarea noastră firească. „Mai importantă este refacerea. Jucătoarele își pot reveni într-un interval de 24 de ore pentru a disputa un alt meci, nici nu au încotro. Le tratăm cu antioxidanți și proteine hepatice ca să poată să joace, altfel ar avea mari probleme cu ficatul", primim și răspunsul.

„O ÎNCÂNTARE SĂ LUCREZ CU FETELE"

Mariana Georgescu este medic la Institutul Național de Medicină Sportivă, în cadrul Laboratorului de explorări funcționale cardio-respiratorii. Ea a fost cooptată în stafful echipei medicale înainte de CE din Macedonia, astfel că este prezentă în Danemarca deja la al treilea turneu final cu tricolorele: „M-am obișnuit deja cu fetele și este o încântare să lucrez cu ele. Am mai lucrat însă cu câteva jucătoare și în 1999. Am fost la lotul de junioare și tineret". ■

TOP 5
al handbalistelor care au suferit cel mai mult de-a lungul timpului

1. Cristina Vărzaru
2. Paula Ungureanu
3. Valentina Ardean
4. Roxana Han
5. Talida Tolnai

Cel puțin jumătate din handbalistele actualei echipe naționale au suferit măcar o accidentare gravă

LIGA PRO SPORT

DE CUMPĂRAT:

Tătărușanu	34.667
Bozovic	39.333
Cadu	43.000
Găman	42.333
Zicu	48.333
Spadacio	53.000
Wesley	48.000
Torje	56.000
Fl. Costea	51.667
B. Stancu	54.000
Traore	41.000
	511.333

INTRĂ PE WWW.LIGAPROSPORT.RO

Știm ce înseamnă să fii suporter!
De aceea scriem mai mult despre echipa ta favorită. PRO SPORT

PROGRAM TV

ASTĂZI

10:00 / DIRECT
SPORT.RO
Ora exactă în sport

17:40 / DIRECT
TVR2
Danbal CE: România - Rusia

19:05 / DIRECT
SPORT.RO
Informația: Bucurați-vă de fotbal!

19:45 / DIRECT
DOLCESPORT
Handbal CE: Spania - Croația

20:00 / DIRECT
SPORT.RO
Fotbal: Juventus - Manchester City

21:45 / DIRECT
DOLCESPORT
Handbal CE: Danemarca - Muntenegru

ProSport nu-și asumă răspunderea pentru eventualele schimbări operate între timp în program

DISCUȚII

TODORAN, ÎN IANUARIE

Transferul lui Dinu Todoran la Dinamo se amână până la începutul anului viitor. Mijlocașul Unirii Urziceni nu și-a reziliat contractul cu fosta campioană și a plecat în vacanță. Totuși, fotbalistul a stabilit cu șefii ialomițenilor ca în primele zile ale lui ianuarie, când lotul Unirii se va reuni, să devină liber de contract, moment în care se așteaptă să și semneze cu roș-albii.

RELAȚIE

ANDONE, MÂNDRU DE TORJE

Deja celebrul top al Ioanei Popescu, care-i include și pe Mutu, Chiacu și Kone, a ajuns la locul 2, acolo unde Torje a fost nominalizat pentru calitățile sale... orale. Mijlocașul lui Dinamo a negat întâmplarea, fiind apărat de **Ioan Andone (foto)**. Tehnicianul a sărit, ca de obicei, în favoarea elevului său. „Dacă sunt domnișoare care se laudă cu Gabi Torje, eu mă bucur", a mărturisit tehnicianul la Un Show păcătos.

ROCADĂ

DICĂ ÎN LOCUL „PRINȚULUI"?

După ce au căzut de acord să-l lase pe Adrian Cristea să plece la „U" Cluj, șefilor dinamoviști le surâde ideea de a-l aduce pe Nicolae Dică în „Ștefan cel Mare". Fostul stelist este liber, după ce formația la care fusese împrumutat de Catania, Manisaspor, a renunțat la serviciile sale. Mai mult, Ioan Andone îl place pe Dică, jucător pe care a încercat să-l aducă în „Groapă" încă din 2004, înainte ca acesta să semneze cu rivala din Ghencea. „Câinii" vor accepta o eventuală înregimentare a lui Dică numai în condițiile în care Catania îi va suporta o parte din salariu.

MUTARE / ECHIPA LUI IONUȚ BADEA E PE CALE SĂ FACĂ UN ALT TRANSFER-BOMBĂ DUPĂ CEL AL LUI CLAUDIU NICULESCU

PRINȚ „U" DE CLUJ

Ardelenii au acordul de a-l lua pe Adrian Cristea în contul datoriei de 1,5 milioane de euro către Florian Walter

Vlad MĂCICĂȘAN
vlad.macicasan@prosport.ro
Nicu BĂDESCU
nicu.badescu@prosport.ro

În ultimele zile s-au intensificat negocierile dintre Florian Walter și acționarii dinamoviști. Motivul? Cei 1,5 milioane de euro reprezentând datoria pe care șefii din „Ștefan cel Mare" o au către patronul „studenților". Astfel, cedarea lui Adrian Cristea pentru achitarea datoriei de 1,5 milioane de euro pare afacerea perfectă pentru toată lumea. A mai rămas ca și jucătorul să se înțeleagă la bani cu șeful Clujului!

Cum bani nu prea sunt în vistieria clubului Dinamo, cele două părți au căutat încă din vară varianta plății „în natură". Bossul de la Romprest a declarat în mai multe rânduri că-l vrea la Universitatea pe Adrian Cristea, iar în ultimul timp chiar a insistat pentru el în negocierile cu roș-albii. Până de Crăciun este posibil ca afacerea „Prințul la Cluj" să se parafeze, mai ales că, susțin surse autorizate, bossul „șepcilor roșii" a obținut acordul verbal al lui Nicolae Badea pentru a începe negocierile cu fotbalistul.

CÂȚI BANI VREA „PRINȚUL"?

Iar pentru a-l convinge pe „Prinț" să vină la Universitatea, patronul „studenților" nu va avea de dus multă muncă de lămurire. Cristea vrea să plece de la Dinamo, mai ales că salariul său nu este unul foarte mare (75.000 de euro pe sezon). Mijlocașul mai este dorit de către Poli Timișoara, echipă care îi oferă un salariu lunar de 16.000 de euro, iar clujenii spun că îi vor face o ofertă cel puțin la fel de tentantă. Chiar dacă sună bine pentru jucător, pentru conducerea lui Dinamo este total invers. „Câinii" nu vor să-l lase pe Cristea pe Bega, în țară, „U" Cluj fiind singura destinație acceptată.

ORICE E POSIBIL ÎN WWW.LIGAPROSPORT.RO

WALTER: „SUNT ȘANSE SĂ-L LUĂM"

Ieri, patronul ardelenilor a recunoscut pentru presa locală că este posibil ca „Prințul" să poarte șapcă roșie din retur. „Discutăm pentru Cristea. Am spus de mai multă vreme că e jucătorul pe care mi-l doresc cel mai mult. Sunt șanse să-l vedem la Universitatea din retur. Până în ultima zi de transferuri, mutarea e în picioare", a declarat Walter în Ziua de Cluj.

1.000
de euro
primește Cristea la Dinamo pentru fiecare meci pe care-l joacă în tricoul alb-roșu

10
foști
dinamoviști ar strânge „U" Cluj prin aducerea lui Cristea: Matache, Bazzi, Bușcă, Păcurar, Izvoranu, Boștină, Cristea, Niculescu, Voican, Lemnaru

27
de goluri
a marcat Adrian Cristea în Liga I, pentru Poli Iași și Dinamo

UNDE SE VA DISTRA BIANCA?

Unul din lucrurile care-i vor da bătăi de cap lui Cristea este unde o va scoate noaptea în oraș pe iubita sa, Bianca Drăgușanu (foto). Cum asistenta lui Capatos este cunoscută ca o devoratoare a cluburilor de fițe, misiunea „Prințului" este una destul de dificilă. Cristea are însă câteva variante care ar putea-o satisface pe Bianca, cluburi gen Obsession, Midi, Bamboo, Kuando încadrându-se în profilul localurilor țintite de aceasta.

Foto: Vlad CONSTANTINESCU

ABONEAZĂ-TE LA PROSPORT!
★ „CUMPĂR PROSPORT" PRIN SMS LA 7533 (7€ fără tva) / 1 LUNĂ
★ ONLINE: WWW.PROSPORT.RO (VISA / MASTERCARD / VISA ELECTRON SAU MAESTRO)
★ PRIN ORDIN DE PLATĂ SAU MANDAT POȘTAL (vezi talonul »)

Contravaloarea abonamentului se poate achita prin ordin de plată la orice bancă sau prin mandat poștal la orice oficiu poștal, în contul Publimedia International - RO76INGB0001000180258927 deschis la ING Bank, sector 1, CIF RO 12530043. Prețul include TVA și taxele de distribuție. Publimedia International își asumă responsabilitatea trimiterii abonamentului către dumneavoastră. Eventualele erori în distribuție nu cad în sarcina noastră, dar trebuie semnalate imediat pe adresa **abonamente@mpg.ro.**

NUME ȘI PRENUME
ADRESA
TEL/FAX EMAIL

■ ProSport 1 lună 35 RON ■ ProSport 3 luni 85 RON ■ ProSport 6 luni 160 RON ■ ProSport 12 luni 298 RON ■ ProSport și Gândul 1 lună 50 RON

Completează talonul de mai sus, decupează-l și trimite-l împreună cu dovada plății pe adresa: Str. Aurel Vlaicu, nr. 62-64 - Departament Abonamente; prin fax: 0318.256.243 sau prin email: abonamente@mpg.ro. Abonamentele plătite până în data de 20 a lunii în curs, vor fi distribuite cu 1 a lunii următoare
■ Nu sunt de acord ca datele mele personale să fie incluse în baza de date cu cititorii produselor editate de Publimedia International, conform Legii 677/2001.

LAZĂR - RAPID, RUNDA A DOUA

Costin Lazăr se va întâlni azi cu Dinu Gheorghe pentru a discuta despre prelungirea contractului jucătorului

Gigi STANCU
gigi.stancu@prosport.ro

Victor STOICESCU
victor.stoicescu@prosport.ro

Din cauza problemelor financiare, Rapid are puține șanse să se întărească semnificativ în această pauză competițională. În consecință, conducerea giuleștenilor face eforturi ca măcar să nu piardă prea mulți jucători, cu excepția celor care pot aduce un profit gras. Costin Lazăr se află însă pe picior de plecare din cauză că a intrat în ultimele șase luni de contract, dar clubul trage de el să rămână în continuare la Rapid.

ORICE E POSIBIL ÎN WWW.LIGAPROSPORT.RO

În urmă cu două săptămâni, Dinu Gheorghe i-a făcut lui Lazăr o ofertă de prelungire a contractului pe trei sezoane cu un salariu de aproximativ 200.000 de euro pe an, iar președintele așteaptă acum un răspuns. Surse din cadrul clubului au dezvăluit că cele două părți urmează să aibă azi o nouă rundă de negocieri. Se pare că jucătorul n-ar fi foarte mulțumit de propunere, mai ales în ceea ce privește durata contractuală. Practic, Lazăr ar prefera o înțelegere pe patru ani, în timp ce clubul îi oferă doar trei. Din această cauză, dacă Dinu Gheorghe nu va plusa azi, este foarte posibil ca jucătorul să refuze noul contract, iar luarea unei decizii finale să se amâne pentru luna ianuarie. ■

125 **de jocuri** a bifat Costin Lazăr pentru Rapid în toate competițiile din 2006, de când s-a transferat de la Sportul

9 **selecții** la echipa națională are Costin Lazăr, în vârstă de 29 de ani

În ceea ce privește banii, Dinu Gheorghe i-a propus lui Lazăr o mărire salarială de 10.000 de euro pe an peste cei 200.000 pe care i-a câștigat până acum

SFATURI DE LA ZIDANE PENTRU RÂPĂ

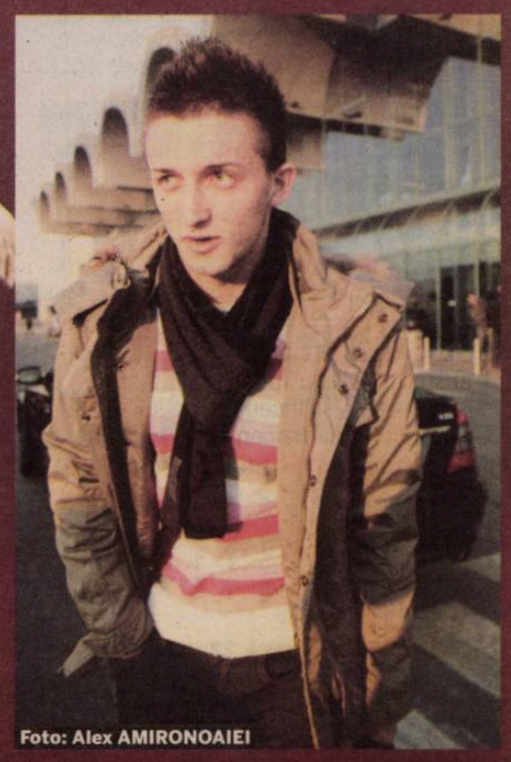

Foto: Alex AMIRONOAIEI

Fostul internațional francez i-a transmis gălățeanului să fie atent la viața extrasportivă

Alex AMIRONOAIEI
alex.amironoaiei@prosport.ro

Valerică Găman, Cornel Râpă și Silviu Ilie au declarat ieri că ideea lui Gică Popescu de a-i aduce să joace alături de Zinedine Zidane, într-un meci de caritate, a fost cadoul perfect. Partida dintre „Prietenii lui Zidane" și „Gloriile lui Olympiakos" s-a terminat 2-2, marți seară, la Atena.

Reveniți în România după ce au „fentat" la fix greva care a paralizat ieri Grecia, tinerii fotbaliști și-au găsit cu greu cuvintele pentru a explica ce sentimente au nutrit când s-au văzut alături de nume grele ale fotbalului. „Gică Popescu a fost ca Moș Crăciun pentru noi. A fost cadoul perfect pentru aceste Sărbători", au declarat la unison gălățenii Râpă și Ilie, dublați de Găman: „E cel mai frumos cadou din viața mea. Nu îmi imaginam că am să pot juca alături de acei fotbaliști".

GĂMAN S-A LAUDAT CU UNIVERSITATEA

Cornel Râpă a fost cel mai norocos, acesta reușind să schimbe câteva vorbe cu Zidane. „Mi-a urat succes și mi-a spus să am grijă de viața extrasportivă", a povestit emoționat fundașul dreapta de la Oțelul. Găman, cel care l-a înlocuit pe titularul Râpă în minutul 64, s-a făcut remarcat după ce le-a spus colegilor de conjunctură că vine de la fosta echipă a lui Chivu și a lui Gică Craioveanu. Silviu Ilie a fost și el pe teren de la începutul partidei terminate la egalitate, 2-2, între echipa lui Zidane și o formație a gloriilor lui Olympiakos Pireu. ■

REUȘITĂ / ACSFC DĂNUȚ COMAN VA PRODUCE JUCĂTORI PENTRU FC ARGEȘ, DAR ȘI PENTRU RESTUL ECHIPELOR DIN LIGA I

S-A DESCHIS FABRICA DE ROBOCOPI

Dani Coman și-a inaugurat ieri, la Pitești, propria școală de fotbal, proiect coordonat de cel care l-a descoperit, Mihai Ianovschi

Alin MARCU
(Pitești)

Fostul portar al lui FC Argeș, Dani Coman, actualmente la Rapid, a inaugurat ieri, la stadionul „Nicolae Dobrin", din Pitești, Asociația Club Sportiv Fotbal Club „Dănuț Coman", școală de fotbal ce se vrea a fi o pepinieră pentru fotbalul argeșean și nu numai.

Școala funcționează de trei luni, însă de-abia acum fotbalistul a scăpat de problemele cu echipa de club, făcându-și timp să o inaugureze. La eveniment au fost prezenți și aproape 60 de copii din cei 120 pe care îi are la Centru, aceștia așteptând cu nerăbdare să dea mâna și să vorbească cu portarul Rapidului. ACSFC „Dănuț Coman" își va desfășura activitatea la Centrul de Copii și Juniori „Leonte Ianovschi", acolo unde au fost închiriate mai multe vestiare, dar și pe terenurile sintetice de la stadionul „Nicolae Dobrin", care de asemenea vor fi închiriate.

„NU E NICIO LUPTĂ CU BORNESCU"

Imediat după aceea, grupele de copii 2000-2003 au intrat pe rând în vestiarul unde Dani Coman a crescut alături de Mutu și Neaga și au primit câte o pungă de cadouri de la Moș Crăciun, promițându-i acestuia, dar și patronului școlii, că vor obține cât mai multe trofee.

Foto: Alin MARCU

Dani Coman e Moșul cel mare pentru acești copii. La juniori, el era cel mai cuminte și nu mi-a făcut nicio problemă

Mihai Ianovschi, antrenor Școala Dănuț Coman

„Aici este casa mea și vreau să ajut copiii din oraș să ajungă fotbaliști ca să-și întrețină familiile. Am făcut această școală în primul rând pentru a ajuta pe FC Argeș, dar dacă Rapidul are nevoie, iar FC Argeș nu vrea pe cineva, îi voi îndrepta spre Giulești sau alte cluburi", a declarat Dani Coman.

Portarul Rapidului a amintit la final și de situația sa de la Rapid: „Nu e nicio luptă cu Bornescu. Dacă antrenorul decide să fiu pe teren sau pe bancă, eu îi respect decizia, fie că îmi convine, fie că nu. În Ghencea nu voi ajunge niciodată și nici la o altă rivală a Rapidului". ■

Le-am promis la început suporterilor că nu voi juca niciodată la Steaua sau la Dinamo, așa că nu voi ajunge acolo!

Dani Coman, portar Rapid

EUROPA LEAGUE
MECIURILE DE AZI

GRUPA A (ORA 20:00)
JUVENTUS – MAN. CITY
SALZBURG – LECH POZNAN

CLASAMENT:

1. MAN. CITY	5	3	1	1	10-5	10
2. LECH POZNAN	5	2	2	1	10-8	8
3. JUVENTUS	5	0	5	0	6-6	5
4. SALZBURG	5	0	2	3	1-8	2

GRUPA B (ORA 20:00)
ARIS SALONIKI – ROSENBORG
LEVERKUSEN – ATLETICO

CLASAMENT:

1. LEVERKUSEN	5	3	2	0	7-1	11
2. ATLETICO	5	2	1	2	8-6	7
3. ARIS	5	2	1	2	5-5	7
4. ROSENBORG	5	1	0	4	3-11	3

GRUPA C (ORA 20:00)
LEVSKI SOFIA – SPORTING LISABONA
LILLE – GENT

CLASAMENT:

1. SPORTING	5	4	0	1	14-5	12
2. GENT	5	2	1	2	8-10	7
3. LILLE	5	1	2	2	5-6	5
4. LEVSKI	5	1	1	3	5-11	4

GRUPA G (ORA 22:00)
AEK ATENA – ZENIT
ANDERLECHT – HAJDUK SPLIT

CLASAMENT:

1. ZENIT	5	5	0	0	15-6	15
2. AEK	5	2	1	2	9-10	7
3. ANDERLECHT	5	1	1	3	6-8	4
4. HAJDUK SPLIT	5	1	0	4	5-11	3

GRUPA H (ORA 22:00)
GETAFE – YOUNG BOYS
STUTTGART – ODENSE

CLASAMENT:

1. STUTTGART	5	4	0	1	11-5	12
2. YOUNG BOYS	5	3	0	2	10-9	9
3. ODENSE	5	1	1	3	7-9	4
4. GETAFE	5	1	1	3	3-8	4

GRUPA I (ORA 22:00)
DEBRECEN – SAMPDORIA
PSV – METALIST HARKOV

CLASAMENT:

1. PSV	5	4	1	0	10-3	13
2. METALIST HARKOV	5	3	1	1	9-4	10
3. SAMPDORIA	5	1	2	2	4-5	5
4. DEBRECEN	5	0	0	5	2-13	0

CM AL CLUBURILOR

CHIVU, ÎN FINALĂ

Inter a câştigat aseară semifinala CM al Cluburilor împotriva sud-coreenilor de la Seongnam, scor 3-0, şi s-a calificat în finală. Chivu a jucat 79 de minute, fiind complet refăcut după accidentarea suferită în amicalul României cu Italia, în timp ce Alibec a fost rezervă. Golurile italienilor au fost reuşite de Stankovic (3), Zanetti (32) şi Milito (28). Chivu şi compania vor disputa finala cu Mazembe, campionii din Congo, pe 18 decembrie.

CEC ÎN ALB PENTRU PEP

Sandro Rosell i-a dat lui Guardiola posibilitatea de a-şi stabili singur salariul de antrenor la Barcelona

ŢEL *Rosell (dreapta), ca şi predecesorul său, Laporta (dreapta-jos), vrea cu orice preţ să îl ţină pe Guardiola (stânga) la Barcelona*

Foto: REUTERS

Mihai MOLNAR
mihai.molnar@prosport.ro

Pep Guardiola e, cu siguranţă, cel mai în vogă antrenor din lume. Aşa că nu e de mirare că oficialii de pe „Camp Nou" fac orice ca să-l păstreze. Preşedintele Rosell tocmai i-a oferit un contract în alb, în care durata şi salariul să fie completate chiar de Pep!

Pe banca tehnică a Barcelonei din iunie 2008, Guardiola a scris deja istorie cu gruparea blaugrana. Are opt trofee în palmares, doboară record după record şi e curtat intens de Moratti încă din vară. În iulie, imediat după alegerile pentru funcţia de preşedinte, Pep şi-a prelungit contractul cu catalanii, însă doar până la finalul acestui sezon. Cum Interul e praf cu Benitez, magnatul italian şi-a întărit acum presiunile. Doar că nici Barça nu stă degeaba. Pentru că noul preşedinte, Sandro Rosell, care anunţase că Guardiola va rămâne la Barça pe toată durata mandatului său (şase ani), a supralicitat. Potrivit celor de la Marca, Rosell i-a oferit un nou contract lui Guardiola. Unul în care, în mare, condiţiile sunt stipulate, însă care cuprinde două date necompletate: durata şi salariul antrenorului, ambele lăsate la alegerea lui Pep! Rezultatul negocierilor, care se poartă de ceva timp, se va afla la începutul noului an. ■

BERE CU GUST DE „EL CLASICO"

Catalunia trăieşte încă sub vraja acelui magic 5-0 reuşit de Barcelona în faţa lui Real. Ultima născocire a catalanilor este o ediţie limitată de bere, „Moritz Barcelona", cu un conţinut de alcool de 5,0%, care să le aducă aminte consumatorilor de scorul fabulos (5-0) cu care favoriţii i-au învins în noiembrie pe marii rivali din Madrid.

INIESTA, PRIETEN CU URSUL

Şeicii de la City sunt gata să ofere 100 de milioane de euro pentru Iniesta şi speră ca oferta să fie acceptată de Barça care are datorii mari! Până să se gândească la viitorul său, Iniesta a filmat o reclamă de Crăciun pentru un post TV, al cărei mesaj este „Cel mai bun prieten al tău merită cele mai bune cadouri". Reclamă în care „prietenul" lui Iniesta e... un urs!

Foto: Sabah97

Presa din Turcia scrie că Hagi l-ar dori la Galata pe Andrei Cristea sau pe Ciprian Marica

PATIMILE LUI HAGI

Presa turcă scrie că românul a ajuns să fie contestat chiar şi de jucătorii săi. Apropiaţii „Regelui" neagă zvonurile

Alexandru ENCIU
alexandru.enciu@prosport.ro

Presa turcă râcâie în fiecare zi sub scaunul lui Gică Hagi, prezentând situaţia ca fiind insuportabilă.

Cotidianul Vatan a scris ieri că Arda Turan, Sarioglu şi Akman au cerut conducerii să îl avertizeze pe Hagi să nu-i mai acuze pe jucători pentru eşecuri. „El nu are nicio vină? Mai bine avertizaţi-l pe el", scrie Vatan.

Hagi a refuzat să comenteze zvonul, însă a făcut-o unul dintre apropiaţii săi: „Gică nu are timp să răspundă unui ziarist sau altuia, care văd lucrurile cum vor ei. Gică are susţinerea conducerii şi a suporterilor. Toată lumea a văzut care sunt problemele la Galata, iar vina nu-i aparţine lui Hagi. Sigur, îşi asumă şi el o parte din vină, însă de aici şi până la a-l scoate pe el ţap ispăşitor e cale lungă. A luat echipa într-un moment delicat şi munceşte să o scoată la lumină". ■

PRO SPORT Fondat 1997; ISSN 1453-3707
Tirajul ProSport este certificat de Biroul Român de Audit al Tirajelor
Tipar: coprint
Telefon: 031.825.1028; Fax: 031.825.1036
www.coprint.ro
PubliMedia internaţional

Redactor-şef:	Dan Filoti	Fotbal intern:	Iulian Vâlvoiu	Director publishing:	Cosmina Noaghea	Foto:	Marius Smădu	Brand Manager:	Lucian Cotreanţi
Redactori-şefi adjuncţi:	Florin Caramavrov, Lucian Lipovan, Matei Udrea	Reporteri speciali:	Alexandru Enciu	Director editorial:	Cristian Hostiuc	Producţie:	Rodica Ghenciu	Junior Brand Manager:	Cezar Cherciu
		Ligi inferioare:	Daniel Remeş	Publisher:	Daniela Radu	Distribuţie:	Dan Apostolache	Sales Manager:	Luiza Dobre 0318.256.317
Responsabil de număr:	Costin Negraru	Fotbal extern:	Robert Vătafu	Vânzări:	Nicol eta Nedea	Financiar:	Sorin Dinu		Vlad Florea 0318.256.234
		Sporturi:	Andru Nenciu	Marketing:	Daniela Şerban	HR:	Elena Şerban	Sales Manager Clienti Directi:	Daniel Pleşea 0318.256.232
		Foto:	Alexandru Hojda	Cercetare:	Daniel Secarea	IT:	Bogdan Petre	Traffic manager:	Marina Moraru 0318.256.240
		Art director:	Alexandru Popescu	Dezvoltare:	Simona Drăghici	Administrativ:	Sorin Cârciu		
		Online:	Cosmin Boghiu	Prelucrare imagine:	Iulian Popa				
		Organizare:	Sorin Toma						

Redacţie: Bucureşti, Str. Aurel Vlaicu, nr. 62-64. Telefon: 031.825.7300; Fax: 031.825.7385; Abonamente: 0318.256.242/244/332, Fax:0318.256.243
Trimiteţi opiniile dumneavoastră la dialog@prosport.ro

ȘI BOTSWANA E PESTE NOI!

România a ajuns pe locul 56 în lume, fiind depășită, mai nou, și de Botswana! Doar Luxemburg și Albania sunt sub noi din grupa de calificare la Euro

Costin NEGRARU
costin.negraru@prosport.ro

Naționala statului Botswana se uită de sus la tricolori, după ce elevii lui Răzvan Lucescu au mai căzut patru poziții în clasamentul FIFA. România se află acum pe locul 56, sub naționala unei țări cu o populație de două milioane de locuitori, adică puțin mai mult decât Bucureștiul.

În anul în care „Generația de Aur" făcea istorie la Mondialul din SUA, Botswana abia intra, pentru prima dată în istorie, în preliminariile unui Campionat Mondial. La 16 ani distanță, africanii au ajuns să treacă peste România în clasamentul FIFA, după o serie de rezultate sub așteptări ale tricolorilor lui Lucescu jr. Dacă Marica și compania ocupă penultimul loc în grupa D de calificare la Euro 2012, cu doar două puncte, „zebrele" conduc detașat grupa lor din preliminariile Cupei Africii! Asta în condițiile în care Botswana nu a mers niciodată la un Mondial sau la un turneu final al Cupei Africii!

CAPITALA LOR E CÂT ARAD

Gaborone, cel mai mare oraș din Botswana și totodată capitala statului, are o populație un pic mai numeroasă decât cea a Aradului, adică în jur de 190.000 de locuitori. Fotbalul e la loc de cinste în micuțul stat din sudul Africii, fiind, alături de cricket, cel mai popular sport.

Echipa „zebrelor" este antrenată din 2009 de Stanley Tshosane, iar singurii stranieri din lot evoluează în țara vecină, Africa de Sud. Dacă noi n-am reușit să batem pe nimeni în actualele preliminarii, africanii traversează cea mai bună perioadă din istorie! Au învins Tunisia, unul dintre giganții fotbalului african, de care s-au distanțat la șase puncte în fruntea grupei. Golgheterul lor este Jerome Ramatlahakwane, fotbalist legitimat la Santos Cape Town. ■

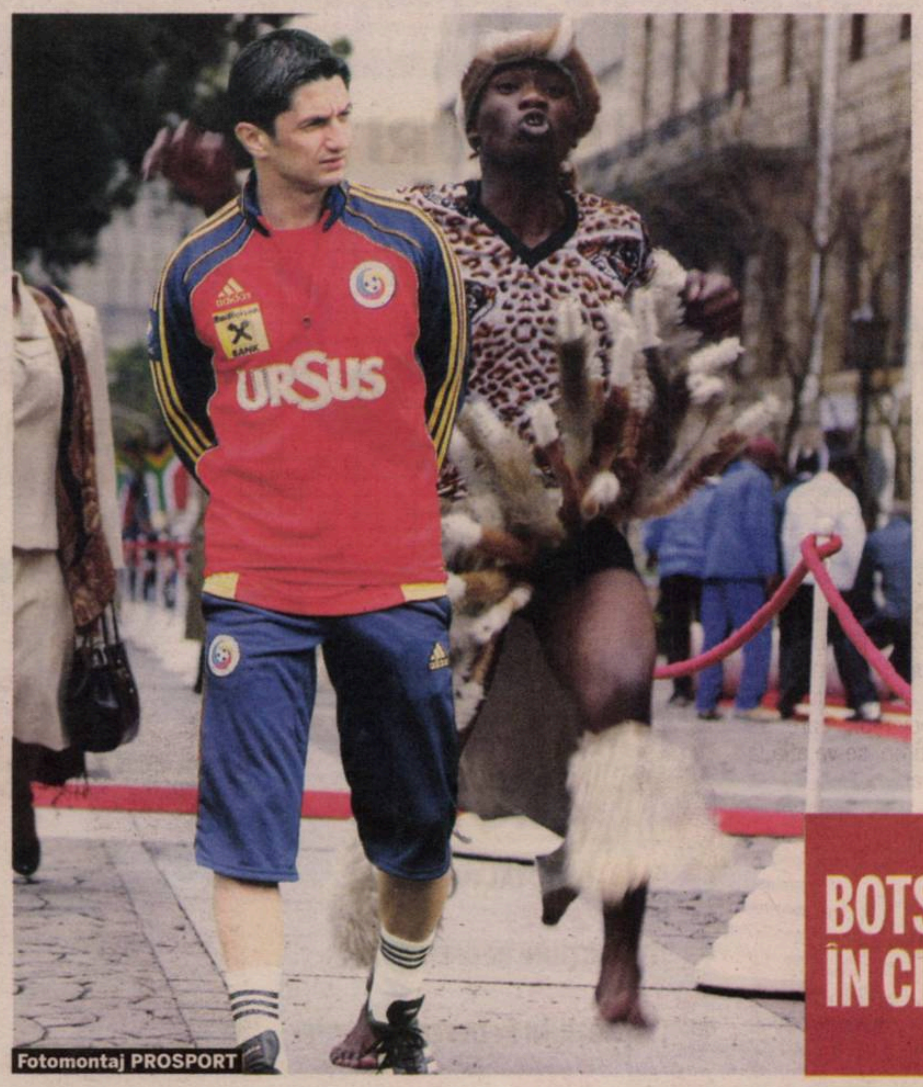

Fotomontaj PROSPORT

E neplăcut, pentru că noi eram în primele 12 echipe la un moment dat. Rezultatele proaste ne-au adus aici, dar nu e aceasta valoarea României!
Emeric Ienei, fost selecționer România

531
de puncte
are România în clasamentul FIFA, cu 11 mai puțin decât Botswana

BOTSWANA ÎN CIFRE

300
de mii de locuitori
sunt infectați cu virusul HIV. Este a doua țară din lume la acest capitol

25
la sută
din producția de diamante din lume provine din minele statului sud-african

1
este locul
pe care îl ocupă Botswana în topul celor mai puțin corupte țări din Africa

70
la sută
din suprafața țării este acoperită de deșertul Kalahari

PREMIILE www.prosport.ro PROSPORT 2010

ANTRENORUL ANULUI
Mircea Lucescu
Dorinel Munteanu
Dan Petrescu
Victor Pițurcă
Emil Săndoi
Radu Voina

SPORTIVUL ANULUI
Lucian Bute
Valeriu Calancea
Daniel Ghiță
Cristina Neagu
Ana Porgras
Cristina Vărzaru

STRANIERUL ANULUI
Cristian Chivu
Ciprian Marica
Daniel Niculae
Răzvan Raț
Cristian Săpunaru
Radu Ștefan

CEL MAI BUN STRĂIN DIN LIGA I
Juan Culio
Eric de Oliveira
Ribeiro Moraes
Ousmane N'Doye
Lacina Traore
Wesley Lopes

CEL MAI BUN ROMÂN DIN LIGA I
Ovidiu Herea
Costel Pantilimon
Bogdan Stancu
Ciprian Tătărușanu
Gabriel Torje
Ianis Zicu

TROFEUL WWW.LIGA2.RO
(Cel mai bun fotbalist din Liga a II-a în 2010)
Costin Curelea
Viorel Ferfelea
Florin Gardoș
Vasile Olariu
Daniel Oprița
George Țucudean

Premiul pentru întreaga activitate
Nadia Comăneci
Leonard Doroftei
Emeric Ienei
Elisabeta Lipă
Ilie Năstase
Gabriela Szabo

CEL MAI BUN FOTBALIST DIN LUME
Andres Iniesta
Arjen Robben
Carles Puyol
Cristiano Ronaldo
David Villa
Diego Forlan
Iker Casillas
Lionel Messi
Wesley Snejder
Xavi Hernandes

VOTEAZĂ-I PE CEI MAI BUNI DINTRE CEI MAI BUNI!

VOT PRIN SMS
TRIMITE OPȚIUNILE TALE LA 1813*
(Exemplu: Lucescu, Bute, Raț, Wesley, Torje, Gardoș, Lipă, Messi)
* număr cu tarif normal, valabil în rețelele Orange, Vodafone și Cosmote

VOT PRIN TALON
Completează talonul cu datele personale și cu opțiunile tale și trimite-l la **Str. A. Vlaicu, 62-66, sect. 2, București. Data limită a Poștei este 22 decembrie**

VOT ONLINE
Votează online pe **www.prosport.ro**
Poți să votezi o singură dată pe zi

NUME:
PRENUME:
LOCALITATE:
TEL.:
E-MAIL:

Prin participarea la scrutinul „Premiile ProSport 2010" cetățenii își dau consimțământul ca datele lor de identificare să intre în baza de date a organizatorului, conform legii 677-2001, acestea putând fi folosite pentru activitățile de marketing ale acestuia, și își asumă cunoașterea și respectarea regulamentului de desfășurare a scrutinului, disponibil pe www.prosport.ro.

ANTRENORUL ANULUI
STRANIERUL ANULUI
ROMÂN DIN LIGA I
STRĂIN DIN LIGA I
SPORTIVUL ANULUI
FOTBALIST LIGA A II-A
ÎNTREAGA ACTIVITATE
CEL MAI BUN DIN LUME

SPORT LIVE

DISECȚIE PE NAPOLI 1 - 0 STEAUA

ProSport vă prezintă în premieră cea mai detaliată statistică furnizată de presa din România imediat după terminarea meciului.

Cu ajutorul companiei de monitorizare Ortec, avem în timp real acces la date extrem de complexe, doar o parte din ele fiind prezentate aici. Pe lângă datele generale despre partidă, puteți înțelege mai bine ce a fost pe teren analizând totalul paselor reușite, acțiunile defensive sau ofensive. De asemenea, Ortec furnizează traseul paselor, numărul de pase ale fiecărui jucător în parte, dintre care aveți mai jos cele mai frecvente trei trasee. În fine, comparația între Stancu și Hamsik, vedetele celor două echipe, poate fi extrem de relevantă.

BOGDAN STANCU

MAREK HAMSIK

27	Total pase	48
15	... din care greșite	18
9	Pase primite	19
33	Acțiuni în ofensivă	10
7	Acțiuni în defensivă	8
2	Pătrunderi	4
0	Șuturi la poartă	1
0	Ofsaiduri	0
5	Recuperări	5
3	Faulturi comise	0

ȘUTURI

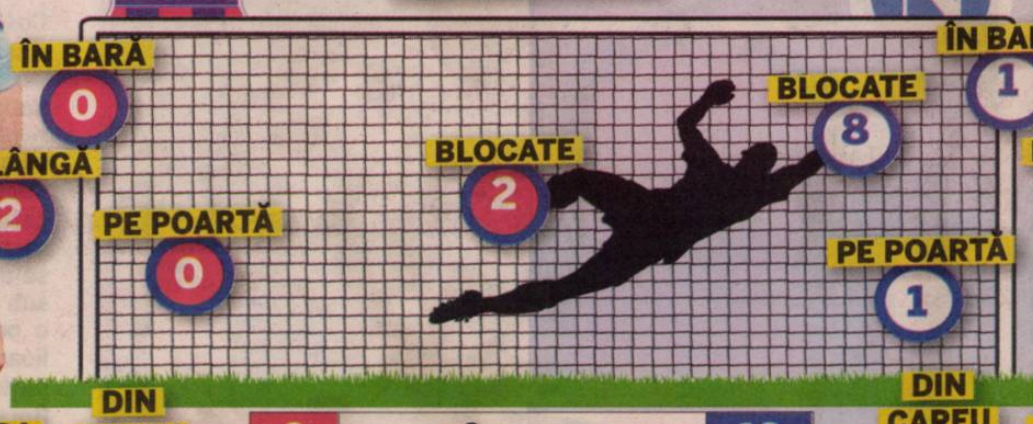

2	Cornere	16
28	Faulturi comise	8

TRASEUL PASELOR

TOTAL PASE
211 429
ACȚIUNI ÎN OFENSIVĂ
92 98
ACȚIUNI ÎN DEFENSIVĂ
188 86

TOP 3

SCHIMBURI DE PASE LA CELE DOUĂ ECHIPE: CINE A PASAT MAI MULT, CUI ȘI DE CÂTE ORI

PUBLICITATE

www.vodafone.ro

Eveniment real, 29 noiembrie.

PRIMUL ANTRENOR ONLINE

A1

Cea mai bună acoperire și cel mai rapid internet mobil

Pe laptop, tabletă și telefon mobil.

power to you

vodafone

Biblioteca Județeană MUREȘ

Tricolorele au dat cinstea pe rușine

Handbalistele românce au fost umilite ieri de Rusia la un scor unic în istoria confruntărilor directe: 20-35! ★ România poate salva onoarea mâine, în semifinala de la Euro (15:30), cu Suedia

»8-11

de **HUȚU** (din Herning)

„Cum scoatem macaraua din stadion?“

Spiritul Caracalului bântuie „Național Arena”, unde Sorin Oprescu, primarul Capitalei, și-a manifestat ieri îngrijorarea că muncitorii pot uita utilajele în interiorul stadionului

»16

de **NEGRARU**

Numărul 4.110
Vineri, 17 decembrie 2010
24 pagini ◤ Tiraj: 55.000

EDIȚIE NAȚIONALĂ
Editat de **Publimedia International**

578.000 DE CITITORI zilnic (SNA)
1.252.345 DE VIZITATORI unici în octombrie (SATI) pe **www.prosport.ro**

LIGA PRO SPORT
Câștigă 10.000 de euro cash!

PRO SPORT

ELIMINAREA STELIȘTILOR DIN EUROPA LEAGUE, PETRECUTĂ MIERCURI, DUPĂ 0-1 CU NAPOLI, ARUNCĂ ROMÂNIA ÎNAPOI CU UN DECENIU

★ Din cauza rezultatelor foarte slabe ale echipelor noastre, Liga I coboară iar la periferia Europei ★ Începând cu 2012, deținătoarea titlului va juca două tururi preliminarii în Liga Campionilor, iar alte trei echipe vor disputa cel puțin două tururi preliminarii în Europa League

DRAMĂ *Martinovic, Biefalvi, Geraldo și Tătărușanu, monumente ale durerii după golul înscris de Cavani în minutul 93: Napoli - Steaua 1-0*

CADE ROMÂNIA!

»7

de **LIPOVAN**; foto: **AFP**

TELENOVELĂ ARGENTINIANĂ LA PALAT

Brandan, pârât de nevastă că o înșală! »6

SCOATE CĂSTANELE CU MÂNA ALTUIA

Gigi așteaptă ca MM să-l dea afară pe Lăcă »2

ITALIENII RÂD DE TACTICA STELEI

„Catenaccio din alte vremuri“ »2

MARTINOVIC, ȘOCAT DUPĂ NAPOLI

„Și copiii ne făceau semne obscene!“ »4

PERIPEȚIILE UNUI CAMPION MONDIAL

ONCESCU, ÎNTREBAREA LUI GHEARĂ ȘI FUGA ÎN CHILOTI

de **BOLOZAN** »18-19

NEMURITORUL SIR ALEX, PESTE MATT BUSBY

24 DE ANI, O LUNĂ, 14 ZILE PE BANCĂ LA MANCHESTER

de **MOLNAR** »20-21

www.prosport.ro
PREȚ: 1,8 lei
5 948360 100259 04110

MUREȘ
TÂRGU MUREȘ

OPINIE

Florin CARAMAVROV

JOC PERICULOS

florin.caramavrov
@prosport.ro

DOI PROFESIONIŞTI PRINTRE AMATORII STELEI

Anghelov e cel mai bun mijlocaş de la Steaua şi unul dintre cei mai valoroşi din Liga I!

Orice specialist poate să vadă asta din momentul în care bulgarul pune piciorul pe minge. Capul sus, cerebral, viziune a jocului, pase precise, bun recuperator, trage bine la poartă, poate juca pe mai multe posturi. Mijlocaş modern, polivalent, care a evoluat în Bundesliga şi în naţionala Bulgariei, Anghelov a fost bulversat şi el de ce a găsit la Steaua. Patru antrenori în 18 etape, adică, în medie, unul la patru etape! Ameninţat cu expulzarea înainte de terminarea contractului. Scos de pe teren la 1-1 cu Liverpool, deşi jucase excelent. Scorul final? 4-1 „pentru cormorani". Din nou cel mai bun miercuri, la Napoli, din nou criticat de patron!

Martinovic e cel mai tare fundaş central de la Steaua, peste Gardoş, Geraldo şi Galamaz. Detentă, bună poziţionare pe teren, forţă, ambiţie extraordinară, iese bine din apărare cu mingea la picior, degajări precise. A fost uitat pe banca de rezerve sau în afara lotului până în etapa a 14-a!

Steaua vrea să scape de cel mai bun mijlocaş al ei şi l-a ignorat vreo trei luni pe cel mai bun fundaş din lot! Nu vă mai miraţi, dragi stelişti, de ce echipa voastră favorită se află la 10 puncte de lider. ***„Profesioniştii" din conducerea tehnică şi administrativă a Stelei au ignorat adevăraţii profesionişti. Tipic românesc, tipic stelist, tipic becaliot.***

Şi încă ceva despre falşii profesionişti: Tătărusanu se crede deja un Casillas al fotbalului românesc, dar a fost catastrofă pe „San Paolo". Dacă nu-şi schimbă atitudinea de pe teren şi din afara lui, nu se va transfera niciodată în străinătate. Cât despre Stancu, hai să mai lăsăm din preţ!

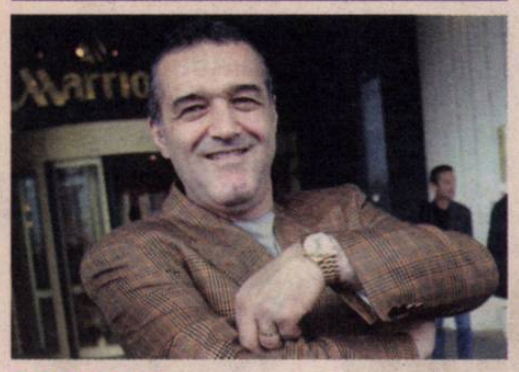

CONTRACT

BICFALVI A ACCEPTAT CLAUZA LUI GIGI BECALI

Gigi Becali (foto) l-a convins pe Eric Bicfalvi să accepte clauza de reziliere unilaterală. „A fost bărbat şi mi-a zis: «Nea Gigi, eu o să arăt că merit să joc la Steaua şi nu îmi e frică!» Acceptă clauza", a dezvăluit Gigi la DigiSport. Practic, Steaua va putea renunţa în orice moment la Bicfalvi dacă nu-i mai convine să-l plătească, iar jucătorul capătă în schimb statutul de fotbalist liber de contract. Tot la DigiSport, patronul stelist i-a criticat din nou pe jucătorii veniţi de la Urziceni, cu care crede că a luat „ţeapă" inclusiv atunci când l-a ascultat pe Ilie Dumitrescu.

NU SE ATING DE LĂCĂTUŞ

Foto: REUTERS

Gigi Becali l-ar da afară pe tehnician, dar îi e teamă să nu-şi pună în cap suporterii. Latifundiarul aşteaptă ca Mihai Stoica să facă acest lucru. MM ezită însă şi el

Florin MARIAN
florin.marian@prosport.ro

Marius Lăcătuş şi-a câştigat liniştea vacanţei de iarnă după ultimul meci al sezonului pentru Steaua, eşecul cu Napoli. Măcar de aparenţe. Chiar dacă a pierdut, a făcut-o într-o manieră pe care oficialii stelişti şi chiar patronul nu i-o pot reproşa. Cel puţin în faţă. În realitate, cam toţi cred că „Fiara" nu e aşa de fiară.

Marius Lăcătuş se află deja în Spania, unde îşi va lua familia, iar peste câteva zile va reveni în România pentru a petrece Sărbătorile de iarnă. Oficial, Gigi Becali l-a reconfirmat pe tehnician până la vară. „Am convenit să tragem linie la finalul campionatului, nu acum, în iarnă", a spus patronul.

GIGI BECALI BA ÎL „ÎNTEAPĂ", BA ÎL CONFIRMĂ PE LĂCĂ

În realitate însă, Becali e conştient că Lăcătuş nu e antrenorul potrivit pentru îndeplinirea obiectivelor stabilite. „Zici că am jucat contra lui Real Madrid de ne-am apărat aşa. Joacă fotbal, dacă vrei să câştigi, că joci cu Napoli!", spunea Gigi Becali după meciul din Italia. „Pe Ricardo şi pe Szekely trebuia să-i scoată imediat la pauză. Îi are pe Matei şi pe Răduţ şi nu-i foloseşte. Nu înţeleg de ce. De Revelion n-o să dansez prea mult, că imediat îmi vine în cap faptul că suntem la zece puncte de Oţelul", mai comenta patronul. Gigi l-ar schimba în iarnă pe Lăcătuş. Dar nu îndrăzneşte. De ce? Îi e teamă să nu-şi pună suporterii în cap, plus că i-a promis soţiei lui Lăcătuş că nu-l va mai umili ca în trecut. Dar ar vrea ca Mihai Stoica să ia o astfel de decizie. De altfel, nu degeaba a spus zilele trecute: „Nu înţeleg ce e cu Meme. Parcă nu e cel pe care îl ştiam. Vreau mai multă implicare de la el. I-am dat toate puterea. Să-şi asume responsabilitatea odată". Mesajul e limpede.

> Nu a avut curajul să mute nimic şi şi-a ţinut echipa în propria jumătate. A încercat să îngheţe meciul, la fel cum era şi afară
> Gazzetta dello Sport despre Lăcătuş

„A FOLOSIT UN «CATENACCIO» DIN ALTE VREMURI"

Însă Mihai Stoica nu are de gând să-l dea afară pe Lăcătuş. Managerul stelist va merge în continuare pe actualul tehnician atât timp cât va exista colaborare cu ambele părţi. Unii spun că Meme ar putea să facă un antrenor mai bun din Lăcătuş, cu care a lucrat şi la Oţelul. După partidă, managerul chiar a felicitat stafful tehnic pentru modul în care a pregătit meciul.

Totuşi, în presa din Italia, tactica imprimată de Lăcătuş Stelei în meciul de la Napoli a fost luată în batjocură. „Antrenorul românilor a comandat un «catenaccio» din alte vremuri. În prima repriză au contat puţin pe contraatac, dar în partea a doua nimic. În final el poate spune că a pierdut cu un gol primit în minutul 93, dar jucând puţin, odată şi odată tot vei plăti", a scris Datasport. ■

Foto: AFP

REPETENŢI LA FAZELE FIXE

Steaua nu învaţă deloc din greşeli. Niciun antrenor n-a reuşit să rezolve această problemă

EXIGENT *Arbitrul Kralovec i-a ciupit la Napoli destul de vizibil pe românî, dar poate că a fost şi el enervat de tragerile de timp ale steliştilor*

Când joci cu echipe mai slabe, precum Napoli, trebuie să te duci să dai gol
Giovani Becali, fost impresar

Tragerile noastre de timp au fost ţigănisme de doi lei. Doar Surdu şi Gardoş, după ce au fost loviţi, aveau voie să se vaite pe teren
Giovani Becali, fost impresar

CRITICI / GIOVANI SPUNE CĂ STEAUA A PIERDUT LA NAPOLI DIN CAUZA MENTALITĂŢII PĂGUBOASE

„ŢIGĂNISME“ PLĂNUITE

Foto: Alexandru HOJDA

Tragerea de timp a făcut şi ea parte din tactica predată de Marius Lăcătuş

Florin MARIAN
florin.marian@prosport.ro

Pe lângă faptul că au ratat o şansă enormă de a se califica în primăvara europeană, un alt lucru a deranjat în jocul Stelei la Napoli. Tragerile de timp. Iar Giovani Becali a sancţionat cel mai bine acest lucru.

Giovani Becali a mers la Napoli, dar meciul i-a lăsat un gust amar nu neapărat prin prisma rezultatului, ci prin faptul că jucătorii români s-au făcut de râs prin tragerile de timp repetate, care au iritat publicul. Impresarul povestea că Viorel Păunescu şi Gigi Neţoiu îi tot spuneau în minutul 90: „Gata, s-a terminat!". „Nu vă grăbiţi, italienii sunt specialişti în a da gol în minutele de prelungire", le-a răspuns Giovani. Şi a avut dreptate. Cavani a îngropat Steaua în al treilea minut de prelungire.

GIOVANI: „ÎN VIAŢA MEA N-AM VĂZUT AŞA CEVA!"

La fel ca şi vărul său, impresarul a fost uluit de „manevrele" steliştilor de a trage de timp: „E vorba de mentalitate, nu de ghinion. Italienii au câştigat mai multe meciuri aşa, e vorba de încredere. M-a deranjat că ai noştri au tras de timp până şi la auturi. Nu am văzut în viaţa mea aşa ceva! Au iritat publicul şi normal că arbitrul nu a mai dat nimic în favoarea Stelei", a spus Giovani la GSP TV. El l-a „înţepat" practic pe Lăcătuş prin exemplul dat cu antrenorul rivalilor. „Păi Mazzari în finalul jocului îi îndemna pe jucători să atace, să atace şi iar să atace. Asta e mentalitatea. Norocul ţine cu cei puternici, care nu fac ţigănisme d-astea, de doi lei. Când joci cu Napoli, cu echipe mai slabe, trebuie să te duci să dai gol", a explicat el.

LĂCĂTUŞ LE-A SPUS SĂ FIE MAI ŞMECHERI

Totuşi, tragerile de timp au fost unul dintre capitolele din cadrul tacticii discutate între antrenor şi jucători. Dar poate mesajul lui Lăcătuş nu a fost prea bine înţeles. „Fiara" le-a explicat jucătorilor săi încă după meciul cu CFR, când au fost egalaţi în ultimele minute, că ar trebui să fie mai „şmecheri", să ţină de un rezultat. Dar „ţigănismele" au fost prea evidente la Napoli, iar acest lucru l-a iritat şi pe Giovani. ■

Florin MARIAN
florin.marian@prosport.ro

Roş-albaştrii au luat doar vreo trei-patru goluri din acţiune în acest sezon. În rest, atât în Liga I, cât şi în meciurile din Europa, reuşitele adversarilor stelişti au venit ca urmare a unor faze fixe. Aşa că nu e de mirare faptul că la Napoli, Cavani a ucis speranţele echipei din Ghencea după un corner.

Culmea e că toţi antrenorii care s-au perindat în acest sezon pe la Steaua au exersat mereu apărarea în astfel de faze, dar niciunul nu a reuşit să le implementeze jucătorilor capitolul „set piece".

SURDU A GREŞIT LA GOL

Lăcătuş a insistat încă de când a venit la Steaua pe acest lucru, dar rezultatul a fost neschimbat. La Napoli, Hamsik a executat cornerul din care Cavani a înscris cu capul de lângă Geraldo, dar la o vizionare atentă se poate observa că Surdu greşeşte, ţâşnind aiurea de lângă bară, acolo unde trebuia să „ţină" colţul scurt, şi îşi încurcă colegul portughez.

CODAŞĂ LA ŞUTURI PE POARTĂ!

Un alt lucru care ar trebui să îngrijoreze Steaua e faptul că jucătorii nu ajung să tragă prea des pe spaţiul porţii. Conform unei statistici prezentate pe site-ul UEFA, Steaua se află în plutonul codaş în ceea ce priveşte numărul şuturilor pe spaţiul porţii. Ba chiar, din grupa ei, formaţia din Ghencea e chiar cea mai slabă, ocupând ultimul loc, după Liverpool. ■

PUBLICITATE

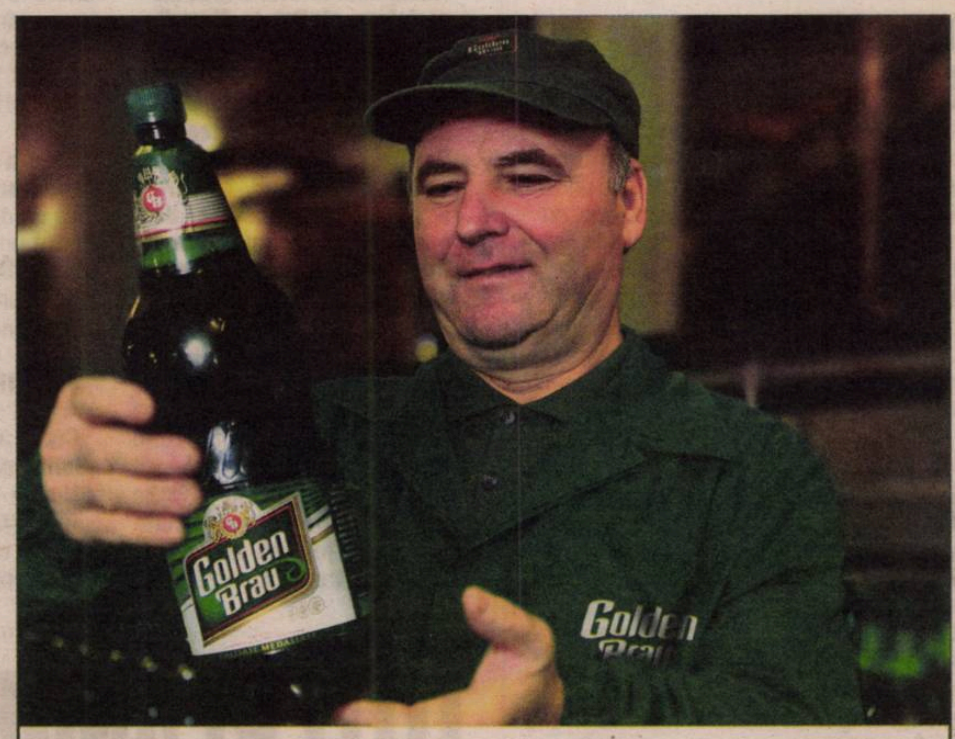

Berarii Golden Brau desăvârşesc calitatea acestei beri cu grijă şi atenţie

Să tot fie 40 de ani de când aceşti oameni au deprins pentru prima dată meşteşugul fabricării berii. Ei sunt astăzi berarii Golden Brau, care prepară o bere de calitate cu grijă şi atenţie şi aceeaşi dragoste pentru meseria lor.

De aproape o viaţă întreagă, Constantin Teacă îşi împarte timpul între familie şi fabrica de bere de la Craiova. Traseul său profesional a început cu poziţia de operator fermentare secundară, iar vreme de 37 de ani a parcurs toate etapele de evoluţie profesională, s-a specializat cu ajutorul companiei în tehnici computerizate şi acum ocupă poziţia de operator expert fermentare filtrare. De-a lungul acestor ani, Constantin Teacă a trecut şi prin momente dificile - dezgheţarea conductelor aflate la înălţime în toiul iernii - dar momentele au fost depăşite cu bine, prin dedicaţie pentru munca sa, întărindu-i astfel convingerea că situaţiile dificile te călesc şi te formează. Toate experienţele şi deprinderile învăţate de-a lungul acestor ani l-au ajutat pe Constantin Teacă să devină un maestru în desăvârşirea unei beri de calitate, asa cum este Golden Brau.

GOLDEN BRAU. DE LA CUNOSCĂTOR LA CUNOSCĂTOR.
www.consumagoldenbrauresponsabil.ro

Foto: REUTERS

ŞANSĂ

GARDOŞ NU ARE NIMIC GRAV

Florin Gardoş (foto, în dreapta) a ieşit în minutul 65 al meciului de la Napoli, după o ciocnire cu Hamsik la mijlocul terenului. Dacă în primă fază accidentarea sa a părut gravă, ziua de ieri a adus o veste bună pentru fundaşul de 22 de ani. Gardoş, care a evoluat nerecuperat total miercuri, a suferit doar o întindere, exact ca în meciul cu Liverpool. Jucătorul se va recupera în câteva zile, singura recomandare a medicului fiind aceea de a ţine pungi cu gheaţă pe locul accidentării.

MOFTUROS

ANDREI IONESCU A REFUZAT „U" CLUJ

Folosit exclusiv la Steaua II în toamna acestui an, mijlocaşul Andrei Ionescu a refuzat recent o ofertă făcută de Universitatea Cluj. Cu un salariu de 180.000 de euro pe sezon, Ionescu nu a semnat cu ardelenii, deoarece oferta lor a fost considerabil mai slabă. Cu toate acestea, Andrei va fi vândut de Steaua în străinătate în pauza competiţională, Gigi Becali dorind să scape de salariul imens al mijlocaşului, care nu a impresionat deloc de la venirea sa în Ghencea.

ATAC

„ROMÂNII, CEA MAI PUTERNICĂ ORGANIZAŢIE CRIMINALĂ!"

Bucuros pentru calificarea napoletanilor în primăvara europeană, preşedintele celor de la Napoli n-a ezitat să întoarcă şi mai mult cuţitul în rana steliştilor. Regizorul De Laurentiis a spus după meciul de miercuri seara că românii formează cea mai mare organizaţie criminală din Italia. „Populaţia României este de sorginte latină. Suntem la fel. Este singurul grup etnic din estul Europei. Românii formează în ţara asta cea mai puternică organizaţie criminală. În colaborare cu albanezii", a fost părerea preşedintelui de la Napoli.

DORINŢĂ

NICOLAE DICĂ VREA SĂ VINĂ ÎNAPOI LA STEAUA

Nicolae Dică şi-a încheiat socotelile cu Manisaspor şi poate reveni oricând în Liga I. Dorit de Ioan Andone la Dinamo, Dică a spus că nici nu se gândeşte la o astfel de posibilitate şi că şi-ar dori o reîntoarcere în Ghencea, indiferent de bani. „Mi-aş dori să revin la Steaua! Nu ar conta banii, în cazul unei reveniri. Nu cred că aş ajunge la Dinamo sau la Rapid", a spus Nicolae Dică.

INTERVIU / SÂRBUL MARTINOVIC POVESTEŞTE PENTRU PROSPORT DESPRE EXPERIENŢA TRĂITĂ LA NAPOLI

Foto: Alexandru HOJDA

DĂRUIRE *Martinovic (în galben) e unul dintre puţinii jucători care, înainte de a ieşi pe teren la şedinţa de pregătire, merge la sală pentru un antrenament personal*

Giovani Becali, fost impresar
Martinovic trebuie să devină căpitanul echipei. Are mentalitate de învingător

„ŞI COPIII NE ÎNJURAU"

Fundaşul central Novak Martinovic spune că, miercuri-seară, atitudinea italienilor faţă de români a fost complet ostilă

Florin MARIAN
florin.marian@prosport.ro

Novak Martinovic a fost cel mai bun stelist la Napoli, dar, chiar şi aşa, prezenţa lui nu a putut garanta nici măcar rezultatul de 0-0 de care avea nevoie Steaua. Pentru sârb se încheie un sezon foarte bun, în care a pornit din postura de outsider, iar acum Giovani Becali îl vede deja drept noul căpitan al Stelei!

Novak, ce s-a pierdut la Napoli?
O mare şansă. Şansa de a ne califica în primăvara europeană şi de a mai şterge din impresia lăsată în campionat. Ne-a lipsit poate concentrarea din ultimele minute, pentru că pe parcursul meciului toţi am fost foarte atenţi. E frustrant să pierzi astfel.

Ce impresie ţi-a lăsat Cavani?
Cu siguranţă e un jucător foarte bun, rapid în execuţii şi excelent la finalizare. Dar să vă spun ceva: la antrenamente, mai multe bătăi de cap îmi dă Stancu decât mi-a dat Cavani. Noi avem atacanţi mai buni decât el.

Ce s-a întâmplat la faza cu Cannavaro?
La un duel în careu mi-a administrat un cot discret. Mi-a spart arcada. Dar astfel de dueluri eu zic că sunt normale, când există o asemenea miză.

„ITALIENII ARUNCAU CU SCAUNE ÎN NOI!"

Cum a fost atmosfera pe „San Paolo"?
Numai pe „San Paolo"? Păi, cum să îţi zic... Încă de când am ieşit din camera de hotel mi-am dat seama că înfruntăm un adversar cu suporteri fanatici. Pe drumul spre stadion, italienii de la terase au aruncat cu scaune de plastic în noi. Apoi, ne făceau tot felul de şicane pe şoselele înguste. Mulţi scuterişti mergeau paralel cu noi şi ne înjurau, ne arătau semne obscene. Am rămas surprins când am văzut un copil care cred că nu avea mai mult nouă ani, care făcea la fel ca ceilalţi. Fanatism.

Martinovic e un partizan. Aţi văzut cum îi ieşea sângele din cap şi el tot juca? E un exemplu pentru ceilalţi
Giovani Becali, fost impresar

Ai jucat fundaş central, postul tău, dar Marius Lăcătuş te-a utilizat, la început, fundaş dreapta în Cupă şi în campionat...
Da, a fost o premieră pentru mine. Au fost problemele medicale cu Emeghara şi cu Bonfim, iar Lăcătuş a venit la mine şi m-a întrebat: „Echipa are nevoie de tine, poţi să joci fundaş dreapta?". „Încercăm. Oriunde mă veţi folosi, eu voi da 100%. Sunt sârb", i-am răspuns. Iar ce a urmat aţi remarcat şi voi. Mă bucur acum că am revenit pe postul meu de fundaş central, cel pe care am jucat toată viaţa.

„Bagi materiale", cum spun fotbaliştii. Nu ţi-e teamă că o să te accidentezi şi o să stai departe de gazon?
Doar o dată am avut o accidentare mai gravă. Nu, nu mă tem. Aşa e fotbalul, asta e meseria mea. Intru tare, dar la minge. De la 12 ani fac asta şi e ceva normal la noi în ţară.

Unde îţi vei petrece Sărbătorile de iarnă?
Acasă, cu familia. Chiar acum sunt în drum spre Serbia. Voi sărbători Crăciunul abia în ianuarie, pentru că urmez calendarul vechi ortodox. ■

TOŢI PLÂNGEAU ÎN HOHOTE!

Mihai Răduţ a descris atmosfera de înmormântare din vestiarul Stelei de la finalul meciului cu Napoli

Corina MLĂDINOIU
corina.mladinoiu@prosport.ro

Loviţi de blestemul Cavani pentru a doua oară în acest sezon, steliştilor nu le venea să creadă, la sfârşitul meciului cu Napoli, că i-au despărţit doar câteva zeci de secunde de o nouă primăvară europeană. După joc, ei au plâns minute în şir în vestiar, iar Lăcătuş şi MM au încercat să le ridice moralul.

Deşi a evoluat puţin în Italia, **Mihai Răduţ (foto, în stânga)** a spus că ultimele minute ale partidei cu Napoli îl vor urmări şi de Sărbători. „Ne-au stricat Sărbătorile italienii. Asta e, am avut mare ghinion. Dacă înscriam, lucrurile erau rezolvate", a declarat stelistul. Mijlocaşul Stelei a recunoscut că la final vestiarul Stelei intrase într-o puternică depresie, aproape toţi jucătorii plângând în hohote din cauză că au pierdut calificarea în ultimele minute: „Toţi plângeau în hohote. E normal să se întâmple asta atunci când ţi se spulberă un vis aproape realizat. Eu m-am abţinut. Dacă îmi dădeam drumul, nu mă mai opream".

„NU VOM UITA REPEDE ACEST EŞEC!"

Din stafful Stelei, Marius Lăcătuş era cel mai afectat. „Domnul Lăcătuş era cel mai trist, dar, împreună cu Meme Stoica, ne-a îmbărbătat. Ne-au spus că din înfrângeri din astea se nasc echipele mari. Nu ne va fi deloc uşor să uităm acest eşec", a încheiat Mihai Răduţ. ■

Foto: Alexandru HOJDA

ÎNCEP EXECUȚIILE

Declarat de Gazzetta dello Sport cel mai buns stelist cu Napoli, Anghelov este primul jucător pe care Gigi Becali nu-l mai dorește în Ghencea

Foto: REUTERS

3
partide
a jucat Anghelov la Steaua în acest sezon în Liga I, iar în alte două a fost doar rezervă

13
meciuri
a jucat Anghelov în acest sezon pentru Steaua în toate competițiile, nereușind să înscrie niciun gol

Alex AMIRONOAIEI
alex.amironoaiei@prosport.ro

Corina MLĂDINOIU
corina.mladinoiu@prosport.ro

Eliminarea Stelei din Europa și evoluția unor jucători în meciul cu Napoli l-au enervat la culme pe Gigi Becali, care a anunțat o nouă revoluție în Ghencea. Patronul a spus că va da afară șase jucători, iar în capul listei este mijlocașul bulgar Stanislav Anghelov (33 de ani).

Anghelov a intrat decisiv la pauză în penultimul meci din Europa League, cu Liverpool (1-1), pasa sa de gol ducând Steaua foarte aproape de primăvara europeană. Apoi, cu Napoli, bulgarul a avut din nou o prestație destul de bună timp de 60 de minute, dar a sfârșit prin a fi schimbat în minutul 89 cu Răduț.

„ERA TERMINAT!"

Cu toate acestea, Anghelov nu e văzut cu ochi buni de către Gigi Becali. „Anghelov era terminat, obosit. El e un fel de struțocămilă. Nu e nici mijlocaș la închidere, nici ofensiv. Își va lua banii și va fi liber", a sunat declarația lui Gigi Becali despre prestația lui Anghelov cu Napoli. Italienii însă au avut o părere diametral opusă, Gazzetta dello Sport acordându-i cea mai mare notă dintre toți jucătorii Stelei.

„NU MAI ARE MOTIVAȚIE"

Cel mai în măsură să decidă dacă mai are nevoie sau nu de Anghelov este Marius Lăcătuș, acesta fiind de aceeași părere cu patronul său. Chiar dacă părerea sa nu este oficială, antrenorul s-a declarat de mai multe ori nemulțumit de modul în care se pregătește bulgarul, în viziunea sa fotbalistul arătând ca unul „fără motivație". Mai mult, mijlocașul nu numai că nu mai are puterea de a duce un meci întreg, nici viteză prea bună nu are.

SALARIUL PREA MARE

Pe lângă toate nemulțumirile legate de prezența de spirit a lui Anghelov în meciuri și la antrenamente, durerea cea mai mare a roș-albaștrilor se referă la partea financiară. Mijlocașul stelist are unul dintre cele mai mari contracte, iar acest lucru „atârnă" greu în decizia oficialilor de a se descotorosi de fotbalist. Bulgarul câștigă 280.000 de euro pe sezon, conducătorii considerând că nu merită acești bani, în condițiile în care pe postul său mai există încă alte cinci soluții.

„VREAU SĂ RĂMÂN!"

Stanislav Anghelov a plecat în vacanță în Bulgaria, dar speră să revină la anul la Steaua

Alex AMIRONOAIEI
alex.amironoaiei@prosport.ro

Gigi Becali a anunțat că Anghelov va părăsi Steaua în această iarnă, dar bulgarul spune că nu a vorbit nimeni cu el și că nici nu-și dorește să plece din Ghencea.

280
de mii de euro
este salariul anual al mijlocașului bulgar Stanislav Anghelov la Steaua

Ai trecut peste eliminarea din Europa?
A fost o noapte de coșmar. Am avut trei ocazii, nu am reușit să marcăm, dar au făcut-o ei. Am avut ghinion teribil în Italia, dar nu mai rezolvăm nimic acum dacă vorbim.

Gigi Becali a spus că vei pleca de la Steaua...
Eu nu știu nimic despre acest lucru. Tot ce știu e că am contract cu Steaua și că îmi doresc să rămân. Nu am vorbit cu nimeni despre această posibilitate. Dacă are cineva să îmi spună ceva, să vină direct la mine. Acum sunt acasă, în Bulgaria, și îmi doresc doar să mă odihnesc.

Și cu Napoli ai dat semne de oboseală la un moment dat...
Este foarte adevărat. A fost un tur foarte lung, iar meciul a fost cu adevărat obositor. La un moment dat mi-a fost foarte greu.

Spui că ești în Bulgaria. Mai revii în România?
Sunt acasă și mă odihnesc. De ce să nu mă întorc? Nu am ce să mai vorbesc despre acest lucru.

CÎRȚU: „CE DRACU FACE RICARDO LA STEAUA?

Mijlocașul **Ricardo Gomes (foto)** l-a dezamăgit la Napoli nu numai pe Gigi Becali, ci și pe fostul antrenor de la CFR, Sorin Cîrțu, cel care l-a atacat dur pe brazilian. „Ricardo? Ce dracu face Steaua cu Ricardo? Cine te așteaptă pe tine să-ți pui mingea pe piciorul drept? Ești pe plajă? Aducem tot felul de brazilieni fără valoare", a sunat declarația tehnicianului. Cu un alt ton, dar cam în același sentiment a fost și patronul stelei după meci: „Ricardo a fost șters. Eu îl schimbam la pauză".

KAPETANOS, VINOVAT PENTRU ELIMINAREA DIN EUROPA

Vremurile când **Pantelis Kapetanos (foto)** făcea senzație în tricoul roș-albaștrilor au fost deja uitate. Grecul nu numai că a avut un tur slab, dar este considerat și unicul vinovat pentru ratarea calificării în primăvara Europa League. Mai mult, Kapetanos a plecat în Grecia fără să aibă acceptul conducerii, iar zilele sale la Steaua sunt numărate. „Kapetanos e vinovat pentru tot ce s-a întâmplat! Dacă nu lua «roșu» atunci, băteam, ne calificam și gata", a declarat Gigi Becali.

PUBLICITATE

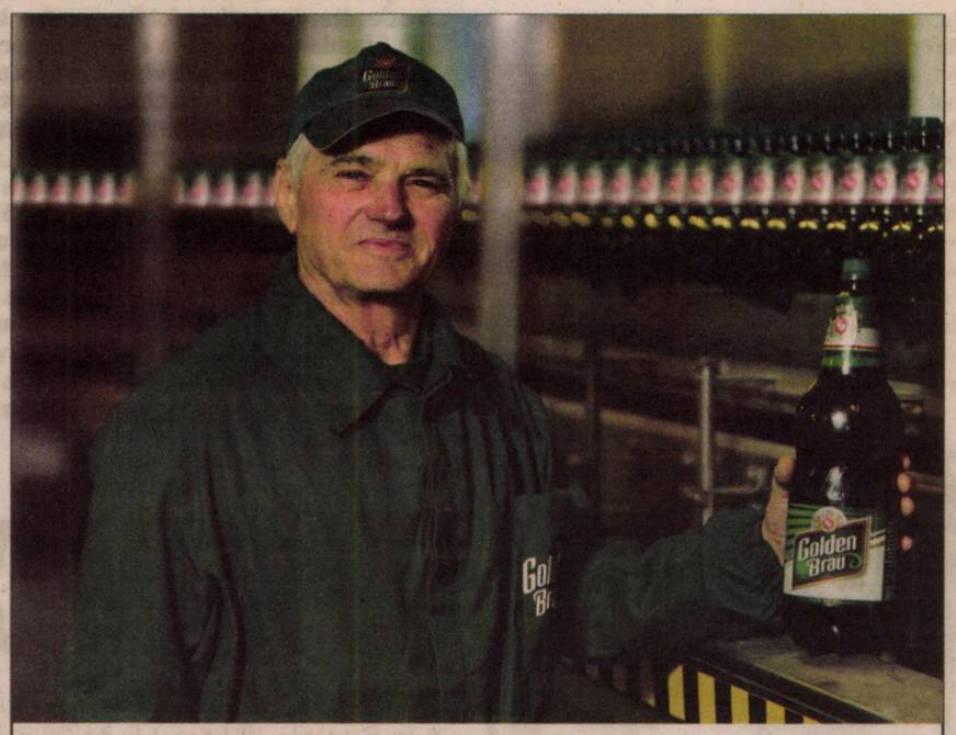

Berarii Golden Brau desăvârşesc calitatea acestei beri cu grijă şi atenţie

Să tot fie 40 de ani de când aceşti oameni au deprins pentru prima data meştesugul fabricării berii. Ei sunt astăzi berarii Golden Brau, care prepară o bere de calitate cu grija şi atenţie şi aceeaşi dragoste pentru meseria lor.

De 39 de ani, o zi obişnuită începe pentru Gheorghe Moldoveanu cu drumul până la fabrica din Craiova, preluarea schimbului şi desfăşurarea activităţii de operator avansat în cadrul secţiei "Fierbere". "Doar dacă eşti atent la toate detaliile poţi obţine o bere de calitate asa cum este Golden Brau, apreciată atât la noi în ţară, cât şi în străinătate şi premiată de 6 ori cu medalia de aur la competiţia "Monde Selection"." Gheorghe Moldoveanu este unul dintre oamenii dedicaţi de mai bine de 30 de ani desăvârşirii calităţii berii. El cunoaşte toate secretele plămădirii, fierberii, maturării si filtrării berii.

GOLDEN BRAU. DE LA CUNOSCĂTOR LA CUNOSCĂTOR.
www.consumagoldenbraureponsabil.ro

www.prosport.ro

OPINIE

Marius NIȚU

CARTONAȘUL ROZ

marius.nitu@gandul.info

VRĂJJUSTIȚIE LA STEAUA

La Steaua a început sezonul proceselor de iarnă. Marele Inchizitor Gigi Becali, zis și Cardul lui Dumnezeu, a dat deja primele sentințe după meciul cu Napoli: Ricardo, Anghelov, Szekely pleacă, Kapetanos e și gonit, și amendat. Hotărârea de a-l pedepsi financiar pe grec la două luni jumate după ce a luat „roșu" în meciul tur cu Napoli nu mai e justiție, e un fel de vrăjjustiție din filmele cu Harry Potter.

Dacă meciul de miercuri avea prelungiri mai scurte, probabil Kapetanos era premiat, dar asta nu mai are nicio importanță. Culmea e că la Palatul de Fotbal și Aroganțe de pe Aleea Alexandru 1 (doi era fatal) ajung și spețe care n-au direct legătură cu fenomenul. Numita Vanessa a lui Brandan, plânsă și despletită, i-a cerut lui Gigi să-i lase omul să se întoarcă în Argentina. Că aici fostul jucător al Urziceniului a scăpat de sub marcajul conjugal și marchează la fetițele de prin cluburi.

Soluția găsită de Becali are ceva din înțelepciunea lui Solomon: Brandan rămâne, dar se cumințește. Pentru asta e nevoie de un jurământ-angajament, întărit de forța unui Talisman magic. Biblia învelită în contractul lui Brandan în dublu exemplar e taman bună pentru așa ceva. *Parcă vezi cu ochii minții scena exorcizării. Mijlocașul se apropie sfios, pune degetul fix pe clauza patru de reziliere, apoi începe ceremonia.* Becali, radios, din fotoliu: „Brandan, care-le ești tu Brandan, te lepezi de pipițe?", „Mă lepăd de pipițe!", „Te lepezi de bagaboante, manechine, zdrențe?", „Mă lepăd multiplu, șefu', mă lepăd!". Să mai zică cineva că Steaua n-a avut parte de micul ei miracol de Crăciun.

SCANDAL / BECALI L-A OBLIGAT PE BRANDAN SĂ JURE CĂ TERMINĂ „CU CURVĂSĂREALA"

„PABLO, FĂRĂ CURVE!"

Ultimatum de la nevastă pentru Brandan: „Vino în Argentina și lasă fetițele din România!". Gigi a mediat conflictul

Daniel VLAD
daniel.vlad@prosport.ro

Pablo Brandan nu traversează cea mai bună perioadă din cariera sa la Steaua. Iar principala explicație se leagă, se pare, de lucruri care nu au legătură cu terenul de joc. Exasperată de escapadele soțului, nevasta fundașului s-a plâns chiar la patronul Gigi Becali, rugându-l să-i rezilieze contractul acestuia pentru a-l îndepărta de România. Iar Gigi a rezolvat problema în stilu-i propriu și inconfundabil.

Foto: FCSB

După ultimele evenimente de la Steaua, ar fi cazul ca jucătorii străini să se gândească de două ori înainte de a răspunde laudativ la întrebarea-clișeu: „Ce părere ai despre fetele din România?". Nu de alta, dar cariera lui Pablo Brandan în Ghencea e în pericol tocmai din astfel de motive. Povestea, relatată de apropiați ai jucătorului, ar suna în felul următor: sătulă de infidelitățile soțului, Vanessa Brandan i-a făcut acestuia un scandal-monstru, terminat cu un ultimatum: „Eu plec din România! Dacă nu vii, să fii sănătos, te las!". Mai mult, doamna Brandan a preluat inițiativa și s-a dus să se plângă la patronul Stelei, cerându-i, nici mai mult, nici mai puțin, decât să rezilieze contractul soțului!

GIGI, CONSILIER DE CUPLU!

E momentul să vă garantăm că ceea ce veți citi mai departe nu e un episod din „Mondenii", deși seamănă destul de mult. Patronul, ca un bun creștin, a încercat să rezolve problema. Și a făcut-o în stilu-i caracteristic, convocându-i la Palat pe fundaș și pe soția acestuia, unde a făcut pe consilierul marital. Concluzia pe care a tras-o Gigi? „Gata cu curvăsăreala! Uite, a venit fata asta să se plângă! Să fii băiat cuminte de acum încolo! Plecați în vacanță liniștiți acasă și vorbim în primăvară". Mai mult, patronul l-a pus chiar să jure că nu va mai călca strâmb și i-a pus în vedere că, de acum înainte, va fi cu ochii pe el.

DILEMĂ *Brandan are o alegere greu de făcut: familia (Vanessa și Juan Pablo) sau rămânerea în Ghencea*

ALEGE SĂ PLECE?

Surse din cadrul clubului spun însă că discuția, purtată înainte de plecarea Stelei la Napoli, nu a avut neapărat efectul scontat de Gigi Becali, ci acela dorit de Vanessa Brandan. Fundașul roș-albaștrilor ar fi trimis deja vorbă în țară, cerând de la club un document în care Steaua să precizeze cât cere în schimbul transferului său.

Foto: Dan TĂUȚAN

O PĂȚIM CONSTANT!

Evidența spune că finalurile dramatice nu le priesc românilor. Steaua la Napoli e doar ultimul episod

Alex AMIRONOAIEI
alex.amironoaiei@prosport.ro

Răzvan TOMA
razvan.toma@prosport.ro

Golul marcat în poarta Stelei de Cavani în minutul 93 al meciului de la Napoli i-a trimis pe roș-albaștri pe primul loc al Hall of fame-ului echipelor românești care au clacat în meciurile decisive la doar câteva momente de fluierul de final. Intraseră acolo la meciul de la Middlesbrough.

Lista a fost deschisă de naționala României în 1972, într-un meci pierdut cu Ungaria (1-2), după un gol primit în minutul 88 într-o partidă de baraj pentru accederea în semifinalele Campionatului European. În luna noiembrie a aceluiași an, FC Argeș a „comis-o" în minutul 87, pe terenul lui Real Madrid (1-3), după ce în tur câștigase cu 2-1. Au urmat Åtvidaberg - Univ. Craiova (1974) 3-1, cu gol primit din penalty în același minut (în tur oltenii bătuseră cu 2-1), Eintracht Frankfurt - Dinamo (1979) 3-0 („câinii" se impuseseră cu 2-0 în tur) sau Inter Milano - Sportul (1984) 2-0, cu Rummenigge pe post de „killer" în minutul 85 (în tur fusese 1-0 pentru „studenți").

COPENHAGA, BORO, MARSEILLE...

Oțelul a pățit-o în UEFA (1997), slovenii de la Hit Gorica marcând golul calificării în minutul 89 (4-2). Și acum urmează „clasicele": Danemarca - România, în preliminariile Euro 2004, Laursen egalând după ultimul minut de prelungiri (2-2), și Middlesbrough - Steaua 4-2, în semifinalele UEFA din 2006, atunci când Maccarone i-a „îngropat" pe steliști în minutul 89. Culmea a fost atinsă însă la Marseille - Dinamo 2-1. În iarna lui 2005, Chihaia a trimis mingea în poartă și îi califica pe „câini" în primăvara europeană, dar arbitrul fluierase deja finalul (foto). ■

DURERE *„Câinii" au avut și ei un final de coșmar la Marseille*

Foto: PROSPORT

PIERDEM DOUĂ ECHIPE ÎN EUROPA

După eliminarea Stelei, România poate cădea de pe locul 14 în clasamentul coeficienților UEFA. În acest ritm, în cel mult doi ani, riscăm să picăm pe 16

Lucian LIPOVAN
lucian.lipovan@prosport.ro

Prăbușirea României în clasamentul coeficienților UEFA la nivel de cluburi este inevitabilă. Eliminarea Stelei ne-a definitivat coeficientul care va stabili câte echipe vor merge în cupele europene campionatul viitor. Locul care merge direct în grupele Ligii Campionilor e pierdut deja, dar e posibil să rămânem și fără două locuri în Europa League din cele patru de acum!

România termină sezonul european cu coeficientul 3,166 și adună pe ultimii cinci ani 25,824, coeficientul care se ia în calcul pentru campionatul viitor în Liga I. Sezonul acesta e clar că e ultimul în care campioana merge direct în grupele Ligii Campionilor. În clasamentul pentru sezonul viitor suntem deja pe locul 14, care te trimite sigur doar în preliminarii. Partea bună e că încă am avea cinci echipe în cupele europene, două în preliminariile UCL și trei în Europa League. Am pierde doar un loc în EL, ocupanta locului 5 în campionat. Problema e că sunt șanse să coborâm încă două locuri în clasamentul coeficienților, și atunci am rămâne cu doar o echipă în preliminariile UCL, campioana, și doar trei în EL, câștigătoarea Cupei plus locurile 2 și 3 în Liga I.

Pentru prima oară, nu se mai ia în calcul coeficientul cu care România a fost pe primul loc în Europa în 2005-2006, 16,833

SCOȚIA ȘI ELVEȚIA NE POT DEPĂȘI

Acum stau „la cotitură" Scoția și Elveția, care ne mai pot depăși. Rangers, respectiv Basel și Young Boys sunt încă în EL. Scoțienii au nevoie de trei victorii și un egal, iar elvețienii de patru victorii, dar cu două echipe. Din fericire, e destul de greu, mai ales că niciuna dintre cele trei nu e cap de serie la tragerea la sorți a „16"-imilor.

DEZASTRU ÎN LIGA I 2012-2013

Problema e că, și dacă scăpăm acum, sezonul următor e aproape imposibil să mai facem ceva, dacă nu vom avea rezultate foarte bune în Europa anul viitor. În 2011 ne va ieși, din calcule, un coeficient de 11,333 din 2006-07, pe care ar trebui să-l egalăm ca să ne menținem, adică să facem de patru ori mai multe puncte decât de această dată. Noua situație va fi astfel sigur efectivă din campionatul 2012-2013 în Liga I. ■

PUBLICITATE

Cu Asigaz viața este mai simplă

Credem că anumite lucruri sunt de neprețuit, iar siguranța familiei și a căminului dumneavoastră fac parte, fără echivoc, din această categorie. Și fiindcă responsabilitatea întreținerii instalației de gaze naturale vă aparține, suntem siguri că ați dori ca orice verificare sau revizie să fie pe mâini bune, efectuate de o companie în care puteți avea încredere.

Oferiți siguranță căminului dumneavoastră, alegând garanția calității GDF SUEZ Energy România, prin intermediul ofertelor Asigaz: servicii de verificare și revizie a instalației de gaze naturale și a centralei termice.

Veți beneficia, astfel, de suportul și experiența a peste 200 de specialiști Distrigaz Confort, de oferte adaptate și flexibile, cu variante de achitare integrală sau eșalonată odată cu factura de gaze și de o paletă largă de modalități de plată.

www.gdfsuez-energy.ro
Call center: București, Ilfov: 021.9366*. Alte județe: (prefix local).936*
*apel cu tarif local în rețeaua Romtelecom, de luni până vineri, între 8.30 și 19.00.

GDF SUEZ
REDESCOPERIM ENERGIA

Foto: Florin CEAUȘU

STEAUA NU E CAP DE SERIE ÎN PRELIMINARIILE LIGII!

Coeficientul Stelei aproape se înjumătățește pentru sezonul viitor, de la 47,898 la 29,164. Iar anul viitor, în acest ritm va fi cel mult 25. Cu acest coeficient, Steaua nu e cap de serie în preliminariile Ligii, ca ocupanta locului secund, și e la limită în preliminariile în care va juca în curând campioana! Anul acesta, în preliminariile pentru locul 2 (în care a intrat Unirea), capii de serie au avut coeficient minimum 39,659, respectiv 55,309 în ultimele două tururi preliminare! Iar pentru campioane, coeficientul minim a fost 13,800, respectiv 27,395, ca să fie cap de serie în cele două tururi! În Europa League, în play-off, Steaua încă ar fi cap de serie, coeficientul minim acolo fiind 13,308, dar nu va urca în urna a doua.

CÂTE ECHIPE MERG ÎN EUROPA

	Liga I 2010-11 (sezonul viitor în Europa)	Liga I 2011-12 (peste doi ani în Europa)	Liga I 2012-13 (peste trei ani în Europa)
Campioana	direct în grupele Ligii	două tururi preliminare în Ligă	trei tururi preliminare în Ligă
Locul 2	două tururi preliminare în Ligă	două tururi preliminare în Ligă	două tururi preliminare în Europa League
Locul 3	un tur preliminar în Europa League	două tururi preliminare în Europa League	trei tururi preliminare în Europa League
Locul 4	două tururi preliminare în Europa League	trei tururi preliminare în Europa League	-
Locul 5	trei tururi preliminare în Europa League	-	-
Câștigătoarea Cupei	un tur preliminar în Europa League	un tur preliminar în Europa League	două tururi preliminare în Europa League

CAMPIOANA ARE TRASEU MAI ACCESIBIL

Deși nu mai are acces direct în grupele Ligii Campionilor, campioana României din sezonul viitor are totuși șanse să se califice. Preliminariile sunt împărțite în două categorii, cele pentru campioane fiind mai accesibile. Adversarele se vor alege dintre alte echipe campioane, dar doar de la locul 13 în jos în clasamentul coeficienților, așadar nu vom da peste marile puteri, cum s-a întâmplat până acum și se va întâmpla cu ocupanta locului al doilea din Liga I. Campioanele sunt favorizate, indiferent de campionatul din care provin.

CLASAMENTUL PROVIZORIU AL COEFICIENȚILOR, CARE SE VA LUA ÎN CALCUL ÎN SEZONUL VIITOR

12. Danemarca	30,350
13. Belgia	26,600
14. ROMÂNIA	25,824
15. Scoția	24,541
16. Elveția	24,300
17. Israel	22,000

ROMÂNIA 20
RUSIA 35

www.prosport.ro

SEMIFINALE

EHF EURO 2010

Mâine, ora 15:30

TVR 2

ROMÂNIA

RADU VOINA

AU PĂSTRAT C

GRUPA PRINCIPALĂ I
(HERNING)

IERI

ROMÂNIA	–	RUSIA	20-35
SPANIA	–	CROAȚIA	22-23

• Partida Danemarca – Muntenegru s-a terminat după închiderea ediției

CLASAMENT

1. Danemarca	4	4	0	0	104-80	8p
2. ROMÂNIA	5	3	0	2	126-129	6p
3. Rusia	5	2	0	3	129-124	4p
4. Muntenegru	4	2	0	2	95-94	4p
5. Croația	5	2	0	3	117-142	4p
6. Spania	5	1	0	4	117-119	2p

S-au jucat: Spania - Muntenegru 20-22, România - Croația 31-22, Danemarca - Rusia 26-20, România - Muntenegru 23-21, Spania - Rusia 30-22, Danemarca - Croația 31-19

Rezultatele înregistrate în grupele secundare: Spania - România 26-30, România – Danemarca 22-25, Spania – Danemarca 19-22, Muntenegru – Rusia 24-22, Rusia – Croația 30-24, Muntenegru – Croația 28-29

ROMÂNIA	20-35	RUSIA
Antrenor: Radu Voina		**Antrenor:** Evgheni Trefilov
Tolnai – Paraschiv (1), Chintoan (2), Han, Nechita, Neagu (3), Brădeanu, Stanca, Manea, Moldovan (2), Ardean (1), Șoit, Fiera (4), Tivadar (1), Geiger (6)		Sidorova, Sedoykina – Kuznetcova (2), Kochetova (1), Levina (5), Yartseva, Makeeva (4), Davydenko (5), Vetkova (3), Zhilinskayte (2), Koroleva, Turey (3), Khmyrova (3), Sen (6), Chernoivanenko (1), Gorshenina

La pauză: 10-19; **Arena:** MCH Arena (Herning); **Spectatori:** 1.000; **Arbitri:** Arntsen – Gullaksen (Norvegia)

Jucătoarea meciului pentru România: Melinda Geiger

Meciul cu Rusia n-a mai contat, dar România suferă fără Neagu, Stanca și Manea. Ele promit show cu Suedia

Partida de ieri, cu Rusia, a trecut oarecum în plan secund, Radu Voina hotărând să-și menajeze perla, pe Cristina Neagu, dar și pivoții Oana Manea și Ionela Stanca. În prima echipă și-au făcut simțită prezența Florina Chintoan, pentru prima dată în acest turneu final, și Adina Fiera, iar ceva mai târziu Ada Nechita, Ada Moldovan, Oana Șoit și Roxana Han. Rezultatul final? Unul halucinant, dacă n-am fi avut contextul calificării în semifinale.

Fără presiunea rezultatului, tricolorele au avut o singură grijă: să evite accidentările. Astfel, nu au intrat în clinciuri cu masivele adversare, defensiva fiind foarte permisivă cu rusoaicele. Mult prea umilit la aceste Europene, Trefilov și-a făcut ieri numărul, vocea lui fiind foarte ușor de reperat într-o sală imensă de 12.500 de locuri. Nici diferența de șase goluri pe care Rusia a luat-o în minutul 15 (scor 11-5) nu l-a mulțumit și a continuat să-și „biciuiască" permanent elevele. Doar cu Melinda Geiger la un nivel ridicat, care și-a putut regla tirul pentru semifinala cu Suedia, România nu a putut face față ofensivei lansate de Rusia și a intrat la cabine suferind (10-19).

11 MINUTE FĂRĂ GOL

Nici după pauză Voina nu a dorit să riște nimic, astfel că a devenit previzibil faptul că România nu are cum să întoarcă rezultatul. A scos-o inclusiv pe Melinda Geiger de pe teren. Mai mult, diferența a continuat să crească în favoarea Rusiei, care s-a desprins la un incredibil 24-10 (min. 41), Tolnai fiind nevoită să se descurce de una singură în fața ghiulelelor expediate de Rusia. Națională a reușit să-și doboare și un record negativ la acest campionat, 11 minute fără gol, prima reușită în partea secundă venind din partea Adei Moldovan.

Finalul a consemnat o înfrângere usturătoare, scor 20-35, dar gustul nu a fost atât de amar, întrucât România este în semifinale.

AVEM REZERVĂ PENTRU TOLNAI

INTRĂ SMEDESCU

România a stat într-un singur portar cu Muntenegru și Rusia, Talida Tolnai. Paula Ungureanu s-a accidentat grav și a părăsit deja Danemarca. De astăzi, România poate conta din nou pe doi portari. Regulamentul îi permite să facă o modificare în lot, astfel că Smedescu îi va lua locul Paulei pe foaia celor 16 handbaliste. „Ea s-a antrenat cu noi tot timpul. Doar că n-a jucat", a afirmat Voina. Smedescu a sosit în Danemarca în același timp cu întreaga delegație.

A CÂȘTIGAT ȘI EL CEVA

TREFILOV, ÎN VERVĂ

Radu Voina și Melinda Geiger, jucătoarea desemnată din tabăra României, au întârziat la conferința de presă, motiv pentru Evgheni Trefilov să glumească în momentul în care omologul său și-a făcut apariția. „Sper că nu vei uita această conferință", i-a transmis Trefilov, aluzie probabil la diferența de scor cu care Rusia a câștigat în fața României.

UCRAINEANCA NE ȚINE PUMNII

PIDPALOVA VEDE FINALA

„Gulliver" de la Oltchim, **Anastasia Pidpalova (foto)**, a încheiat Europeanul cu Ucraina în faza grupelor principale (loc 12 per total). Interul stânga a tras însă cu ochiul și la naționala lui Radu Voina, căreia îi ține pumnii: „România va fi una dintre finaliste! Nu spun asta doar pentru că le am colege pe fetele de la Vâlcea, ci pentru că au forța să bată pe oricine. Cealaltă finalistă e greu de anticipat. Poate fi Norvegia, dar și Danemarca...".

MÜLLER E OPTIMIST

„ROMÂNIA VA LUA ARGINTUL"

Herbert Müller, fostul antrenor al Rulmentului, a urmărit evoluția României în grupa principală I. „Cred că acea înfrângere cu Danemarca a venit foarte bine. Orice echipă mare pierde câte un meci, dar apoi revine și merge până la capăt. Pronosticul meu e că România va juca finala, dar va lua argintul. Cred că Norvegia are acum cea mai bună echipă", ne-a spus Müller.

Danemarca - Norvegia e semifinala secundă, mâine ora 18:00, TVR 2

Vă bateți joc de voi, haideți puțin!
Radu Voina, selecționer (le-a spus fetelor care pierduseră până atunci opt atacuri)

Cred că toate fetele s-au gândit doar la semifinala cu Suedia
Melinda Geiger, inter România

Tolnai nu a mai dovedit inspirația obișnuită, având o eficiență de numai 27% (a apărat 13 aruncări din 48)

Important e că am ieșit sănătoase din meci. Oricum, au dat în noi cât au putut
Mihaela Tivadar, inter România

PUBLICITATE

Pilulele MEGA Penis Plus
MARIREA PENISULUI

* Marirea permanenta a penisului
* Erectii mai puternice
* Control asupra ejacularii precoce
* Previne marirea prostatei
* Rezultate imediate
* Fara efecte negative, recomandat de medici

Telefon: 0332.413.473
www.megapenis.ro

PER JOHANSON

SUEDIA

TALIDA TOLNAI

CRISTINA NEAGU

VS.

CECILIA SKAGERSTAM

LINNEA TORSTENSON

LOANȚELE

CORESPONDENTA

Marius HUȚU
din Herning (Danemarca)

GRUPA PRINCIPALĂ II (LILLEHAMMER)

CLASAMENT FINAL

1. **Suedia**	5	4	0	1	127-103	8p
2. **Norvegia**	5	4	0	1	153-91	8p
3. **Franța**	5	3	0	2	116-115	6p
4. **Olanda**	5	2	0	3	104-115	4p
5. **Ungaria**	5	2	0	3	98-128	4p
6. **Ucraina**	5	0	0	5	101-147	0p

S-au jucat: Olanda - Franța 21-23, Ucraina - Ungaria 25-26, Suedia - Norvegia 24-19, Olanda - Ungaria 27-19, Suedia - Franța 21-22, Ucraina - Norvegia 19-32, Ucraina - Franța 19-31, Suedia - Ungaria 24-19, Olanda - Norvegia 13-35

Rezultatele înregistrate în grupele secundare: Ucraina – Olanda 13-25, Suedia – Ucraina 33-25, Suedia – Olanda 25-18, Norvegia – Franța 33-22, Franța – Ungaria 18-21, Norvegia – Ungaria 34-13

★ **Primele două echipe** din grupele principale **s-au calificat în semifinale**, unde joacă încrucișat

„CAPUL SUS! AVEM DE MUNCĂ PÂNĂ DUMINICĂ“

Voina a trecut peste eșecul cu Rusia și a dat trezirea pentru semifinala cu Suedia (mâine 15:30)

Selecționerul Radu Voina nu a făcut un caz din eșecul categoric suferit în fața Rusiei. Gândurile îndreptate către semifinala cu Suedia și frica de noi accidentări sunt explicațiile oferite de selecționer.

Nu v-a îngrijorat diferența de scor cu care am pierdut cu Rusia?

Îngrijorat este mult spus, dar sigur sunt supărat. A fost însă doar un meci de palmares, e drept că diferența a fost destul de mare și între jucătoare. Ale noastre au fost cu gândul la meciul din semifinale, ale lor cu motoarele turate la maxim.

V-a fost frică de accidentări?

A fost și teama de accidentări. Chiar sunt supărat că fetele noastre au primit multe lovituri, încercând să se menajeze.

„NU VINE NIMIC DIN SPATE“

Nu e cam mare diferența între titulare și rezerve?

Aici e treaba dumneavoastră să faceți analize. Ce e mai grav e că în cazul acestor fete prezente aici nu vine nimic din spate.

Ați avut o mică ședință după meci?

Am avut doar mica discuție tradițională. Ele sunt afectate de evoluția cu Rusia, dar le-am spus să ridice capul până duminică. Avem de muncă.

Dețineți toate datele despre Suedia?

Știm suficiente lucruri despre Suedia, am urmărit-o, am și jucat împotriva ei de multe ori, chiar și în Franța, înainte de Campionatul European. Echipele nu se pot schimba de la o zi la alta.

Veți aplica un marcaj strâns și la Torstenson, vedeta Suediei?

Torstenson este una dintre jucătoarele de bază, dar Suedia are un joc colectiv foarte bun, iar extremele lor sunt, din păcate, mai bune. Merg în finalizare din unghiuri mai mici, să sperăm că nu va ajunge niciodată mingea la ele.

Iar punctele noastre forte?

Aceleași de ani întregi. În primul rând, contraatacul, care nu prea a funcționat în ultima vreme.

DEPENDENȚI DE NEAGU

Trei ținte: MVP-ul, golgheterul CE și „Balonul de Aur“

România vizează titlul de campioană europeană, dar și trofeul de cea mai bună marcatoare a turneului pentru Cristina Neagu.

Cristina Neagu poate fi votată cea mai bună jucătoare a lumii în 2010 pe www.ihf.info

România este dependentă în acest moment de Cristina Neagu. Acest lucru s-a văzut și în partida cu Rusia, chiar dacă fetele nu au jucat la turație maximă. Practic, cu excepția Melindei Geiger, foarte puține handbaliste au putut să facă diferența la nouă metri.

Cristina, nominalizată la titlul de „Cea mai bună handbalistă a lumii“, a fost lăsată pe bancă ieri. Venea după 58 de minute epuizante cu Muntenegru, iar meciul cu Suedia, este incomparabil mai important decât cel cu Rusia. Vedeta a intrat totuși pe teren pentru câteva clipe. Mai exact doar de patru ori, pentru a executa aruncările de la șapte metri. Cristina este cea mai bună marcatoare de la Euro și a devenit clar că naționala încearcă, la rându-i, să o răsplătească oferindu-i un trofeu personal. Neagu a marcat trei goluri și s-a distanțat acum, cu 40 de goluri, la patru lungimi de suedeza Linea Torstenson.

PUBLICITATE

SEMIFINALE EHF EURO 2010 Mâine, ora 15:30 TVR 2 ROMÂNIA

RADU VOINA

FRAȚI LA TENIS. ÎN REST DUȘMANI!

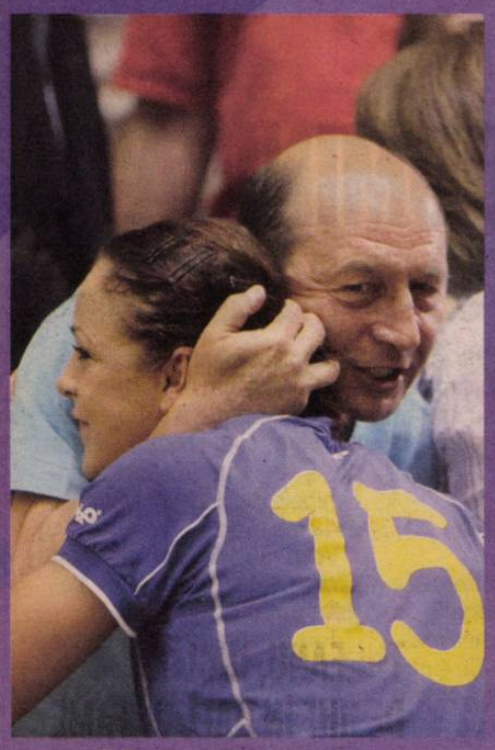

BĂSESCU NU VINE!

Preşedintele ţării i-a sunat pe oficialii tricolori, explicându-le că are un program încărcat

România este în semifinalele Campionatului European, însă va juca împotriva unui public ostil atât mâine, cât şi într-una din finalele de duminică, atunci când va înfrunta una dintre ţările-gazdă, Norvegia sau Danemarca. Doar 50 de suporteri vin din ţară pentru a susţine naţionala din tribune.

Aproape sigur, preşedintele ţării, Traian Băsescu, nu va asista la finala de duminică, de la Herning. Şeful statului a sunat în Danemarca să felicite echipa pentru performanţele realizate până în prezent. El le-a explicat, totodată, oficialilor români că sunt şanse mici să ajungă duminică, din cauza programului încărcat pe care îl are.

Biletele la semifinalele şi finalele din weekend s-au epuizat încă de acum două-trei luni. Astfel, foarte mulţi români au sunat pentru a se interesa cum ar putea intra la meci, însă răspunsurile au fost aceleaşi, nu există nicio cale. FRH a cerut EHF să-i acorde un număr de bilete ca urmare a calificării României în „careul de aşi", dar nu a primit decât 50 de bilete. „Când le-am spus despre acest lucru, ne-au arătat o hârtie pe care ne-au trimis-o încă din august. Conform acesteia, noi trebuia să facem o rezervare de bilete până pe 15 septembrie, am postat anunţul şi pe site-ul FRH, însă nu am primit decât cinci cereri, trei pentru meciurile de la Aalborg şi două pentru cele de la Herning. Am renunţat astfel şi nu am mai făcut nicio solicitare", ne-a declarat preşedintele FRH, Cristian Gaţu.

Cei 50 de susţinători, familii ale handbalistelor şi sponsori, vor pleca mâine din ţară cu o cursă charter, care ar putea lua echipa la întoarcere, imediat după finala de duminică. ■

Duelul de mâine, dintre naţionalele feminine de handbal ale României şi Suediei, ora 15:30, din semifinalele CE, reprezintă cireaşa de pe tortul format din straturi de bătălii în toate sporturile.

La tenis, scandinavii ne-au purtat între limite, agonie şi extaz. Anul trecut, în Cupa Davis, Soderling & Co semnau, pe teren propriu, cu scorul general de 3-2, ieşirea României, după aproximativ opt ani, din Grupa Mondială. Doi dintre protagoniştii acelor meciuri, Horia Tecău şi Robert Lindstedt, şi-au dat însă mâna pentru un dublu de vis. Finalişti la Wimbledon în acest an, binomul româno-suedez şi-a trecut în palmaresul comun patru titluri ATP (New Haven, Bastad, s'Hertogenbosh, Casablanca). Situaţia este echilibrată şi la simplu, unde Suedia domină la masculin, esenţială fiind şi diferenţa din ierarhie dintre cei mai bine clasaţi jucători reprezentativi, Robin Soderling (5 ATP) şi Victor Hănescu (51 ATP), în timp ce la feminin, Alexandra Dulgheru (29 WTA) i-a luat faţa Sofiei Arvidsson (53 WTA).

ROMÂNII, ŢARI LA FILEUL ÎNALT

La volei, România este per total superioară Suediei. Acest lucru este certificat de ultimele rezultate, naţionala feminină învingând categoric Suedia cu un dublu 3:1 (la Hasselt şi la Constanţa) la turneul de calificare pentru Campionatul European din 2011. În plus, chiar şi în clasamentul FIVB, la fete România se află pe locul 39, în timp ce Suedia nu e listată în ranking, iar la băieţi România a urcat pe 38, scandinavii oprindu-se pe 77.

RUGBY-UL LA NOI

Două sporturi de contact, rugby-ul şi hocheiul pe gheaţă, şi două istorii diferite. Nelipsită de la niciuna din cele şapte ediţii ale Cupei Mondiale de rugby, România este superioară în această disciplină Suediei. „Stejarii" joacă în Cupa Europeană a Naţiunilor, a doua competiţie valorică din Europa, în timp ce scandinavii se află în a patra divizie valorică, unde schimbă placaje cu Malta, Letonia şi Croaţia.

HOCHEIUL LA EI

Lucrurile sunt însă diametral opuse la hochei. Campioană olimpică la Torino în 2006 şi dublă medaliată cu bronz la ultimele două ediţii ale Mondialelor, Suedia face parte din elita hocheiului mondial. România, în schimb, se zbate în mediocritate, în al patrulea eşalon valoric (Divizia a II-a, Grupa B), unde are ca adversare Islanda, China, Bulgaria.

VICTORIE DE SENZAŢIE LA BASCHET

În atletism, unul dintre cele mai tari dueluri îl constituie cel de la triplusalt, dintre Christian Olsson şi Marian Oprea. Scandinavul i-a suflat „Struţului" atât aurul olimpic (2004), cât şi pe cel european (2006), însă piteşteanul şi-a luat revanşa la multe grand-prixuri. În baschetul masculin, noul val al naţionalei, cu Vlad Moldoveanu în mare formă, a trecut surprinzător de Suedia, în luna august, în preliminariile Campionatului European (Divizia B), 70-54. ■

CORESPONDENTĂ

Marius HUŢU din Herning (Danemarca)

HANDBAL FEMININ, ROMÂNIA - SUEDIA ÎN ULTIMII CINCI ANI

32-26	Amical, Franţa, 28 noiembrie 2010
27-27	Cupa Mondială, Danemarca, 2010
41-42	Cupa Mondială, Danemarca 2009
24-29	Cupa Mondială, Danemarca 2008
34-30	Jocurile Olimpice, China 2008
28-17	Cupa Mondială, Danemarca 2007
24-24	Play-off Mondiale, România 2007
25-16	Play-off Mondiale, Suedia 2007
28-20	Cupa Mondială, Danemarca 2006
29-28	Cupa Mondială, Danemarca 2005

SPECIAL / ŞCOALA LA CARE TALIDA TOLNAI A ÎNCEPUT HANDBALUL E ÎN SĂRBĂTOARE ATUNCI CÂND JOACĂ ECHIPA NAŢIONALĂ

SUCCES, TALIDA!

Micii handbalişti din Zalău îi ţin pumnii colegei lor mai mari

Vlad MĂCICĂŞAN (Zalău)
vlad.macicasan@prosport.ro

ProSport vă prezintă locul în care eroina naţionalei din ultimele meciuri ale Europeanului din Norvegia şi Danemarca a învăţat să joace handbal şi cum a ajuns Talida dintr-o fetiţă oarecare o vedetă în Zalău.

Anul 1989. Ca în fiecare dimineaţă, la ora 07:00 se aprind becurile în sala de sport a şcolii generale de lângă blocul în care locuieşte Talida Tolnai. E semnalul că profesorul Teodor Cheţa începe un nou antrenament. Fetiţe de 10 ani intră somnoroase în vestiar. Printre ele e şi Talida. Începe din joacă drumul care i-ar putea aduce aurul european. „Veneam de nebun în fiecare dimineaţă. Ea nu întârzia niciodată. Era o fată deosebită. Dacă nu venea, o puteam fluiera, pentru că stă foarte aproape de şcoală", îşi aminteşte Teodor Cheţa.

> Tot greul a rămas pe ea după accidentarea Paulei Ungureanu, dar se va descurca
> **Teodor Cheţa**, primul antrenor al Talidei Tolnai

El e cel care i-a îndrumat primii paşi în handbal. „Faptul că avea talie şi nu avea frică m-a făcut să o bag în poartă şi acolo a rămas", îşi aminteşte antrenorul.

PLASA RUPTĂ A CAMPIOANELOR

În Zalău, handbalul e „sportul-rege". Poate şi pentru că performanţele în fotbal lipsesc, dar şi pentru că handbalul a oferit exemple de reuşită. În poarta cu plasa ruptă şi mucegăită din micuţa sală de sport a şcolii unde a învăţat portarul naţionalei au mai apărat Olimpia Vereş, ajunsă campioană mondială în 1995, şi Estrela Kiraly. Fără fonduri şi doar din dragoste pentru handbal, fete de şcoală primară trag din greu pentru ca mai târziu să fie campioane. Ciclul se repetă şi acum, iar toată lumea ştie în şcoală cine e Talida. Au urmărit-o cum a închis poarta României la Euro şi vor să-i calce pe urme. Au văzut că se poate şi ştiu că sunt pe drumul cel bun. ■

PER JOHANS

SUEDIA

TALIDA TOLNAI

CRISTINA NEAGU

VS.

CECILIA SKAGERSTAM

LINNEA TORSTENSON

Duelurile dintre România şi Suedia sunt la ordinea zilei. Pe nordici îi batem la volei, baschet şi rugby. La hochei ne lipesc de mantinelă. La fotbal nici nu vrem să ne amintim de coşmarul din 1994

GROAZNIC *Meciul cu Suedia (1-1, 2-2 d.p., 4-5 d.l.d) din sferturile de finală ale CM 1994 rămâne, poate, cel mai trist moment din fotbalul românesc*

La handbal masculin, naţionala Suediei s-a calificat în dauna noastră la CE 2008 (36-25, 34-33). În preliminariile CE 2010, nordicii ne-au bătut în România (36-25) şi au remizat acasă (26-26)

Foto: GETTY

„PLÂNG LA MECIURILE EI"

Într-o sală de clasă, in care in urmă cu 20 de ani învăţa Talida, e acum o serbare. Copiii nu prea înţeleg ce înseamnă handbalul de performanţă. Îl văd acum ca pe o joacă, dar numele Talida le sună cunoscut. Sau mai bine „Toto", aşa cum au poreclit-o profesorii care o cunosc pe Talida Tolnai de pe băncile şcolii. „Sigur scot ceva campioane şi de aici", încheie optimist Teodor Cheţa.

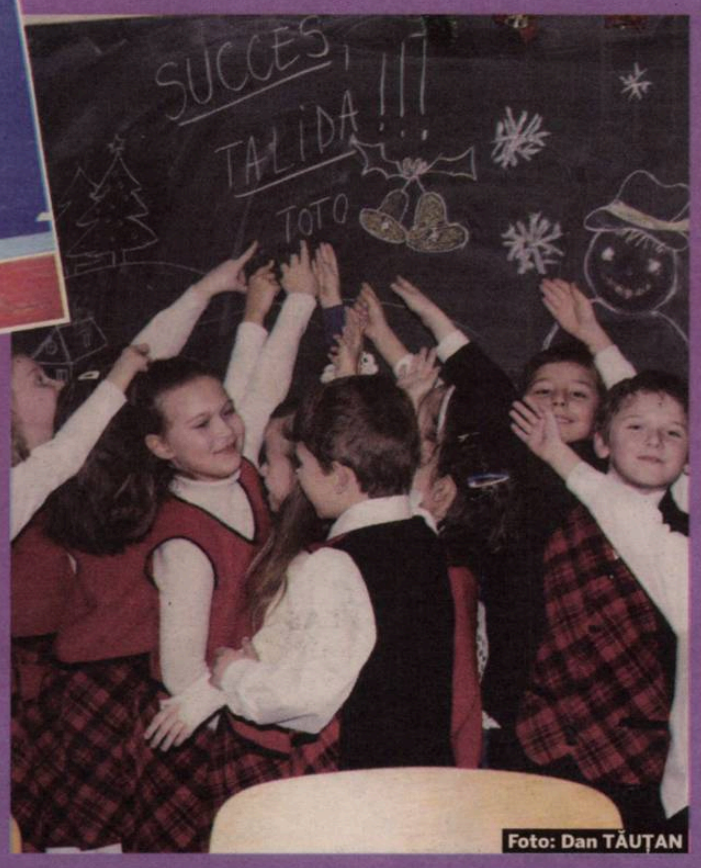

Foto: Dan TĂUŢAN

BOX

LUCIAN BUTE SE BATE CU IRLANDEZUL MAGEE

Pagina de internet a gigantului media britanic BBC a anunţat ieri că irlandezul **Bryan Magee (foto mare, cu spatele, şi medalion)** a fost ales drept adversar al lui Lucian Bute pentru meciul din 19 martie, de la Montreal. „Vineri (n.r. - azi) se aşteaptă confirmarea acestei partide", susţine BBC. „Este posibil, va fi un anunţ oficial zilele următoare", a declarat un apropiat al Interbox. Magee are 35 de ani şi este campionul european en-titre la categoria supermijlocie. Challenger obligatoriu la versiunea WBA, irlandezul din Dublin se aştepta să boxeze în ianuarie cu Dmitri Sartison, însă a ajuns pe lista lui Bute, având acum şansa să lupte pentru centura IBF la supermijlocie. Stângaci, Magee are în palmares 34 de victorii, trei înfrângeri şi un egal.

Foto: EPA

ATLETISM

DIŢĂ ALEARGĂ LA MARATONUL DE LA LONDRA

Campioana olimpică **Diţă Constantina (foto)** va alerga în maratonul Londra 2011, aceasta fiind a zecea prezenţă a sa la linia de start în capitala Marii Britanii. Organizatorii competiţiei au dat publicităţii lista participanţilor, printre care figurează şi Diţă, care a cucerit laurii la Beijing 2008, dar şi câştigătorii ediţiei din acest an, rusoaica Lilia Şobuhova şi etiopianul Tsegaye Kebede.

HOCHEI

TUREANU, INCLUS DE IIHF ÎN HALL OF FAME

Doru Tureanu (56 de ani, foto), cel mai bun hocheist român din toate timpurile, va fi inclus de Federaţia Internaţională de Hochei în selecta galerie a vedetelor, „Hall of Fame". „Dobrin al gheţii", cum a fost poreclit Tureanu, a participat la două ediţii ale Jocurilor Olimpice (Innsbruck 1976 şi Lake Placid 1980) şi la 17 ediţii ale Mondialelor, contribuind la victoria istorică din 1977 a României în faţa SUA, 4-2.

PUBLICITATE

Blue Air smart flying

TITULAR LA VACANŢE ÎN EUROPA

Se anunţă un sezon puternic de vacanţe!

Începe antrenamentul pe www.blueairweb.com

Driblează cele mai bune preţuri pentru vacanţa de vară 2011!

În tribuna noastră avem bilete de la

14,99* euro/segment

Irlanda
Marea Britanie
Germania
Belgia
România
Franţa
Spania
Italia
Cipru

*locuri limitate, taxe incluse, check in online gratuit pentru zborurile din Bucureşti, Bacău şi Sibiu

Foto: MEDIAFAX

MESAJ / DACĂ ADRIAN VA ACCEPTA OFERTA LUI WALTER, CLUJENII AR AVEA ZECE FOŞTI DINAMOVIŞTI ÎN LOT

„VINO, «PRINȚULE», VINO!“

Claudiu Niculescu îl sfătuieşte pe Adrian Cristea să fie de acord cu transferul la Universitatea Cluj

Daniel LUP
daniel.lup@prosport.ro

Dinamo a bătut palma cu „U” Cluj pentru Adrian Cristea, iar mutarea se poate perfecta în zilele următoare, dacă jucătorul se înțelege la bani cu Walter. Fost coleg cu Cristea în „Groapă”, Niculescu face lobby pentru transferul mijlocașului.

După cinci ani petrecuți la Dinamo, Adrian Cristea este aproape să plece la Universitatea Cluj. Șefii „câinilor” au bătut deja palma cu Florian Walter pentru a-l ceda pe jucător, în contul datoriei de 1,5 milioane de euro pe care Dinamo o are la Walter. „Îl doresc foarte mult pe Cristea. Sunt șanse mari să vină din retur la U”, a spus zilele trecute Walter pentru Ziua de Cluj. Acesta mai trebuie să îl convingă numai pe jucător să accepte contractul pe care o să i-l propună. Claudiu Niculescu, fost coleg al „Prințului” la Dinamo, se arată încântat de posibilitatea unei noi colaborări cu mijlocașul. „Este un jucător foarte valoros, îl cunosc bine. E dorit de toate echipele puternice din România. Ar fi un transfer extraordinar pentru Universitatea Cluj”, spune Niculescu.

„POATE SĂ DEA ZECE GOLURI PE SEZON”

„Clau-gol” a discutat deja personal cu „Prințul” pe această temă. „Am şi vorbit cu el, normal. L-am sfătuit să vină aici, să nu stea pe gânduri, dacă Dinamo îi va da drumul. El ar avea astfel ocazia să-şi relanseze cariera şi să redevină acel jucător din urmă cu doi-trei ani, care marca zece goluri pe sezon”, afirmă Niculescu.

„CLAU-GOL“ FACE MARCAJ ŞI LA „DANCIU”

Atacantul lui „U” mai are o altă dorință personală, aceea de a-l avea coleg în atac din nou pe Ionel Dănciulescu. „Mie mi-ar plăcea să vină şi Dănciulescu la Cluj. Ar fi extraordinar, ne cunoaştem de atâta vreme, am jucat împreună şi am marcat goluri. Cu Danciu nu am vorbit despre acest lucru şi nu ştiu dacă ar pleca de la Dinamo”, a conchis Niculescu. ■

ORICE E POSIBIL ÎN WWW.LIGAPROSPORT.RO

ANDO VREA UN STOPER ŞI-UN „ÎNCHIZĂTOR“

Antrenorul cere întăriri şi promite trofee

Dinamo a terminat prima jumătate de stagiune pe locul 6 şi îşi face deja planuri pentru a ataca în forţă pe ambele fronturi în care se mai bate, Liga I şi Cupa României.

Ioan Andone a explicat ieri ce întăriri vrea să facă în garnitura „câinilor” şi care sunt obiectivele pe care Dinamo şi le poate impune în a doua parte a sezonului. „Eu spun că, făcând o pregătire bună, cu un transfer sau două, chiar dacă va pleca vreun jucător... Putem să terminăm în primele trei şi să câştigăm Cupa. Am nevoie de un fundaş central şi de un mijlocaş la închidere”, a spus tehnicianul la Digi.

CE JUCĂTORI VREA DINAMO

Fundaşi centrali:
- Lukasz Szukala
- Vlad Chiricheş
- Cristian Sârghi

Mijlocaşi centrali defensivi:
- Gabriel Giurgiu
- Costin Lazăr

OBIECTIV

NICULESCU, ÎNCĂ TREI ANI LA „U”

Deşi are deja 34 de ani, Niculescu este cel mai bun marcator al lui „U” în primele 18 etape, cu şapte goluri, şi are de gând să îşi prelungească angajamentul, care e scadent în vara anului 2012. „Vreau să ne îndeplinim obiectivul, iar personal mi-aş dori prelungirea contractului cu încă un sezon. A fost un an bun pentru mine, mai ales în partea a doua, după ce am venit la Cluj-Napoca”, afirmă Niculescu.

DORINȚĂ

CRISTEA VREA ÎN STRĂINĂTATE

Mijlocaşul lui Dinamo nu mai priveşte cu ochi buni fotbalul din România şi amână să dea un răspuns concret celor de la „U” Cluj, echipă care s-a înţeles cu şefii „câinilor” pentru un transfer al său. Adrian Cristea îşi doreşte un transfer în străinătate şi le-a explicat apropiaţilor că până în ianuarie nu va lua în considerare nicio ofertă venită din ţară.

VACANȚĂ

„FĂLCOSUL“, CONCEDIU ÎN ŢARA SEXULUI

Miercuri seara, tehnicianul lui Dinamo a părăsit mulţumit ţara, după ce, la finalul unui lung şir de discuţii cu Nicolae Badea, a hotărât să continue şi în 2011 în „Ştefan cel Mare”. Andone şi-a programat astfel un binemeritat concediu în Thailanda. Ţara asiatică este cunoscută pentru numărul mare de transsexuali şi a fost trecută în mai multe topuri drept cea mai bună destinaţie pentru turismul sexual. „Nu ajunsesem niciodată acolo, eram curios! Ne-am strâns mai multe familii apropiate, sper că ne vom distra pe cinste”, a punctat „Fălcosul”.

ŞI-AU PARODIAT RIVALII

Pe unul dintre site-urile dinamoviştilor s-a transmis integral meciul Stelei

Cătălin MUREŞANU
catalin.muresanu@prosport.ro

Fanii dinamovişti au găsit o metodă ingenioasă de a urmări meciul dintre marea rivală şi Napoli.

Liderii galeriei au comentat minut cu minut partida pe unul dintre site-urile suporterilor, www.ultrastei.ro. La microfon, Mihnea Ionescu, lider al PCH. Pe toată durata meciului, cuvântul „Steaua” nu s-a auzit, acesta fiind înlocuit cu tot felul de sinonime mai puţin ortodoxe. La site s-au logat fani dinamovişti chiar şi din Statele Unite, s-a oganizat o tombolă, iar comentatorii au promis că la fiecare gol al lui Napoli vor aprinde câte o petardă. Acest lucru s-a întâmplat o singură dată, la golul lui Cavani. Uruguayanul va fi invitat de către fanii din „Ştefan cel Mare” la petrecerea lor de pe 10 mai. La fel s-a întâmplat şi cu Maccarone, după ce italianul a înscris în poarta rivalilor golul care i-a scos din drumul către finala UEFA.

„VĂ URĂM SĂRBĂTORI NORMALE“

Înainte de a încheia comentariul şi a invita „telespectatorii” în faţa stadionului pentru a sărbători insuccesul roş-albaştrilor”, Mihnea Ionescu, lider al Peluzei „Cătălin Hîldan” şi comentator de ocazie, le-a făcut şi o urare fanilor stelişti: „O seară bună, dragi dinamovişti, şi avem o urare şi pentru stelişti: «Vă urăm Sărbători normale!»”.

Foto: Cosmin MOŢEI

PUBLICITATE

RAPID / GIULEŞTENII NEGOCIAZĂ ÎN ACESTE ZILE CU JEAN PĂDUREANU PENTRU TRANSFERUL A DOI DINTRE CEI MAI BUNI JUCĂTORI AI GLORIEI

RAPID VREA BISTRIȚENI

Închizătorul Andrei Mureşan şi mijlocaşul ofensiv Liviu Băjenaru sunt aşteptaţi să semneze până de Crăciun cu gruparea din Grant

Gigi STANCU
gigi.stancu@prosport.ro

Giuleştenii sunt aproape să facă primele transferuri din pauza competiţională. În aceste zile, şefii din Grant negociază intens pentru Andrei Mureşan (25 de ani) şi pentru Liviu Băjenaru (27 de ani) de la Gloria Bistriţa.

Cei doi sunt doriţi de Marius Şumudică, tehnicianul lucrând cu ei în sezonul trecut şi dorind să-i aducă în Giuleşti pentru a întări echipa în lupta pentru titlu. Mureşan este unul dintre favoriţii lui Şumudică din perioada în care antrena echipa ardeleană, mijlocaşul defensiv fiind integralist în toate partidele din returul sezonului trecut.

MUREŞAN PENTRU LAZĂR?

Prin transferul lui Mureşan, rapidiştii vor să acopere postul de mijlocaş central şi să-l forţeze pe Costin Lazăr să semneze prelungirea contractului. Giuleştenii oferă 200.000 de euro şi unul sau doi jucători la schimb dintre Ricardo Fernandes, Mardare, Răduţă şi Alexandru Coman, dar Jean Pădureanu doreşte să primească aproximativ 500.000 de euro, doar pentru Mureşan. „Sunt discuţii între cele două cluburi. Noi aşteptăm să se ajungă la un acord şi pe urmă vom discuta şi despre contractul jucătorului", a declarat agentul lui Mureşan, Ana Maria Prodan.

BĂJENARU ÎN LOCUL LUI HEREA?

De asemenea, Liviu Băjenaru este unul dintre jucătorii care au fost pregătiţi de tehnicianul rapidist şi care este văzut de „Şumi" drept înlocuitorul perfect pentru Ovidiu Herea. Golgheterul giuleştenilor este monitorizat de mai multe echipe din spaţiul exsovietic şi este posibil să părăsească Rapidul în această iarnă, singurul impediment fiind preţul mare pe care îl cere George Copos, aproximativ două milioane de euro, plus TVA.

Sunt discuţii pentru Andrei Mureşan, dar aşteptăm să se înţeleagă cluburile. Abia după aceea vom vedea care va fi şi contractul jucătorului **Ana Maria Prodan**, impresarul lui Mureşan

60
de meciuri
a jucat Băjenaru pentru Bistriţa în trei sezoane

Şumudică a dezvăluit ieri, la Sport.ro, că brazilianul Moraes îl sună zilnic: „Vorbim la telefon şi spune că vrea neapărat la Rapid"

Marius Şumudică i-a răspuns aseară lui Ilie Năstase, omul care i-a reproşat că a ţinut cu Napoli în meciul cu Steaua: „Nu sunt derbedeu, aşa cum spune dânsul, am o familie. Pur şi simplu nu pot să ţin cu Steaua în nicio conjunctură"

63
de partide
a evoluat Mureşan pentru Gloria, marcând cinci goluri

NEGOCIERI

TERMEN DE GÂNDIRE PÂNĂ LA REUNIRE PENTRU COSTIN LAZĂR

Costin Lazăr trebuia să se întâlnească ieri cu Dinu Gheorghe pentru o nouă rundă de negocieri pe marginea prelungirii contractului său cu Rapid, dar conducătorul a schimbat tactica. „Vamă" a decis să joace la intimidare, a anulat întâlnirea şi i-a transmis căpitanului giuleştenilor că pe 10 ianuarie, la reunirea lotului, aşteaptă răspunsul final al acestuia. Metoda preşedintelui se bazează pe ipoteza că Lazăr n-are altă variantă de transfer, acceptând astfel noua ofertă a Rapidului numai pentru a nu rămâne pe dinafară!

PUBLICITATE

CFR CLUJ

MINTEUAN: „VREAU SĂ RĂMÂN!“

Tânărul tehnician care a pregătit CFR-ul în ultimele trei etape din Liga I din 2010, **Alin Minteuan (foto)**, ar dori să activeze în continuare ca antrenor principal. „Nu e adevărat că am avut discuții cu Paszkany despre viitorul meu la Cluj și că eu nu aș dori să mai rămân. Dacă se vrea să continui ca antrenor principal, eu nu am de ce să mă opun“, a precizat Minteuan.

U CRAIOVA

DOREL, CEL MAI CĂUTAT OLTEAN

Dorel Stoica este cel mai căutat jucător al Științei în această iarnă. Nu pe piața transferurilor, ci pe site-ul Youtube, acolo unde un fan al Universității a postat golul fabulos marcat de fostul căpitan al Științei în partida cu CFR Cluj, pierdută de Știința cu 2-1. În doar două săptămâni, mai bine de un milion de oameni din întreaga lume au urmărit execuția lui Stoica, golul său devenind probabil cel mai vizionat din Liga I.

FC BRAȘOV

VINE CONCEICAO!

Ioan Neculaie, patronul celor de la FC Brașov, ia măsuri pentru a redresa traseul echipei în Liga I. Aflată pe locul 12 în clasament, la două puncte de zona retrogradatelor, formația de sub Tâmpa va avea un nou antrenor în 2011. Se pare că „stegarii“ s-au înțeles deja cu portughezul Antonio Conceicao (foto), fostul tehnician al celor de la CFR Cluj (în 2008-2009, etapele 23-34 și 2009-2010, etapele 1-13). Acesta va avea un contract până cel puțin în vară la Brașov, cu obiectivul de a scăpa echipa de la retrogradare. „Nu-l cunosc pe acest om, dar știu cu cine să vorbesc ca să dau de el. Mi-ați dat o idee genială“, a fost reacția lui bossului de sub Tâmpa aseară. (Daniel Lup)

DECIZIE

DINEL STAICU, 12 ANI DE ÎNCHISOARE!

Fostul patron al Universității Craiova are din nou probleme cu legea, de data aceasta unele dintre cele mai serioase. Staicu a fost condamnat ieri la 12 ani de închisoare pentru fraudarea Băncii Internaționale a Religiilor, dar decizia este atacabilă. Inițial, președintele SIF Oltenia primise o pedeapsă de trei ori mai mică, 4 ani, dar la recurs, aceasta i-a fost triplată.

EXCLUSIV PROSPORT A AFLAT CULISELE SITUAȚIEI FALIMENTARE ÎN CARE E UNIVERSITATEA CRAIOVA

RĂCEALĂ *Relația dintre Victor Pițurcă (prim-plan) și Adrian Mititelu pare una glacială*

Foto: Florin CEAUȘU

POKER CU NERVII LA CRAIOVA!

Pițurcă și Mititelu sunt într-un război rece, dar dur. Patronul îl vrea plecat pe manager, iar pentru asta a întrerupt finanțarea echipei

Doru GHEORGHIU
doru.gheorghiu@prosport.ro

Victor Pițurcă și Adrian Mititelu par că acționează în continuare în echipă la Craiova, dar nu mai sunt de o lună în aceeași barcă. Mai mult, poartă un război al nervilor, situația financiară falimentară a echipei fiind efectul, nicidecum cauza.

ProSport a aflat că, în momentul în care a acceptat să devină managerul Universității Craiova, Victor Pițurcă a cerut, printre altele, garanția semnată că în conturile clubului vor intra în noiembrie șase milioane de euro. Adrian Mititelu a semnat bazându-se pe resursele financiare pe care le-ar fi obținut între timp în baza acțiunilor pe care le-ar fi dobândit la Fondul Proprietatea. Aceste resurse au fost însă blocate de un proces de succesiune, problemă dezvăluită de ProSport în urmă cu câteva zile.

Imediat ce s-a aflat că Mititelu nu poate vinde acele acțiuni, patronul Craiovei a primit o ofertă de până la zece milioane de euro din partea unui investitor care dorea pachetul de acțiuni, în ideea că ar rezolva problema și le va putea debloca ulterior, obținând prin tranzacționarea lor pe bursă între 50 și 60 de milioane de euro. Este, se pare, vorba de un apropiat al lui Piți, foarte posibil Viorel Păunescu.

PIȚI RENUNȚĂ LA REUNIRE?

Conform unor surse apropiate patronului Craiovei, Mititelu l-a suspectat imediat pe managerul echipei sale că practică un joc dublu, încercând să-l determine să vândă acele acțiuni la preț de dumping, sub pretextul salvării echipei, dar cu gândul ascuns de a da un tun financiar ulterior, alături de misteriosul său prieten care formulase oferta. Mititelu a refuzat-o și, apoi, a început un adevărat război rece cu Pițurcă. Nu numai că nu a făcut rost de cele șase milioane pe care se angajase să le vireze clubului, dar a întrerupt orice fel de altă sursă de finanțare a echipei, pentru a-l determina pe Pițurcă să plece! „Nu las milioane pe mâna lui Cristescu și a lui Piți“, le-ar fi spus Mititelu unor apropiați, în timp ce, oficial, spune invariabil că nu mai are bani. A refuzat, de asemenea, ideea de a vinde orice jucător la propunerea lui Pițurcă. În aceste condiții, managerul a rămas până la finalul turului doar pentru a nu renunța într-un mod care i-ar fi stricat imaginea. Urmează ca, la reunirea echipei, să anunțe că pleacă, dacă situația dintre el și Mititelu nu se schimbă. Va invoca tocmai milioanele pe care Mititelu se angajase în scris să le vireze clubului în noiembrie. ■

Tot felul de indivizi din București îmi fac oferte pentru ce am la Fondul Proprietatea. Le refuz, pentru că sunt mult sub valoarea acelor acțiuni

M-am angajat în scris față de Pițurcă să susțin finanțarea clubului, dar nu am specificat vreo sumă sau vreun termen

Adrian Mititelu, patron Universitatea Craiova

ÎNCEPE CURĂȚENIA ÎN BĂNIE

Adrian IOSUB
adrian.iosub@prosport.ro

Din cauza problemelor financiare cu care se confruntă Universitatea, Mititelu și Pițurcă au anunțat că Știința s-ar putea despărți în această perioadă de o parte dintre jucători, iar principalii vizați sunt străinii.

Primii care vor fi puși pe liber se pare că sunt Spase Dilevski, **David Lopes (foto)** și Walter Lopez. Ultimul nu a apucat să joace niciun meci pentru Știința, David Lopes a fost folosit extrem de rar în mandatul lui Pițurcă, iar Dilevski nu s-a putut impune constant printre titulari. Faptul că cei trei sunt pe picior de plecare este arătat și de „repatrierile“ din tabăra Științei. Surugiu, Bușu și Barbu, fotbaliști care evoluează pe aceleași posturi cu cele ale străinilor, au revenit la Știința în această iarnă de la divizionara secundă Gaz Metan CFR Craiova. ■

Foto: Florin CEAUȘU

Un alt fotbalist care ar putea să părăsească Știința este Wobay, însă leonezul nu va fi lăsat să plece gratis

FAMILIA TERRY LOVEȘTE DIN NOU

PERICOLE
Paul (stânga) și John Terry (dreapta), frații care distrug familii

Dale Roberts, portarul de la Rushden, s-a spânzurat pentru că logodnica lui s-a culcat cu Paul Terry, coechipierul său

Irina MANDREȘ
irina.mandres@prosport.ro

Dale Roberts (foto mic), portarul de la Rushden & Diamonds, echipă din liga a cincea engleză, a fost găsit spânzurat marți, în apartamentul său. Presa engleză scrie că s-a sinucis din cauză că logodnica lui s-a culcat cu Paul Terry, colegul său.

Familia Terry lovește din nou! În ianuarie, presa engleză a dezvăluit că John, căpitanul lui Chelsea, a avut o aventură cu Vanessa Peroncell, logodnica fostului său coechipier, Wayne Bridge. Ca urmare a acelui scandal, lui Terry i-a fost luată banderola de căpitan al Angliei, iar Bridge a renunțat la națională. La aproape un an distanță, un alt caz zguduie lumea fotbalului britanic. De această dată însă, urmările sunt dezastruoase!

Marți, Rushden & Diamonds avea meci cu Eastwood Town. Toți jucătorii s-au prezentat la stadion, mai puțin portarul Dale Roberts, în vârstă de 24 de ani. Partida s-a jucat fără el, însă spre seară o veste a căzut ca un trăsnet asupra micuțului club. Roberts fusese găsit de prietena lui, Lindsey, spânzurat în apartament. Se pare că acesta nu mai suporta gândul că femeia pe care o iubea îl înșelase în luna mai cu Paul Terry, colegul lui și fratele mult mai celebrului John Terry.

„A FOST IUBIREA VIEȚII MELE!"

Moartea lui Roberts a șocat întreaga Anglie, însă cel mai devastat este Adam Johnson, jucătorul lui Manchester City. „Am copilărit cu Dale. Am fost în aceeași clasă la școală și am jucat împreună la Middlesbrough. Și părinții noștri sunt prieteni buni", a spus Johnson. Și logodnica fostului portar, Lindsey, are acum numai cuvinte de laudă la adresa lui Roberts: „A fost iubirea vieții mele!".

În mai, Paul Terry i-a spus lui Roberts că nu se întâlnește cu logodnica lui, însă altor coechipieri le-a recunoscut că el și Lindsey au o relație. Informația a ajuns imediat și la urechile portarului, care s-a spânzurat marți

Este adevărat. Mi-a spus că se întâlnește cu Paul. Încerc să fiu tare și să trec peste asta
Dale Roberts, mai 2010

EUROPA LEAGUE / REZULTATELE DE ASEARĂ

GRUPA A

JUVENTUS – MANCHESTER CITY	1-1
(Giannetti 43 / Jo 77)	
SALZBURG – LECH POZNAN	0-1
(Stilic 30)	

CLASAMENT:

1. MAN. CITY	6	3	2	1	11-6	11
2. LECH POZNAN	6	3	2	1	11-8	11
3. JUVENTUS	6	0	6	0	7-7	6
4. SALZBURG	6	0	2	4	1-9	2

GRUPA B

ARIS SALONIC – ROSENBORG	2-0
(Cesarec 45, Faty 90)	
LEVERKUSEN – ATLETICO MADRID	1-1
(Helmes 69 / Merida 72)	

CLASAMENT:

1. LEVERKUSEN	6	3	3	0	8-2	12
2. ARIS	6	3	1	2	7-5	10
3. ATLETICO	6	2	2	2	9-7	8
4. ROSENBORG	6	1	0	5	3-13	3

GRUPA C

LEVSKI SOFIA – SPORTING LISABONA	1-0
(Mladenov 45)	
LILLE – GENT	3-0
(Obraniak 30, Frau 56, Sow 89)	

CLASAMENT:

1. SPORTING	6	4	0	12	14-6	12
2. LILLE	6	2	2	2	8-6	8
3. GENT	6	2	1	3	8-13	7
4. LEVSKI	6	2	1	3	6-11	7

GRUPA G

AEK ATENA – ZENIT	0-3
(Bukharov 44, Rosina 67, Denisov 88)	
ANDERLECHT – HAJDUK SPLIT	2-0
(Sutter 12, Suarez 41)	

CLASAMENT:

1. ZENIT	6	6	0	0	18-6	18
2. ANDERLECHT	6	2	1	3	8-8	7
3. AEK	6	2	1	3	9-13	7
4. HAJDUK SPLIT	6	1	0	5	5-13	3

GRUPA H

GETAFE – YOUNG BOYS	1-0
(Corpa 15)	
VfB STUTTGART – ODENSE	5-1
(Gebhart 20, Hoegh 48-aut., Gentner 65, Pogrebniak 70, Marica 90+3 / Utaka 72)	

CLASAMENT:

1. STUTTGART	6	5	0	1	16-6	15
2. YOUNG BOYS	6	3	0	3	10-10	9
3. GETAFE	6	2	1	3	4-8	7
4. ODENSE	6	1	1	4	8-14	4

GRUPA I

DEBRECEN – SAMPDORIA	2-0
(Kabat 48 și 86)	
PSV – METALIST HARKOV	0-0

CLASAMENT:

1. PSV	6	4	2	0	10-3	14
2. METALIST HARKOV	6	3	2	1	9-4	11
3. SAMPDORIA	6	1	2	3	4-7	5
4. DEBRECEN	6	1	0	5	4-13	3

★ Primele două clasate din fiecare grupă s-au calificat în „16"-imile Europa League

DEZVĂLUIRE

ȘOCANT: MECI TRUCAT ÎN PRELIMINARIILE CM 2010!

Partida Liechtenstein - Finlanda, scor 1-1, disputată pe 9 septembrie 2009, în preliminariile Cupei Mondiale din 2010, a fost aranjată prin intermediul arbitrului, conform declarației lui Marijo C., unul dintre acuzați în dosarul pariurilor trucate, caz cercetat de justiția germană. Arbitrul în cauză, bosniacul **Novo Panic (foto)**, a fost exclus din viața sportivă în februarie 2010.

★Astăzi , la Nyon, va avea loc tragerea la sorți pentru „16"-imile Ligii Campionilor (ora 13:00) și pentru „32"-imile și „16"-imile Europa League.

URNE LIGA CAMPIONILOR:
★capi de serie: Tottenham, Schalke, Man. United, Barcelona, Bayern, Chelsea, Real Madrid, Șahtior
★urna a doua: Inter, Lyon, Valencia, Copenhaga, Roma, Marseille, Milan, Arsenal

PUBLICITATE

VIZITĂ / PRIMARUL SORIN OPRESCU A INSPECTAT IERI „NAȚIONAL ARENA“, ÎMPREUNĂ CU MIRCEA SANDU. „NAȘUL“ NU AGREEAZĂ CULOAREA SCAUNELOR, IAR PE PRIMAR ÎL BÂNTUIE SPIRITUL BANCURILOR DIN CARACAL

„SĂ NU UITAȚI MACARAUA ÎN STADION!“

Foto: Cosmin MOȚEI

Foto: Cosmin MOȚEI

DIALOG INTRE SORIN OPRESCU ȘI MIRCEA SANDU

Oprescu: Văd că s-au pus și scaune portocalii pe stadion.
Sandu: Păi, dacă nu le puneați, nu mai primeați bani de la Guvern, doar e culoarea puterii.

Nu mă gândesc la profit, ci doar să amortizez investiția. Să aprind nocturna 90 de minute mă costă cât electricitatea pentru cartierul Pantelimon într-o lună
Sorin Oprescu, primar București

Stadiul actual al lucrărilor la „Național Arena“

★ 70% dintre scaune au fost montate
★ Cele patru vestiare, camera de conferințe și zonele VIP vor fi finisate în maximum două luni
★ Următorul pas în construcția arenei este montarea acoperișului retractabil. Acesta se va închide în aproximativ 17 minute
★ Au început lucrările de amenajare a spațiilor din jurul arenei
★ Conform constructorilor, gazonul va fi montat de îndată ce vremea va permite acest lucru

Costin NEGRARU
costin.negraru@prosport.ro

Sorin Oprescu a fost ieri în inspecție la „Național Arena“, acolo unde a vorbit despre planurile fanteziste de a organiza Olimpiada din 2020 la București. Primarul a vizitat în premieră încăperea în care se vor organiza conferințele de presă, vestiarele și camerele VIP. Totul într-o atmosferă destinsă de glumele doctorului Oprescu, în ciuda celor 7 grade cu minus de afară.

La intrarea în arenă, doi muncitori mătură de zori. O imagine cel puțin bizară cu angajații șantierului încercând să înlăture praful din zonă, înconjurați de maldăre de nisip și de mormane de fiare. „Vine șefu' în inspecție în 20 de minute!“, face lumină unul dintre ei și lucrurile capătă cât de cât sens. Nu toată lumea pare la fel de montată de vizita lui Sorin Oprescu: „O să-i cer să-mi dea un autograf pe cască sau poate îi iau un interviu!“, se aude vocea altuia pus pe glume. Primarul s-a lăsat așteptat vreo 15 minute, timp în care, la intrarea dinspre Casa Fotbalului, a apărut Mircea Sandu împreună cu alaiul de la FRF.

„SĂ NU FACEȚI CA ĂIA DE LA FRANKFURT!“

Cu o jachetă neagră din piele, blugi de aceeași culoare și un fular roșu, asortat perfect cu scaunele de la stadion, „Nașul“ descinde în locul pe care în scurt timp va fi montat gazonul. „Arată senzațional stadionul! Doar scaunele astea nu-mi plac. N-au legătură nici cu tricolorul, nu sunt nici culori vii. Păi veniți la noi, la Buftea, să vedeți cum arată scaunele!“, își începe șeful FRF scurtul discurs. Scurt pentru că imediat privirile se întorc către nou-venitul Sorin Oprescu: „Băi, am și eu o întrebare: cum scoateți macaralele din interiorul stadionului?“, întreabă pe nerăsuflate edilul. „Le demontăm!“. Răspunsul constructorului Ștefan Monus îi aruncă mingea la fileu primarului: „Aha. Să nu faceți ca ăia de la Frankfurt, care au uitat macaraua în stadion. Să ne apucăm apoi să demolăm pe aici!“.

ÎN BEZNĂ CĂTRE VESTIARE

Primarul discută cu jurnaliștii în drum spre sala de conferințe de la „Național Arena“. Coridoarele lungi nu sunt încă iluminate și dau senzația unei plimbări prin mină. Singura sursă de lumină e blițul fotoreporterilor. Încăperea în care Răzvan Lucescu va da ochii cu presa începând din 2011 se umple rapid de oameni. Pe unul dintre pereți sunt proiectate filmulețe cu arena. Interesante, dar nu suficient încât să-i răpească atenția lui Sorin Oprescu: „Auzi, știi bancul ăla cu Popescu?“, îi șoptește unuia dintre asistenții săi. Primarul devine brusc atent când apar poze cu el și cu Mircea Sandu de la primele vizite la stadion: „Ia uite ce fălci avea domnul Sandu atunci!“. Inspecția continuă în zona vestiarelor și a zonei VIP, acolo unde Oprescu le dă indicații constructorilor. Edilul mărturisește, pe parcurs, și una dintre „problemele“ întâmpinate: „Avem un lac aici în apropiere și mi-au trimis unii o scrisoare. Cică să nu mă apropii cu construcția la mai mult de 500 de metri de lac, că le sperii rațele“. Vizita de o oră și jumătate se încheie pentru primar într-o notă fantezistă: „Mă gândesc foarte serios la organizarea Jocurilor Olimpice! Zi de zi mă gândesc!“. ■

Cred că voi avea sprijinul lui Traian Băsescu și, automat, al Guvernului pentru a încerca să organizez Olimpiada din 2020. În meseria mea am învățat că trebuie să încerc
Sorin Oprescu, primar București

Foto: Cosmin MOȚEI

Biblioteca Județeană MUREȘ TÂRGU MUREȘ

FĂ-ȚI ECHIPĂ ÎN LIGA PROSPORT!

Intră pe www.ligaprosport.ro, alege-ți echipa și jucătorii și fii cel mai tare manager!

- la decizii în timp real, transferă jucători, joacă meciuri oficiale sau partide amicale cu prietenii tăi și rezolvă toate problemele clubului tău de fotbal! Asigură-te că ai bugetul necesar pentru transferuri, salariile jucătorilor, chiria stadionului și multe altele.
- Intră în Liga ProSport și vezi care sunt toate metodele de a-ți finanța echipa! Domină-ți adversarii și poți câștiga 1.000 RON săptămânal, iar, la final, marele premiu de 10.000 de EURO!
- Caută în fiecare ProSport de luni și vineri seria unică și adună bani ca să rezolvi problemele echipei tale!

SERIE UNICĂ:

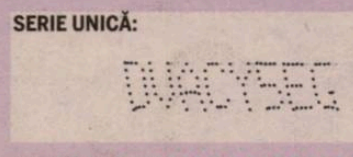

Probleme de rezolvat:

Salarii jucători	13.638
Prime de meci	2.188
Chirie stadion	2.000
Autocar deplasări	1.150
Reparații tabelă	1.500
Diurnă arbitri	600
Chirii case jucători	1.300
	22.376

LIGA PRO SPORT

Știm ce înseamnă să fii suporter! De aceea scriem mai mult despre echipa ta favorită. PRO SPORT

Regulamentul concursului este disponibil gratuit pe www.ligaprosport.ro

INTRĂ PE WWW.LIGAPROSPORT.RO ȘI FII CEL MAI TARE MANAGER!

325
de meciuri
a bifat Marius Măldărășanu în Liga I pentru cele trei formații la care a jucat (Petrolul, Rapid și Brașov), înscriind și 36 de goluri

„M-AM PLICTISIT ACASĂ!“

INTERVIU / DUPĂ CE A STAT ȘASE LUNI „PE BARĂ“, MARIUS MĂLDĂRĂȘANU DORESTE SĂ SEMNEZE DIN NOU UN ANGAJAMENT

La 35 de ani, fostul jucător al Rapidului se pregăteşte să-şi relanseze cariera la Urziceni

Gigi STANCU
gigi.stancu@prosport.ro

Marius Măldărășanu face parte din grupul de jucători care s-a despărțit de Brașov în vară și, deși Dinu Gheorghe i-a propus să-l urmeze la Rapid, mijlocașul a refuzat pe motiv că n-ar mai face față pretențiilor și presiunii. A rămas șase luni fără angajament, iar acum, când e la un pas să semneze cu Unirea, rememorează momentele de cotitură ale carierei sale.

Măldă, de ce vrei să te reapuci de fotbal?

Dar n-am vrut niciodată să mă las! Am avut o ofertă din Grecia în vară, dar a căzut în ultimul moment și am rămas pe dinafară. Acum m-am plictisit acasă și vreau neapărat să joc. De greu ce mi-a fost în acest tur, nici nu m-am putut uita la meciurile din Liga I. Eu consider că încă mai pot și, lucrul cel mai important, mai am și entuziasm. Vorbesc cu cei de la Urziceni acum.

La Rapid de ce nu te-ai mai întors?

Mi-a propus și mie domnul Dinu Gheorghe să-l urmez în Giulești, alături de cei șase care s-au dus până la urmă, dar n-am fost de acord. Presiunea e prea mare, Rapid nu s-a calificat de ceva timp în cupele europene, publicul e clar că nu mai are răbdare, iar primii pe care s-ar da vina ar fi veteranii echipei, dar eu n-aveam chef să fiu înjurat. Vreau ca rapidiștii să rămână cu o impresie bună despre mine.

După retragere vrei să devii conducător sau rămâi în iarbă?

Nu mă văd la birou, așa că voi încerca să devin antrenor. Am făcut deja școala pentru licența B și am vorbit cu domnul Rădulescu pentru licența A. Vreau s-o iau de jos, de la Liga a III-a, mi-am luat deja notițe cu tot ce mi-a plăcut la toți antrenorii alături de care am jucat și sper să reușesc. Știu că sunt mulți tineri pe afară, dar dacă ești propus de cineva, poate îți iese.

> M-am întâlnit cu Șumudică la o petrecere când Rapidul era pe val și i-am și zis că n-are voie să nu câștige campionatul. El a râs și mi-a zis: «Ce faci, mă, și tu pui presiune»?
> **Marius Măldărășanu,** mijlocaș

> Mi-a zis cineva că, după ce mă voi lăsa, în două luni și o să-mi doresc să plec de acasă. Avea dreptate. Abia aștept un cantonament
> **Marius Măldărășanu,** mijlocaș

Care a fost cea mai frumoasă perioadă a ta ca jucător?

Au fost, de fapt, trei foarte bune. Prima, când am debutat la Petrolul, pentru că a fost visul meu să joc pentru echipa orașului natal. Apoi perioada imediat după transferul meu la Rapid. Țin minte că eram un jucător haotic, dar Mircea Lucescu m-a cizelat și am câștigat campionatul în primul meu an în Giulești. A treia a fost cea între 2004-2007, cu Răzvan.

Dar cele mai mari dezamăgiri din cariera ta?

Asta a fost de departe accidentarea din minutul 82 al returului cu Hertha Berlin, din „16“-imile UEFA. Am stat atunci șase luni și nici n-am putut să joc optimile cu Hamburg și sfertul cu Steaua. În ce formă eram eu atunci, nu că mi-ar fi murit lăudătorii, dar nu cred că ne mai elimina Steaua. Acela a fost punctul în care eu am început să cobor ca fotbalist.

Ce gol important ți-a rămas ție la inimă?

E clar că golurile din anul acela magnific din UEFA, 1-0 la Șahtior, am marcat în ultimul minut, și 1-0 acasă cu PAOK, am marcat din lovitură liberă și ne-am calificat matematic. Țin minte că la Donețk m-a trimis Marius Constantin să bat corner, am dat mingea pe lângă Duliaj, am intrat în careu, am închis ochii și am tras.

De ce nu ți-a mers prea bine în străinătate?

La Beșiktaș am jucat primele patru meciuri, iar apoi am făcut prima ruptură musculară din viața mea. Din dorința prea mare de a confirma, nu m-am recuperat cum trebuie și mi-a recidivat de două ori. ■

40
de apariții
în cupele europene are Măldărășanu, toate pentru Rapid, timp în care a marcat și cinci goluri

Bibl... Județeană MUREȘ

REPORTAJ

SKANDENBERG / O ZI ALĂTURI DE CVINTUPLUL CAMPION MONDIAL ÎL POATE LĂSA FĂRĂ SUFLU PE UN OM NEAVIZAT

INCREDIBILUL ONCESCU

Campionul mondial mergea în copilărie 25 de km cu capra, iar mai apoi dormea sub pat. Pe Nicu Gheară l-a luat peste picior

SPORT.RO transmite înfruntările lui Oncescu

Claudiu BOLOZAN
claudiu.bolozan@prosport.ro

Ion Oncescu nu poate să zboare şi nici nu are de gând să salveze omenirea. În schimb, are alura lui Apollo, posedă mai multă forţă decât 300 de gladiatori la un loc şi crâmpeie din gândirea întortocheată a lui Leonardo da Vinci. Dacă îl provoci, îţi spune poveşti mai multe şi mai grozave decât Forrest Gump. Acesta este, pe scurt, Ion Oncescu, nimeni altul decât cvintuplul campion mondial la skandenberg. Povestea vieţii lui pare scrisă de Ion Creangă în colaborare cu Petre Ispirescu şi maestrul Ion Cristoiu (în zilele lui bune).

A PLECAT CU... AURUL ÎN AUSTRIA

Eram la biserică atunci când am primit SMS-ul din partea lui Oncescu. Îmi transmitea că, în sfârşit, este disponibil pentru interviul pe care i-l solicitasem cu două săptămâni în urmă. Mă gândeam că nu va dura mai mult de o jumătate de oră să-mi răspundă la setul de douăsprezece întrebări pe care îl pregătisem. În cele din urmă, m-am ales doar cu vreo şapte răspunsuri într-un răstimp de şase ore petrecute în două dintre cele trei case pe care le deţine în Capitală. Tocmai sosise de la antrenament şi era transpirat. Şi-a cerut scuze, şi-a luat un lapte bătut din frigider şi s-a aşezat comod pe canapea, nu înainte să intimizeze atmosfera cu o muzică fascinantă, un melanj seducător de clasic, medieval şi bizantin.

„E impropriu spus am fugit din ţară", îmi răspunde la întrebarea despre scurtul său exil în Vest, suferit la vârsta de 12 ani. „Imediat după '90, când s-au deschis graniţele, părinţii mei m-au trimis în Austria, prima ţară sigură pe care o întâlneam în cale. Aveam la mine mai puţin de o sută de dolari, vreo patru-cinci capace de aur rămase de la nişte tabachere şi două genţi grele. Am ajuns în cele din urmă undeva prin Austria de vest, unde am fost găzduit pe termen nelimitat de o familie catolică. Limba o învăţasem cu o lună şi jumătate înainte, exersând câte şase ore pe zi". M-a văzut neîncrezător şi a ţinut să-mi explice... „Orice limbă străină se învaţă fără mari dificultăţi, dacă ai interes. Nu e obligatoriu să fii vreun geniu, trebuie doar să ai ambiţie şi să-ţi pui mintea la contribuţie".

OMUL CU CAPRA

Dacă n-ar fi atât de ambiţios şi de pasionat de ceea ce face, ar fi aproape un om normal. Încerc să nu-l întrerup prea des, pentru că observ că are un dar înnăscut al povestirii. **„Nu, nu eram ca Tarzan în copilărie, eram, dacă vrei, ca Mowgli din Cartea Junglei. Un băiat slab, aţos, pe care părinţii îl lăsaseră singur la ţară în compania unor animale. Animale la propriu şi la figurat.** Mama se recăsătorise cu un individ mai în vârstă, la care eu am ţinut foarte mult. Acesta a fost singurul om care mă putea stăpâni - de fapt, singura persoană de care am ascultat vreodată -, şi asta pentru că între noi exista un acord: îmi promisese că nu mă va bate. **Eram mic, trebuia să fac vreo 25 de km pe zi cu capra, singur, lucru care a dus la o dezvoltare foarte normală a mea, cu excepţia vorbitului, căci persoana la care stăteam nu era plătită să mă înveţe să şi vorbesc. Era un Gheorghe care avea o capră... şi multe găini, dar de găini nu aveam voie să mă ating, că le smotoceam...".** Nu trebuie să mai spun că deja mă simţeam ca regele persan Shahryar ascultând istorisirile Şeherezadei, mai ales că omul nostru tocmai îşi trăsese în picioare o pereche de papuci tradiţionali iranieni brodaţi cu fir de aur şi argint, cum mai văzusem doar în desenele animate cu Sindbad şi Ali Baba. „Acolo, în pădure, am luat contact cu mlaştinile, cu urşii, cu zona aceea extraordinară de munte, unde vara este foarte cald şi iarna multă zăpadă. Când am ajuns la şcoală, evident, nu prea mă înţelegeam cu nimeni. În clasa a II-a, micul revoluţionar din mine a ieşit la iveală şi a mâzgălit pereţii şcolii cu vopsea roşie. Aveam o idee fixă: zvastica = PCR, pe care am împărtăşit-o tuturor. N-am fost exmatriculat, dar am luat o bătaie soră cu moartea de la un profesor bine clădit. Probabil, bătaia aceea a ţinut loc de exmatriculare", rememorează Ion.

FORŢĂ *Oncescu îşi antrenează braţele căţărându-se pe stânci*

ERAM CHIOR ÎN COPILĂRIE

De la lupta de gherilă preadolescentină trecem pe neobservate la imperiul simţurilor. Continui să-l ascult... „Când eşti singur de mic, înveţi că unicul lucru care contează eşti tu. Această experienţă am dobândit-o în ani întregi de izolare la o vârstă extrem de delicată. **Toată copilăria am stat singur, un fel de pustnic care nu avea motivaţia pustnicului. Eram singur pentru că aşa se nimerea să fiu tot timpul, nu pentru că mi-o doream. Aşa am descoperit că singurătatea are şi părţile ei bune. Am aflat astfel cum îmi pot trata imperfecţiunile. De exemplu, vederea, pentru că în copilărie eram cam chior şi trebuia să port o pereche de ochelari foarte inestetici.** M-am hrănit intens cu morcovi, cu ceapă, cu ce auzeam şi eu că dă rezultate, am făcut diverse exerciţii, iar după numai câţiva ani vedeam mai bine decât oricare dintre colegii mei. De asemenea, am învăţat să simt mirosurile mai bine, antrenându-mă luni întregi pentru aceasta. Acum, graţie mirosului, pot să-ţi spun chiar şi dacă o femeie este la menstruaţie sau nu, indiferent de cantitatea de parfum pe care o foloseşte. Cu auzul, la fel. M-am deprins să aud cum trebuie după ce am stat mai mult de o lună cu căciula prin casă. **Am învăţat precum un orb să mă orientez după auz şi, crede-mă, este o experienţă foarte interesantă. La început recunoşti oamenii după sunetul paşilor. Tot după mers afli dacă sunt trişti sau nu. Nici nu trebuie să cunoşti omul respectiv şi poţi spune precis dacă e trist, fericit sau, oricum, altfel. Mai mult, îi poţi intui greutatea, vârsta şi alte caracteristici",** mai şochează multiplul campion mondial.

DORMEA SUB PAT. AERUL ERA CURAT

Timpul liber şi-l umple cu diverse îndeletniciri, cum ar fi pictura şi muzica - îi place să asculte muzică preclasică şi îţi vorbeşte cu pasiune despre plagiatele muzicienilor din secolul XVIII -, compune, citeşte şi memorează cărţi ruseşti. L-am testat cu un Ilf şi Petrov, pe care

Oncescu este primul sportiv din istoria skandenbergului care a reuşit să devină dublu campion mondial timp de doi ani consecutiv, atât la braţul drept cât şi la cel stâng, la două categorii diferite de greutate 90 kg (2007) şi 100 kg (2008)

Fotografii: Sport.ro

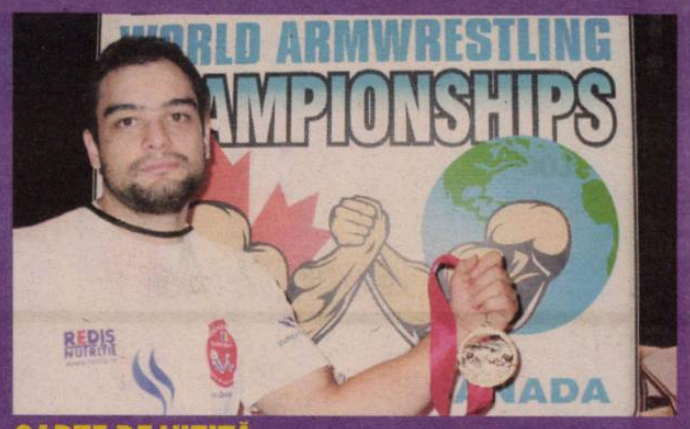

CARTE DE VIZITĂ

ION ONCESCU
Data și locul nașterii: 25 aprilie 1978, București
Înălțime și greutate: 1,84 m și 98 kg
A practicat fotbalul, la nivel de tineret, la FC Dinamo
A făcut o perioadă tenis, sub îndrumarea lui Florin Segărceanu
A câștigat primul titlu național la skandenberg la 18 ani
Primele titluri mondiale: 2007, pentru brațul stâng și pentru brațul drept
Titluri mondiale: cinci
Record: în 2009 a învins 116 concurenți neprofesioniști, iar în 2010, pe 24 ianuarie, a învins 300 de oameni, printre care și profesioniști

ONCESCU ȘI-A MAI ADĂUGAT UN TITLU

Ion Oncescu a reușit în debutul acestei săptămâni să își treacă în palmares al cincilea titlu mondial. Bucureșteanul s-a încununat campion la categoria 100 kilograme (mâna dreaptă), la competiția care a avut loc în Mesquite, Nevada (Statele Unite ale Americii). În finală, el i-a învins pe reprezentantul țării gazdă, americanul Tom Nelson și pe reprezentantul Kazahstanului, Alexander Fugarov.

250
de mii de euro
valorează asigurarea de viață emisă de Astra Asigurări pentru Oncescu. Polița acoperă riscuri de deces și invaliditate permanentă

CHILOȚII, GHEARĂ ȘI CURIOȘII

Controversatul personaj și-a pus gorilele să-l prindă pe Oncescu după ce acesta, care alerga în chiloți, l-a persiflat

Normal, discuția nu se poate opri exact în punctul în care devenise foarte interesantă, așa că-l rog pe interlocutorul meu să nu ocolească totalmente amănuntele mai piperate...

„Viața mea a însemnat mai multe tipuri de asocieri. Una dintre ele a fost cea cu Nicu Gheară, care, pot spune, a valorat cel puțin cât o facultate pentru mine. Mă refer la anii petrecuți în compania lui, ani în care n-am fost nevoit să muncesc într-o perioadă determinantă a vieții mele, asta și pentru că l-am cunoscut când aveam doar 18 ani. **Fugeam în chiloți, desculț, prin Herăstrău, și el m-a văzut din fotoliul comod al unui Jeep. Erau -20 de grade afară și bineînțeles că omul s-a mirat. M-a claxonat și m-a întrebat de ce alerg desculț. I-am răspuns fără nicio sinchiseală: «Tocmai ca să-i evit pe curioșii ăștia ca tine». Eu habar nu aveam cine e Gheară. Când s-au dezmeticit ăia, am văzut că au sărit două namile, din mașină, ca să mă prindă. Numai că într-o secundă m-am făcut nevăzut.** Așa că Nicu a lăsat acolo doi bodyguarzi în fiecare seară. Îi tot vedeam, iar la un moment dat am intrat în vorbă cu ei. Mi-au zis că nu vor să-mi facă nimic, dar că șeful lor dorește neapărat să mă vadă și să-mi vorbească. După câteva minute m-am întâlnit cu el și ne-am împrietenit".

SECRETUL SĂU

Poveștile au continuat să curgă fără să îmi dau seama cum trecea timpul. Eram extrem de curios să aflu cum își câștigă existența, și când i-am mărturisit că-l credeam vreun bodyguard sau recuperator, a râs în hohote. Mi-a dezvăluit că, deși sportul îi ocupă mare parte din timp, consiliază diverși afaceriști mai mult sau mai puțin bogați și firme din țară sau de afară. Despre jobul pe care îl are la New York a fost destul de zgârcit în amănunte, însă am aflat că deține peste Ocean apartament. „Am avut o fabrică, pe care am manageriat-o după principiile mele. Toți angajații erau persoane cu handicap".

„Care este secretul tău?", l-am întrebat. „Secretul unui individ ca mine constă în a nu dezvălui celor din jurul său prea multe detalii ale personalității sale. În acest interviu eu ți-am descris niște bucățele din mine, un fel de puzzle spart. Știi ceva despre mine, dar nu suficient cât să-mi creezi un profil. Nici mama nu poate crea cât de cât exact, pentru că nu mă cunoaște așa cum sunt".

FEMEILE...

Despre mia de fete (n.r. - peste o mie, mai exact, tulburătoare și discrete) care i-a trecut prin așternut, așternem tăcerea la cererea „gladiatorului". Nu de alta, dar nu intenționăm aici să distrugem căsnicii solide, să facem partaje costisitoare și mai ales nu avem de gând să zguduim sensibilitatea domnițelor mondene și a domnilor din Top 300 care le țin isonul. Să mai spun că mi-a povestit pe îndelete, cam ca maestrul Jedi Yoda, cum stă treaba cu forța mentală și la ce performanțe a ajuns, că m-a ciupit de braț, ba chiar și de picior ca să-mi

DESPRE LIMITE

Se făcuse deja târziu, însă mai aveam câte ceva de pus la punct. Nu-l întrebasem încă nimic despre performanța de a învinge într-o gală demonstrativă 300 de luptători cu un singur braț. „Când s-a pus problema numărului, am făcut imediat un calcul mental. Știam sigur că pot învinge 200 de adversari la rând. 300 erau însă prea mulți, depășeau capacitatea mea de intuiție. **După ce am terminat cu toți 300, mi-am dat seama că, de fapt, aceștia nu au avut nicio șansă. Cel mai greu mi-a fost să mă lupt cu necunoscutul din interiorul meu. Acest concurs mi-a folosit foarte mult, pentru că am vrut să mă cunosc mai bine. Cu 500 de adversari aș avea șanse clare să câștig. La 1.000, categoric aș pierde...**

arate cum funcționează autoconservarea? Ce rost ar mai avea? Mai bine-l lăsăm pe Oncescu să ne povestească... „Dacă prevezi durerea și îi cunoști intensitatea, devii imun. Singura durere pe care nu o suport e aceea pricinuită de foc. În momentul în care te arzi, eliberezi cea mai mare cantitate de adrenalină. Mi-am făcut foarte multe bășici pe piele în felul acesta doar ca să mă cunosc mai bine și pot spune că am învățat să mă controlez complet.

Și pentru că omul vine, dar mai și pleacă, Ion îmi mai mărturisise că poate dormi 60 de ore continuu înaintea competițiilor importante, că a dormit în camera lui Hitler din Köln și în patul lui Mata Hari. Apoi m-a condus acasă cu mașina lui, ceva sport, tunat, nu mai țin minte ce firmă, care prindea suta de kilometri în câteva secunde. Și cam asta a fost tot. ■

l-am zărit într-un colț de cameră și despre care zicea că e un fel de Biblie pentru el; ei bine, nu mă păcălise! „Îmi place muzica clasică" - n-aș putea să-l contrazic, din moment ce jumătate din sufragerie este invadată de CD-uri cu muzică și filme -, dar și cea preclasică, poate și pentru că am studiat geometria neeuclidiană (n.r. - geometria neeuclidiană stă la baza teoriei generalizate a relativității), care mi s-a părut mai interesantă decât geometria euclidiană. Apropo de geometrie, tatăl meu bun este profesor de matematică în străinătate, unul dintre cei mai valoroși în domeniu. A renunțat mai demult la cetățenia română, dar e o poveste foarte complicată. Îți voi spune pe scurt... Mama m-a făcut cu tata. A existat un tată vitreg care s-a prăpădit, cu care mama s-a căsătorit după ce s-a despărțit de cel cu care era când m-am născut eu. Este vorba despre Oncescu. Eu mă înțeleg foarte bine cu nevasta lui Oncescu. Taică-miu, în schimb, e un personaj destul de complex. **Țin minte că fuma enorm, iar eu nu suportam fumul. Noaptea stăteam afară ca să scap de fumul de țigară, iar uneori dormeam sub pat, unde aerul era mai curat. Îmi amintesc că, atunci când eram copil, nu știam cum să mai scap de fumul de țigară și ieșeam afară în frig. Făceam apoi duș cu apă rece, ca să adorm mai repede. Toate astea m-au călit. Acum obișnuiesc să dorm în balcon și iarna, și vara, nu mai port geci groase și nu mai răcesc - ultima oară când mi-a curs nasul a fost, cred, prin clasa a VI-a".**

ARE CINCI FACULTĂȚI!

Sare de la una la alta, dar este, probabil, vina mea. În fiecare moment îi descopăr o nouă fațetă fascinantă a personalității sale multiple și nu mă pot decide asupra unei direcții. „Într-o zi mi-am dat seama ce înseamnă orgoliul - un mare complex. Din acest motiv nici nu vreau să îmi trec în CV toate facultățile (n.r. - în număr de 5!) pe care le-am făcut. Tocmai pentru că asta maschează un complex. E anormal să ai mai mult de două-trei facultăți. Devii anormal, iar anormalul în sine inhibă. Un om care este și campion mondial la o disciplină sportivă, dar și performant cerebral complexează. Oricum, partea cu intelectul este o chestie subiectivă, așa că nu o iau în calcul. Medaliile sunt obiective, sunt valide în fața oricărui imbecil". ■

FOTBAL EXTERN

MANCHESTER UNITED ÎN ERA FERGUSON

PREMIER LEAGUE / CHELSEA - MANCHESTER UNITED, DUMINICĂ, ORA 18:00, DIGI SPORT

MOSULE, CE TÂNĂR ES

Sir Alex Ferguson va deveni duminică cel mai longeviv antrenor pe banca unei echipe din Anglia, cu 24 de ani, o lună şi 14 zile. El îl va depăşi pe Sir Matt Busby

Mihai MOLNAR
mihai.molnar@prosport.ro

Suporterii prezenţi duminică pe „Stamford Bridge" se vor bucura la final de faptul că au asistat pe viu la o scenă de istorie. Când Sir Alex va lua loc pe banca oaspeţilor la derby-ul cu Chelsea, scoţianul va intra şi în cărţile de aur ale fotbalului britanic. Cu 24 de ani, o lună şi 14 zile, Ferguson îl va depăşi cu 24 de ore pe un alt fost Sir scoţian de la United, regretatul Matt Busby, şi va deveni cel mai longeviv antrenor pe banca unei echipe din Marea Britanie.

Cu siguranţă că, în noiembrie 1986, Alex Ferguson n-avea nicio idee despre cum avea să arate destinul său de antrenor. La 45 de ani, doar cu echipe scoţiene în palmares şi cu un scurt episod la naţională, Ferguson a ajuns la unul dintre granzii Angliei, United, o echipă care nu mai luase titlul de 20 de ani. Şi de atunci a rămas acolo, dar a îmbogăţit vistieria „diavolilor" cu 11 titluri şi două Ligi ale Campionilor, ca să menţionăm doar cele mai importante trofee. Iar el a devenit cel mai de succes antrenor din Marea Britanie (cu 46 de trofee) şi, de duminică, cel mai longeviv. Reţeta e simplă. Pentru un fotbal din altă parte a Europei. Încredere din partea managerilor, miza pe tineri şi trofee. Nu neapărat imediat. Ferguson a luat primul campionat după şapte ani de la instalare!

30
de antrenori a schimbat Dinamo din 1986

28
de antrenori a schimbat Steaua de când este Ferguson la United

IMPRESIONAT DE BAYERN MÜNCHEN

„Nu mi-am putut imagina vreodată că-l voi depăşi pe Sir Matt. Când am venit aici, principalul meu obiectiv a fost să câştig campionatul. Ăsta era principalul ţel. Nu m-am gândit că voi ajunge aici, cu 24 de ani în urma mea, intrat în al 25-lea. Nu mi-aş fi imaginat asta într-un milion de ani", s-a destăinuit Ferguson.

Într-un moment în care, ca antrenor, ar trebui să fii magician sau preş pentru a supravieţui în bătăliile cu patronii aduse de fotbalul modern, Ferguson a dat indicii despre modul în care ar trebui condus un club. Iar exemplul nu e cel din propria ogradă. „Mă uit la Bayern München şi văd un club perfect. Plin de foste legende, care înţeleg ce reprezintă acest club, istoria sa, şi de ce e nevoie pentru a rămâne performant. Am avut şi eu noroc. Când am venit aici, Sir Matt şi Bobby Charlton erau la club. M-au sprijinit pentru că au înţeles filosofia mea, care era şi a lor: promovarea jucătorilor tineri", a spus Ferguson.

United are şansa a doua în meciul cu Chelsea. Victoria „diavolilor" e cotată cu 3 la Stanleybet, în timp ce londonezii, cu o cotă de 2.20 la victorie, sunt consideraţi favoriţi. Rezultatul de egalitate are cota 3,10

UNITED, CEL MAI BUN DEBUT DIN ISTORIE

Sezonul actual are toate premisele să fie unul istoric pentru Ferguson şi „diavolii roşii". Scoţianul a dus-o pe United la cel mai bun debut all-time, fără nicio înfrângere după primele 16 etape. La sfârşitul lunii noiembrie, Ferguson estima că săptămâna 13-19 decembrie poate fi decisivă pentru titlu. Luni a trecut primul test, 1-0 în derby-ul cu Arsenal. Următorul e pe „Stamford Bridge", cu Chelsea. „Duminică va fi un meci colosal. Acolo se va decide cum vor sta lucrurile în fruntea clasamentului pentru mult timp", a anunţat Sir Alex.

CINE ARE TUPEU SĂ VINĂ DUPĂ FERGUSON?

United are 34 de puncte, două peste Arsenal şi trei faţă de viitoarea adversară, Chelsea. Dar şi o restanţă de jucat, cu Blackpool. Dacă United va câştiga campionatul, va fi al 19-lea din istorie. Performanţă care nu a fost atinsă de nicio echipă din Anglia! Liverpool a luat şi ea 18 titluri, dar nu mai are speranţe la un nou trofeu în acest sezon, nemaicâştigând campionatul din 1990! Dacă despre Benitez s-a spus că va avea o sarcină imposibilă ca înlocuitor al lui Mourinho, imaginaţi-vă cine va risca să fie succesorul lui Ferguson.

CEI MAI LONGEVIVI ANTRENORI DIN ANGLIA (ÎN ACTIVITATE)

Nume	Echipă	Perioada
Alex Ferguson	Manchester United	24 de ani, 44 de zile
Arsene Wenger	Arsenal	14 ani, 78 de zile
John Coleman	Accrington (liga a IV-a)	11 ani, 130 de zile
David Moyes	Everton	8 ani, 278 de zile
John Still	Dagenham (liga a III-a)	6 ani, 245 de zile

SIR MATT BUSBY A JUCAT LA LIVERPOOL

Regretatul Matt Busby a fost un fotbalist scoţian, devenit ulterior cel mai longeviv antrenor din istoria Marii Britanii, performanţă pe care a obţinut-o tot pe banca lui Manchester United. A rămas în istorie pentru că i-a antrenat pe „diavoli" timp de 24 de ani, dar, spre deosebire de Ferguson, a fost de două ori managerul lui United, din octombrie 1945 până în ianuarie 1969 şi în returul sezonului 1970-1971. Ca fotbalist, Matt Busby n-a evoluat niciun meci în tricoul lui United, fiind o adevărată legendă a rivalelor de la City şi Liverpool!

ABONEAZĂ-TE LA PROSPORT!
★ „CUMPĂR PROSPORT" PRIN SMS LA 7533 (7€ fără tva) / 1 LUNĂ
★ ONLINE: WWW.PROSPORT.RO (VISA / MASTERCARD / VISA ELECTRON SAU MAESTRO)
★ PRIN ORDIN DE PLATĂ SAU MANDAT POŞTAL (vezi talonul »)

Contravaloarea abonamentului se poate achita prin ordin de plată la orice bancă sau prin mandat poştal la orice oficiu poştal, în contul Publimedia International - RO76INGB0001000180258927 deschis la ING Bank, sector 1, CIF RO 12530043. Preţul include TVA şi taxele de distribuţie. Publimedia International îşi asumă responsabilitatea trimiterii abonamentului către dumneavoastră. Eventualele erori în distribuţie nu cad în sarcina noastră, dar trebuie semnalate imediat pe adresa abonamente@mpg.ro.

NUME ŞI PRENUME
ADRESA
TEL/FAX
EMAIL

■ ProSport 1 lună 35 RON ■ ProSport 3 luni 85 RON ■ ProSport 6 luni 160 RON ■ ProSport 12 luni 298 RON ■ ProSport şi Gândul 1 lună 50 RON

Completează talonul de mai sus, decupează-l şi trimite-l împreună cu dovada plăţii pe adresa: Str. Aurel Vlaicu, nr. 62-64 - Departament Abonamente; prin fax: 0318.256.243 sau prin email: abonamente@mpg.ro. Abonamentele plătite până în data de 20 a lunii în curs, vor fi distribuite cu 1 a lunii următoare
■ Nu sunt de acord ca datele mele personale să fie incluse în baza de date cu cititorii produselor editate de Publimedia International, conform Legii 677/2001.

!!!

Ferguson a fost recompensat, la începutul sezonului, cu o mărire de salariu. El va câștiga 5 milioane de euro pe an, cu 600.000 de euro mai mult decât în campionatul trecut

44
de ani
a stat Guy Roux pe banca lui Auxerre, între 1961 și 2005

ROMÂNIA - 1986: COMUNISM, CUPA CAMPIONILOR, FOAMETE

Acum 24 de ani, românii se uitau pe furiș la Cupa Mondială, sărbătoreau succesul Stelei și tremurau de frig în casele neîncălzite

Matei UDREA
matei.udrea@prosport.ro

Anul 1986, în care Sir Alex Ferguson (pe atunci în vârstă de 45 de ani) își începea incredibila epopee la Manchester United, a fost unul greu pentru România.

Dictatorul comunist Nicolae Ceaușescu anunța cel mai bun an din istoria țării noastre, în timp ce oamenii mureau (la propriu) de foame și de frig la cozile pentru mâncare. Pe 6 noiembrie, când scoțianul a fost instalat pe banca „diavolilor", se împlineau șase luni de când Steaua câștigase Cupa Campionilor. Cupa Mondială (la care România, condusă de Mircea Lucescu, ratase calificarea), organizată de Mexic și câștigată de Argentina, n-a fost transmisă de TVR, care emitea doar două ore pe zi (20:00-22:00).

Atacantul Mircea Sandu pleca de la Sportul Studențesc la Gloria Buzău, Dumitru Dragomir trăgea sforile la FC Brașov, în timp ce Cristi Chivu, în vârstă de 6 ani, se pregătea să meargă la școală. Jean Pădureanu, președinte la Gloria Bistrița, în Divizia B, arbitra discret lupta pentru promovare, Gică Hagi juca la Sportul, Răzvan Lucescu deprindea tainele fotbalului la „Tânărul dinamovist", iar Gigi Becali, un muncitor de viitor la Departamentul Apă deionizată al unei fabrici, le făcea mici servicii fotbaliștilor, cărora le vindea la negru iaurt și brânză.

21
de ani
avea Gică Hagi în 1986

7,1
grade Richter
a măsurat cutremurul care a zguduit România pe 30 august 1986

24
de ani
au trecut de la accidentul nuclear petrecut pe 26 aprilie 1986, la Cernobîl, catastrofă în urma căreia incidența cancerelor a crescut exploziv în România

Foto: REUTERS

PROGRAM TV DE WEEKEND

AZI

sport.ro
12:00 Știri LIVE
13:00 Tragere la sorți UEFA Champions League LIVE
14:00 Tragere la sorți Europa League LIVE
15:00 Știri
16:00 Pe bune cu Mihai Mironică și Radu Banciu LIVE
17:00 Ora exactă în sport LIVE
18:00 Știri LIVE
19:00 Ora exactă în sport LIVE
19:05 INFORMAȚIA LIVE
20:00 Rezumate Europa League
21:00 Wrestling RAW
23:00 American Gladiators
23:55 Petrecerea Playmate of the year 2005

Foto: PROSPORT

dolce sport
22:15 Liga Zon Sagres: Braga - Academica LIVE
03:00 NBA: New York - Miami LIVE

eurosport 2
13:15 Schi alpin: CM Val Gardena LIVE
19:15 Baschet: magazinul Euroligii masculine
21:30 Bundesliga: Mönchengladbach – Hamburg LIVE

sport klub
21:30 Fotbal: Campionatul Belgiei LIVE

sport 1
22:00 Rugby: Racing - Saracens, Cupa Heineken LIVE

digi sport
15:15 Seria A News
15:30 Avanpremieră Franța
16:00 Avanpremieră Italia
16:30 Avanpremieră Spania
17:00 Gala: „Sărbătoarea fotbalului profesionist românesc" LIVE
20:00 AC Milan magazin
22:00 Box: Paris United vs. Istanbulls LIVE

eurosport
13:00 Tragere la sorți UEFA Champions League LIVE
14:00 Tragere la sorți Europa League LIVE
15:00 Sărituri cu schiurile: CM Engelberg LIVE
17:00 Înot: CM în bazin scurt LIVE
19:45 Fotbal: Eurogoluri
21:00 Box: Nicosia LIVE
0:30 Sanie: CM Park City LIVE

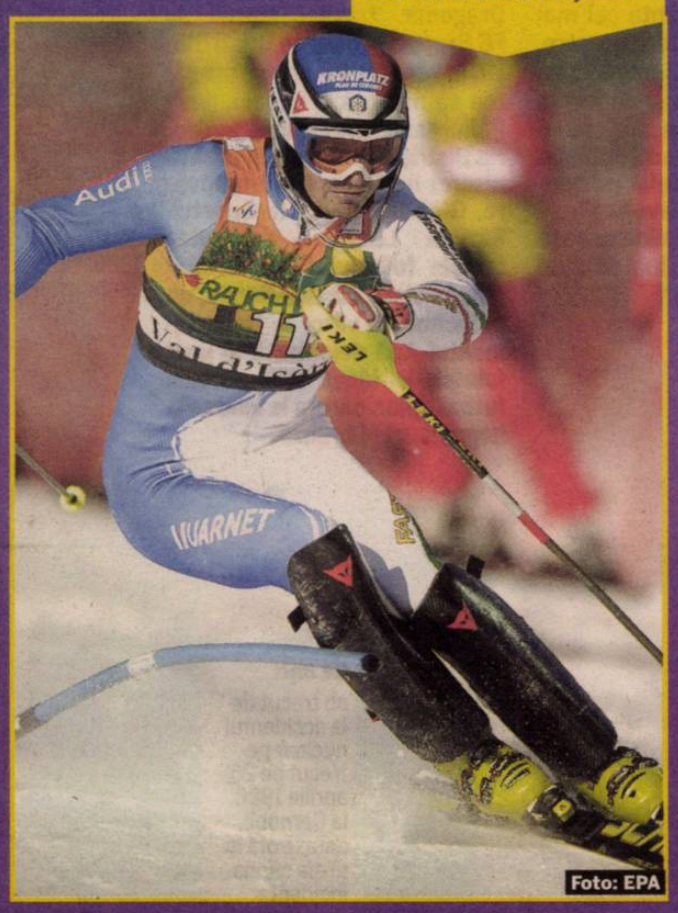
Foto: EPA

MÂINE

sport.ro
14:00 Rezumate Europa League
15:00 Pe bune. Cu: Banciu și Mironică
16:00 Special
17:00 Special LIVE
18:00 Știri Sport.ro LIVE
19:00 Pariu cu frica
20:00 Special LIVE
21:00 Știri Sport.ro LIVE
22:00 Wrestling SMACK
23:00 BoxBuster: Marco Huck - Dennis Lebedev LIVE

eurosport 2
13:30 Snowboard: Cupa Mondială Fis Limone Piemonte LIVE
16:30 Fotbal: Bayern München - Sankt Pauli LIVE
18:30 Fotbal: Hamburger Sv - Bayer Leverkusen LIVE
20:30 Fotbal: Dortmund - Werder Bremen LIVE
21:30 Volei, Campionatul Național: Pesaro - Bergamo LIVE

eurosport
14:45 Sărituri cu schiurile: Cupa Mondială Engelberg LIVE
16:30 Schi Fond: Cupa Mondială la Clusaz LIVE
21:45 Sanie: Cupa Mondială Park City LIVE

EUROSPORT 2
11:30 Schi alpin: Cupa Mondială Val D'isere LIVE
12:45 Schi acrobatic: Cupa Mondială Fis LIVE
16:30 Fotbal: Eintracht Frankfurt - Dortmund LIVE
19:30 Fotbal: Sankt Pauli - Mainz LIVE

sport 1
14:45 Fotbal: Hamilton - Celtic, campionatul Scoției LIVE
19:15 Fotbal: Ipswich Town - Leicester, Championship LIVE

Foto: EPA

sport klub
20:00 Fotbal: Campionatul Belgiei LIVE

dolce sport
13:30 Handbal CE LIVE
15:00 Handbal CE LIVE
17:00 Handbal Copa del Rey: Reale Ademar - Barcelona Borges LIVE
19:00 Liga Zon Sagres: Benfica - Rio Ave LIVE

digi sport
14:45 Fotbal: Sunderland - Bolton Wanderers LIVE
17:00 Fotbal: Arsenal - Stoke City LIVE
19:30 Fotbal: Liverpool - Fulham LIVE
21:45 Fotbal: Milan - Roma LIVE

Foto: EPA

DUMINICĂ

sport.ro
8:00 Știri Sport.ro
10:30 Marțienii din Ploiești
11:00 Special
13:00 Știri Sport.ro
14:00 BoxBuster: Marco Huck - Dennis Lebedev
15:05 Pariu cu frica
16:00 Războinicii luminii
17:00 Special LIVE
18:00 Știri Sport.ro LIVE
19:00 Special LIVE
20:00 Duelul giganților
21:00 Știri Sport.ro LIVE
22:00 Coride spaniole
23:00 Ultimate Fighting Championship - cele mai tari bătăi din 2010

eurosport 2
16:30 Fotbal: Bayer Leverkusen - Freiburg LIVE
18:30 Fotbal: VfB Stuttgart - Bayern München LIVE

sport klub
21:30 Fotbal: Campionatul Belgiei LIVE

digi sport
13:30 Fotbal: Lazio - Udinese LIVE
16:00 Fotbal: Chievo Verona - Juventus LIVE
18:00 Fotbal: Chelsea - Manchester United LIVE
20:00 Fotbal: Málaga C.F. - Atlético Madrid LIVE
22:00 Fotbal: Real Madrid - Sevilla F.C. LIVE

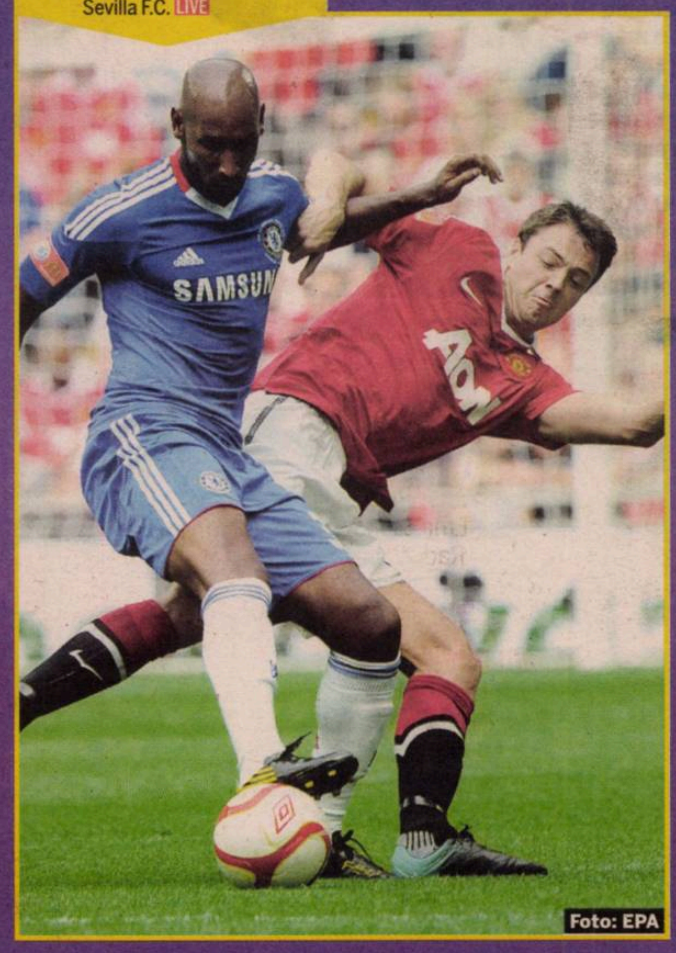
Foto: EPA

eurosport
10:45 Schi alpin: Cupa Mondială Alta Badia LIVE
11:45 Schi alpin: Cupa Mondială Val D'isere LIVE
12:30 Schi fond: Cupa Mondială la Clusaz LIVE
13:30 Biatlon: Cupa Mondială Pokljuka LIVE
14:45 Sărituri cu schiurile: Cupa Mondială Engelberg LIVE
17:15 Înot: Campionatele Mondiale în bazin scurt LIVE

Foto: EPA

sport 1
13:30 Fotbal: Ajax - Feyenoord, Eredivisie LIVE
15:30 Fotbal: PSV - Roda, Eredivisie LIVE

dolce sport
17:00 Handbal Bundesliga: Lemgo - Hamburg LIVE
21:00 Handbal Copa del Rey LIVE

tvr 3
18:00 Baschet masculin LIVE

PRO SPORT Fondat 1997; ISSN 1453-3707

Tirajul ProSport este certificat de Biroul Român de Audit al Tirajelor

Tipar: coprint

Telefon: 031.825.1028; **Fax:** 031.825.1036
www.coprint.ro

PubliMedia Internațional

Redactor-șef:	Dan Filoti	Fotbal intern:	Iulian Vâlvoiu	Director publishing:	Cosmina Noaghea	Foto:	Marius Smădu
Redactori-șefi adjuncți:	Florin Caramavrov, Lucian Lipovan, Matei Udrea	Reporteri speciali:	Alexandru Enciu	Director editorial:	Cristian Hostiuc	Producție:	Rodica Ghenciu
		Ligi inferioare:	Daniel Remeș	Publisher:	Daniela Radu	Distribuție:	Dan Apostolache
Responsabil de număr:	Andru Nenciu	Fotbal extern:	Robert Vătafu	Vânzări:	Nicoleta Nedea	Financiar:	Sorin Dinu
		Sporturi:	Andru Nenciu	Marketing:	Daniela Șerban	HR:	Elena Șerban
		Foto:	Alexandru Hojda	Cercetare:	Daniel Secarea	IT:	Bogdan Petre
		Art director:	Alexandru Popescu	Dezvoltare:	Simona Drăghici	Administrativ:	Sorin Cârciu
		Online:	Cosmin Boghiu	Prelucrare imagine:	Iulian Popa		
		Organizare:	Sorin Toma				

Brand Manager:	Lucian Cotreanți
Junior Brand Manager:	Cezar Cherciu
Sales Manager:	Luiza Dobre 0318.256.317
	Vlad Florea 0318.256.234
Sales Manager Clienti Directi:	Daniel Pleșea 0318.256.232
Traffic manager:	Marina Moraru 0318.256.240

Redacție: București, Str. Aurel Vlaicu, nr. 62-64. Telefon: 031.825.7300; Fax: 031.825.7385; **Abonamente:** 0318.256.242/244/332. Fax:0318.256.243

Trimiteți opiniile dumneavoastră la dialog@prosport.ro

PREMIILE PRO SPORT 2010

www.prosport.ro

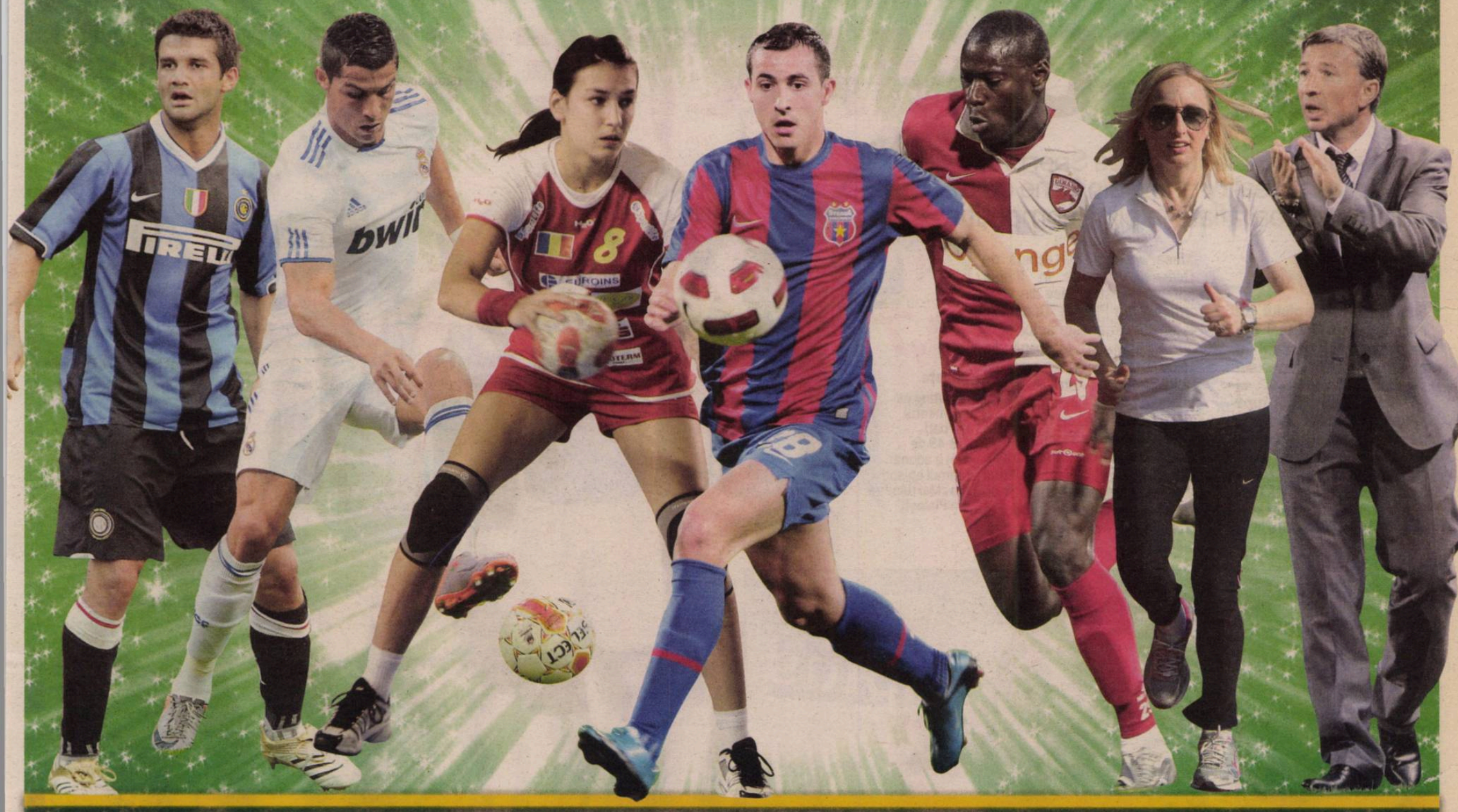

ANTRENORUL ANULUI
Mircea Lucescu
Dorinel Munteanu
Dan Petrescu
Victor Piturca
Emil Sandoi
Radu Voina

SPORTIVUL ANULUI
Lucian Bute
Valeriu Calancea
Daniel Ghita
Cristina Neagu
Ana Porgras
Cristina Varzaru

STRĂNIERUL ANULUI
Cristian Chivu
Ciprian Marica
Daniel Niculae
Răzvan Raț
Cristian Săpunaru
Radu Ștefan

CEL MAI BUN STRĂIN DIN LIGA 1
Juan Culio
Eric de Oliveira
Ribeiro Moraes
Ousmane N'Doye
Lacina Traore
Wesley Lopes

CEL MAI BUN ROMÂN DIN LIGA 1
Ovidiu Herea
Costel Pantilimon
Bogdan Stancu
Ciprian Tătărușanu
Gabriel Torje
Ianis Zicu

TROFEUL WWW.LIGA2.RO
(cel mai bun fotbalist din Liga 2 în 2010)

Costin Curelea
Viorel Ferfelea
Florin Gardoș
Vasile Olariu
Daniel Oprița
George Țucudean

Premiul pentru întreaga activitate
Nadia Comăneci
Leonard Doroftei
Emerich Ienei
Elisabeta Lipă
Ilie Nastase
Gabriela Szabo

CEL MAI BUN FOTBALIST DIN LUME
Andres Iniesta
Arjen Robben
Carles Puyol
Cristiano Ronaldo
David Villa
Diego Forlan
Iker Casillas
Lionel Messi
Wesley Snejder
Xavi Hernandes

VOTEAZĂ-I PE CEI MAI BUNI DINTRE CEI MAI BUNI!

VOT PRIN SMS
TRIMITE OPȚIUNILE TALE LA 1813*
(Exemplu: Lucescu, Bute, Raț, Wesley, Torje, Gardoș, Lipă, Messi)
* număr cu tarif normal, valabil în rețelele Orange, Vodafone și Cosmote

VOT PRIN TALON
Completează talonul cu datele personale și cu opțiunile tale și trimite-l la **Str. A. Vlaicu, 62-66, sect. 2, București. Data limită a Poștei este 22 decembrie**

VOT ONLINE
Votează online pe **www.prosport.ro**
Poți să votezi o singură dată pe zi

NUME:

PRENUME:

LOCALITATE:

TEL.:

E-MAIL:

Prin participarea la scrutinul „Premiile ProSport 2010" cetățenii își dau consimțământul ca datele lor de identificare să intre în baza de date a organizatorului, conform legii 677-2001, acestea putând fi folosite pentru activitățile de marketing ale acestuia și își asumă cunoașterea și respectarea regulamentului de desfășurare a scrutinului, disponibil pe www.prosport.ro.

ANTRENORUL ANULUI

STRANIERUL ANULUI

ROMÂN DIN LIGA I

STRĂIN DIN LIGA I

SPORTIVUL ANULUI

FOTBALIST LIGA A II-A

ÎNTREAGA ACTIVITATE

CEL MAI BUN DIN LUME

ADINA BARBU A CUMPĂRAT UN JUCĂTOR!

Foto: Libertatea

Programul de tip „socio" propus la Petrolul a început cu o surpriză! Modelul Adina Barbu (foto) a fost prezentă la petrecerea de sfârșit de an a ploieștenilor, de unde a plecat cu Vlad Stănescu, unul dintre cei trei jucători pe care suporterii îi pot cumpăra: „Mi-a dat cineva numărul ei și am sunat-o. Ea venea de la Brașov, era în drum și i-a plăcut ideea. Acum e «socio» la Petrolul!", a încheiat Budău, care promite că din noul an surprizele se vor înmulți pentru susținătorii „lupilor galbeni".

EI CU EXTRATERESTRII, NOI CU MARȚIENII!

SPECIAL / BUCURIA UNUI GOL E LA FEL ȘI LA PLOIEȘTI, ȘI LA BARCELONA!

„Marțienii din Ploiești", de pe Sport.ro, este singurul reality-show din lume cu o echipă de fotbal aflată în plină competiție

Costin NEGRARU
costin.negraru@prosport.ro

Susținătorii Petrolului se pot considera cei mai norocoși fani din România! Cu ajutorul reality-show-ului „Marțienii din Ploiești", ei își pot controla clubul după modelul spaniol „socio"! De la transferuri și culoarea echipamentelor, până la modul prin care fotbaliștii celebrează golurile! Toate acestea, plus un inside în viața echipei preferate.

Ideea e simplă. O echipă de filmare surprinde în timpul săptămânii instantanee din viața formației din Ploiești. Duminica, materialul filmat este ambalat în cadrul show-ului „Marțienii din Ploiești". „Înainte să încep acest reality-show am tatonat marile echipe: Steaua, Dinamo, Rapid. Cu ultima am ajuns cel mai departe, dar Copos voia să vândă echipa, iar lucrurile s-au împotmolit. Apoi am ales Petrolul și a ieșit mai bine decât ne așteptam", începe povestirea Emil Budău, producătorul show-ului de la Sport.ro.

0,7
puncte
de rating pe segmentul bărbați (18-49 de ani) a adunat ultimul episod din „Marțienii din Ploiești"

REGIE
Ploieștenii sărbătoresc golurile într-un mod original

PUBLICITATE

Ofertă valabilă pentru contractele pe 2 ani încheiate cu abonament Complet 1000 până la 31.12.2010. Cele 10.000 minute în rețea sau 1000 minute naționale sunt valabile 6 luni și se acordă în primul an de contract. Internetul pe mobil se acordă bonus în prima lună; include 250MB trafic de internet pe mobil. Depășirea limitei de trafic se taxează cu 0.05EUR/MB. După o lună cadou, serviciul este taxat cu 4.16 EUR/lună. Informații pe www.vodafone.ro și în magazine.

Negocierile cu oficialii din Ploiești n-au decurs tocmai lin pentru creatorii „Marțienilor". „Noroc cu Vivi Răchită, care e un tip deschis la minte. El a fost singurul care a acceptat ideea de la început. Ceilalți au avut reacții de genul: «Cum să dăm echipa pe mâina suporterilor? Ce e asta?». Vivi și-a dat seama de oportunitate și i-a convins pe toți". La Ploiești, fanii controlează acum totul! Aceștia votează pe site-ul Sport.ro, iar favoriții lor execută!

„FĂRĂ BORCEA SAU GIGI!"

Emisiunea „Marțienii din Ploiești" își propune, episod de episod, să redea suporterilor sentimentul de apartenență față de clubul lor: „Lumea asta a sportului este dominată de patroni, în loc să fie a suporterilor și a jucătorilor. Lumea se uită prea mult în gura unor oameni care n-au mai mult de 300 de cuvinte în vocabular. Gata, fără Gigi, fără Borcea! Noi avem fotbaliști pe care îi prezentăm în cele mai ciudate posturi, apoi avem fanii, care decid o grămadă de lucruri. De la culoarea echipamentului până la transferuri. Eu asta vreau, să le redau suporterilor echipa", continuă Emil, care explică și rolul pe care Cosmin Tudoran, membru al formației muzicale Cassa Locco, îl are în realizarea show-ului. „El este genial, este cel mai spontan prezentator la ora actuală! Asta-mi place, că bagă mult de la el. N-are nicio treabă cu fotbalul, și asta e un avantaj. Dacă-i spui de Dridea, de Rivaldo sau de Hagi și Maradona, nu înțelege".

> Vivi e dictator! De la începutul campionatului a dat afară o echipă întreagă. Dar e un tip care a priceput ce oportunitate de imagine e acest reality-show
> **Emil Budău, producător „Marțienii din Ploiești"**

> Dacă făceam cu Steaua, îmi săreau în cap toți antisteliștii. La fel și la Dinamo sau la oricare altă echipă mare. Așa, Petrolul e iubită de toată lumea, n-are nimeni nimic cu ea
> **Emil Budău, producător „Marțienii din Ploiești"**

VLAD ȘI BUDESCU, CEI MAI BUNI FOTBALIȘTI-ACTORI

Dacă un tip precum Cosmin era familiarizat cu lumina reflectoarelor, nu același lucru se putea spune și despre fotbaliști. „Sunt unii supertalentați, cum ar fi Cristi Vlad sau Budescu. Nu au nevoie de o a doua dublă, sunt excelenți. Ceilalți sunt mai emotivi. Andrei Vlad, portarul, a avut nevoie de șapte-opt duble la o scenă", a explicat Budău.

Producătorul a oferit și câteva amănunte picante din viața echipei: „După înfrângerea cu Mioveni, Răchită s-a supărat pe toată lumea! Și, de nervi, ne-a pus și pe noi să ne antrenăm alături de echipă. Am făcut abdomene, ture de teren, am tras la poartă alături de jucători. Un antrenament întreg cu echipa și a ieșit de senzație!". ■

Biblioteca Județeană MUREȘ TÂRGU MUREȘ

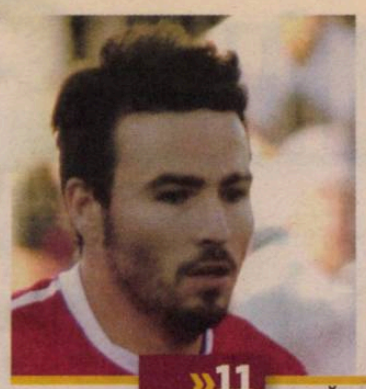

„Prințul“, încoronat la Universitatea Cluj

Florian Walter îi oferă dinamovistului Adrian Cristea un salariu fabulos: 16.000 de euro pe lună ★ Fotbalistul, impresarul său și reprezentanții cluburilor finalizează afacerea în acest weekend

»11

de **BĂDESCU**

Martinovic, sârbul care s-a impus în Ghencea

Jucătorul venit astă-vară la Steaua se impune ca un adevărat lider ★ Și-a impresionat antrenorii și coechipierii prin ambiție, valoare și dăruire ★ A învățat româna singur, fără profesor

»7

de **MLĂDINOIU**

Numărul 4.111
Sâmbătă, 18 decembrie 2010
16 pagini ◤ Tiraj: 50.566

EDIȚIE NAȚIONALĂ
Editat de **Publimedia International**

578.000 DE CITITORI zilnic (SNA)
1.252.345 DE VIZITATORI unici în octombrie (SATI) pe **www.prosport.ro**

LIGA PRO SPORT
Câștigă 10.000 de euro cash!

PRO SPORT

CRISTINA NEAGU CERE SPRIJINUL ROMÂNILOR ÎN BĂTĂLIA ANULUI

Partida România - Suedia începe la ora 15:30 și va fi transmisă doar de TVR 2

★ Astăzi, România - Suedia în semifinalele Europenelor
★ Radu Voina a ridicat tonul la handbalistele sale: „Treziți-vă!“
★ Familia antrenorului n-a venit în Danemarca pentru a nu-i purta ghinion

„AVEȚI ÎNCREDERE ÎN NOI!“

»2-5

de **HUȚU** (din Herning)

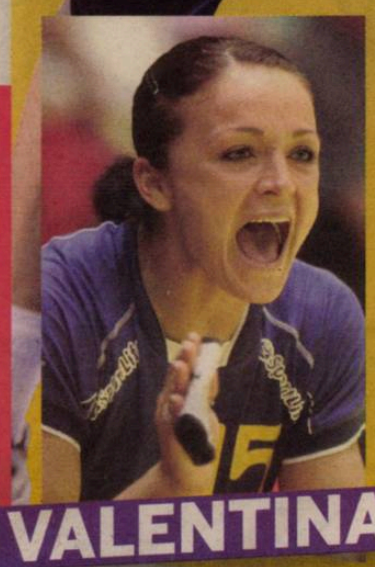
VALENTINA

IONELA

MELINDA

ADINA

ADA

TALIDA

www.prosport.ro

PREȚ: 1.8 lei

PACHECO PREIA CFR CLUJ: PROMITE TITLUL ȘI PRIMEȘTE 20.000 DE EURO LUNAR »12

NEGOCIERI ÎNTRE MUTU ȘI CHELNERUL BĂTUT: FOTBALISTUL A PROPUS 15.000 DE EURO, ALBANEZUL VREA 50.000 »6

UNIREA SE MUTĂ, DIN PRIMĂVARĂ, DE LA URZICENI LA CHIAJNA »10

Biblioteca Județeană MUREȘ

HANDBAL / EURO 2010

SEMIFINALE

EHF EURO 2010

Azi, ora 15:30

TVR 2

ROMÂNIA

RADU VOINA

OPINIE

Mihai GĂINUȘĂ

PETARDE

mihai.gainusa@prosport.ro

PUNCT ȘI DE LA NICIUN CAPĂT

Excepția handbaliștilor le demonstrează chiar și celor mai cârcotași dintre noi că performanța sportivă românească, vorba lui nenea Iancu, e sublimă, dar lipsește cu desăvârșire. Fapt demonstrat oficial și de cvasi-inexistența unui minister dedicat sportului. Să fim serioși, struțocămila lui Boc, recte Ministerul Educației, Cercetării, Tineretului și Sportului, îl pune pe Funeriu în situația penibil de delicată de a centra și a da cu capul, în timp ce scrie modificări interminabile la bac, face cercetări pe laserul din Măgurele și le explică tinerilor contracepția la specia bugetară. *Oricât am admira cravatele scumpe ale ministrului Funeriu, e clar că omul n-are nicio treabă cu sportul. Așa că de problema respectivă se ocupă fauna de mlaștină... ursuleți mafioți de pluș ghiftuiți cu euro, foști curcani din Scornicești, crocodili de comitet olimpic, fosilozauri în așteptarea pensiei, piranha de partid devorând bugetul cu săli de sport inutile și găurite, alte lepre grase și sedentare, precum și lipitori amărâte, atârnătoare pe la treninguri galbene moca și mingi uzate.*

Pe lângă viermuiala de stat își fac veacul rechinii privați, autointitulați „patroni investitori". Sunt răpitorii care, la un leu investit, scot o sută, pe care îi doare-n cur de culorile, istoria și palmaresul cluburilor, vor calificarea doar în cont și pozează în fața prostimii în mari finanțatori. Becali, borci, ianci și mititei sunt nulitățile absolute din afara sportului, înăuntru mari cunoscători cu trabuc și filosofii de școală ajutătoare. În orice societate cu IQ peste cel al calului de la căruță, aceste nimicuri ar fi, vorba neamțului, „praf gemacht". Nu, la noi sunt susținuți de toți prostălăii care cred că, fără banii și inteligența nemărginită a patronilor, nu exista performanță la club. Aveți dreptate, dragilor, uitați și performanța: luptă de la egal la egal cu Luxemburgul, preliminarii peste preliminarii ca să prinzi un loc în grupe, medalii de lemn pe la toate olimpiadele și campionatele. *Dar nu-i nimic, suntem un popor sportiv și optimist. Știm să sărim peste necalificări cu credința nezdruncinată că niște moaște plimbate pe la ministeri, ligă, federație și cluburi pot readuce performanța. Să iasă dracu' dracii afară!*

www.prosport.ro

Steaua, eliminată din Europa în minutul 93! Ghinion sau lipsă de valoare?

Ghinion 29%

Lipsă de valoare 71%

Răspunde azi la întrebarea: „Becali a anunțat lista neagră! Ce jucător merită să rămână la Steaua?"

Top 3 știri pe www.prosport.ro

1. N-ai să ghicești niciodată! Vezi **motivul pentru care Brandan** se întoarce în Argentina!!
2. **EXCLUSIV! Mititelu vrea să-l dea afară pe Piți!** Vezi cauzele conflictului
3. **Patronul care a retrogradat** Știința a fost condamnat! Vezi câți ani va sta în închisoare!

CORESPONDENȚA

Marius HUȚU din Herning (Danemarca)

MUSCHETARELE ROMÂNIEI

Voina a ridicat chiar şi tonul pentru a le băga pe tricolore în priza meciului cu Suedia

Înfrângerea cu Rusia (20-35) nu a lăsat urme la capitolul încredere. Fetele lui Radu Voina s-au pregătit ieri pentru cele mai importante meciuri ale carierei. Câteva dintre tricolore au mai jucat o finală Mondială, la St. Petersburg, dar acum vor mult mai mult: chiar să câștige titlul continental.

Sala „B" din Complexul „MCH Arena", ora 11:00. Sala în care Oltchim a jucat finala Ligii Campionilor cu Viborg urmează să găzduiască cel mai important antrenament din Danemarca. Adică ședința de pregătire, ultima înaintea semifinalei cu Suedia. Până acum, antrenamentele avuseseră loc dis-de-dimineață, dar ieri ora a fost ceva mai rezonabilă. Tricolorele sunt primite în întuneric, dar par să spună că lumina se întrevede la orizont după partida azi. După câteva mișcări de dezmorțire la o lumină pâlpâită, Cristina Vărzaru găsește butonul de la care se aprind toate reflectoarele, momentul fiind primit cu „urale" de către coechipiere.

„TREZIȚI-VĂ! NE AȘTEAPTĂ SEMIFINALA!"

Aveau să fie însă rare momentele în care zâmbetele s-au resimțit. Concentrarea s-a instaurat rapid la antrenament, tonul fiind dat de antrenorul Radu Voina. „Treziți-vă! Suntem în miezul zilei și voi dormiți pe voi!", s-a înfuriat selecționerul când unele combinații nu ieșeau așa cum și-ar fi dorit. Radu Voina a fost parcă mai nervos ca niciodată la o ședință de pregătire. Supărarea selecționerului a avut însă și un motiv: a dorit să le „înrăiască" pentru Suedia.

După cum s-a lucrat ieri, pericolul nordic ar veni în special de pe extrema dreaptă sau de la linia de nouă metri, unde își face apariția din partea stângă Linea Torstenson. „Adina, strângi în partea stângă lângă Alice. Stai liniștită, că lângă tine vine să te ajute Neagu", a ordonat Voina.

După vreo 20 de minute în care România a pregătit apărarea, s-a exersat și faza de atac. „Meli, te duci direct pe poartă. Nu mai căuta să dai pase!" sau „Trebuie să o ajutăm pe Cristina să se elibereze din marcaj", au fost alte indicații date de selecționer.

NEAGU, PROTEJATĂ DE ECHIPĂ

Antrenamentul a avut un ritm susținut, astfel că și contactele rapide au fost ceva mai tari. La un duel Manea - Neagu, ultima s-a resimțit, însă în nici o secundă patru coechipiere au înconjurat-o rapid. Au vrut să se asigure că nu s-a întâmplat nimic. Iar pentru o clipă, sloganul „Celor trei mușchetari" s-a potrivit de minune echipei: „Una pentru toate și toate pentru una!". Aceeași idee și pentru azi?

> Va fi mai ușor pentru mine, că este și Mihaela Smedescu. Nu o să mai stau cu stresul că, dacă mi s-ar întâmpla ceva, n-ar avea cine să mă înlocuiască
> **Talida Tolnai,** portar

> Nu îmi e frică de Suedia. Or fi ele mai înalte, dar eu sunt mai lată și le depășesc cu gabaritul
> **Oana Manea,** pivot

ANTRENOR: RADU VOINA

Cu **29 de pase de gol**, Neagu este lidera topului „assist-urilor", fiind urmată de suedeza Isabelle Gullden cu 27 de pase decisive

AZI
Semifinale:
România - Suedia 15:30
Danemarca - Norvegia 18:00

MÂINE
Finala mică: învinsele din cele două semifinale, ora 15:30
Finala Campionatului European: câștigătoarele din cele două semifinale, ora 18:00

PER JOHANSON

SUEDIA

TALIDA TOLNAI

CRISTINA NEAGU

VS.

CECILIA SKAGERSTAM

LINNEA TORSTENSON

„CÂȘTIGĂM CU ORICE PREȚ“

Cristina Neagu, liderul României, s-a setat pentru meciurile din acest weekend de la Campionatul European. Starul tricolorelor știe și care este secretul calificării în semifinale

Cristina Neagu este cea mai bună marcatoare a României, cu 40 de goluri din 73 de aruncări (locul 2 în clasamentul golgheterilor), în timp ce la suedeze, lider e Linnea Torstenson, 36 goluri din 65 aruncări (locul 3 în ierarhia generală)

România - Suedia, semifinala Campionatului European de handbal feminin, este mai mult decât un meci dintr-un turneu final. Este un meci al întregii națiuni, una „secătuită” în ultimii ani de griji și probleme. Handbalul poate aduce la sfârșitul acestei săptămâni o oază de bucurie. Iar această bucurie depinde în mare măsură de Cristina Neagu. Interul Oltchimului este noul lider al naționalei României și are capacitatea de a trage după ea o întreagă echipă.

Cristina, la ce să ne așteptăm din disputa cu Suedia? Tu cum vezi această încleștare?

Este o semifinală de Campionat European și cu siguranță va fi un meci extrem de greu. Numai echipe nordice au mai rămas în competiție, în lupta pentru medalii. Cunoaștem cu toții spiritul nordicilor, care nu cedează până în ultimul minut, așa că ne așteptăm la un meci foarte dificil.

Te aștepți să fii ținută, marcată strâns de adversare?

Nu știu, în orice caz, nu asta este important. Forța noastră constă în unitatea grupului, echipa României nu stă într-o singură jucătoare. Așa că poate să se întâmple orice pe teren, numai să câștigăm noi.

Stilul nordic este pe placul tău?

Pe placul meu este orice stil. Eu joc handbal și mă adaptez la orice stil.

„NU CONTEZ EU, CI ECHIPA”

Au fost mai puține zâmbete la ultimul antrenament, ați fost concentrate mai mult ca oricând. A fost o ședință mai specială?

Nu a fost un antrenament mai special. Normal că suntem concentrate, jucăm o semifinală de Campionat European, cu care nu te întâlnești în fiecare an.

Este cel mai important meci pentru tine la echipa națională de până acum?

Cu siguranță este cel mai important. Am mai jucat o semifinală de Campionat Mondial, dar parcă acum e altceva.

De ce?

Pentru că n-am mai fost într-o semifinală de trei ani, iar la Campionatul European de nu mai știu când. Poate de asta.

Responsabilitatea este mai mare pentru tine, având în vedere că toată lumea se așteaptă să tragi echipa după tine?

Eu încerc să-mi fac datoria cu bune și cu rele. Nu poți să joci perfect și se întâmplă să ai și zile mai proaste. Cum am mai spus, forța echipei constă în tot grupul, în toate jucătoarele, nu într-una singură.

„MECIUL CU RUSIA ESTE ISTORIE”

Tu cum te simți acum? Ți-au făcut bine cele două zile de pauză?

Mi-au prins foarte bine pentru că eram extrem de obosită după meciul cu Muntenegru. Chiar au fost bine venite cele două zile de pauză.

Cum se vede echipa României de pe bancă, când nu joci?

E urât să stai pe margine. Eu îmi doresc să joc, dar cu Rusia cred că mi-a prins bine că am stat pe bancă și m-am odihnit puțin.

Dar cum le-ai văzut pe fete cu echipa lui Trefilov?

Bine, cum le văd de obicei. Meciul cu Rusia e deja istorie, nici nu ne mai gândim la el, ci doar la jocul cu reprezentativa Suediei.

AU NEVOIE DE ENERGIA ÎNTREGULUI POPOR

Ce va fi mai determinant în jocul României, apărarea sau atacul?

Eu sper că ambele faze. Ne dorim să facem o apărare bună, să reușim să alergăm pe contraatac și în faza a doua, dar, de asemenea, să avem un atac bun și să facem în așa fel încât ele să repună tot timpul mingea de la centru.

Este un avantaj că am tot bătut Suedia în ultima vreme?

Sunt convinsă că meciurile amicale nu se compară nici 2% cu un meci oficial. Faptul că le-am bătut în partidele amicale nu are nicio importanță. Jocul din semifinale va fi crucial pentru ambele echipe și se joacă pe viață și pe moarte.

Ce le transmiteți celor de acasă?

Să aibă încredere în noi, cum au avut și până acum, sper că așa a fost. Și să ne transmită toată puterea și energia lor din fața micilor ecrane.

PUNCTELE FORTE ALE SUEDIEI

Torstenson și „Gațu suedez“ ne vor face zile fripte în partida de azi

Suedia a uimit toată suflarea handbalului european după parcursul de până acum. ProSport îți prezintă pe ce va marșa trupa nordică în confruntarea din această după-amiază. Președintele FRH, Cristian Gațu, va avea ocazia să vadă în teren o jucătoare cu un stil asemănător lui!

1. Brațul drept al interului Linea Torstenson. România va încerca să o întâmpine de fiecare dată când are mingea

2. Jocul pe extreme. Acestea aruncă foarte bine și din unghiuri închise. Cea mai periculoasă este extrema dreaptă Wiel Freden. Ardean va avea grijă să nu „miște”

3. Atacul este orchestrat de Gullden, un jolly-joker gen Cristian Gațu sau Pablo Stavrositu al zilelor noastre, dacă vreți. Schimbarea de direcție este atuul principal.

4. Fanii suedezi, veniți în număr mare în Herning vor forma o acustică asurzitoare care probail le va purta pe brațe spre atac pe favorite. România nu va miza pe mai mult de 150 de suporteri în sală.

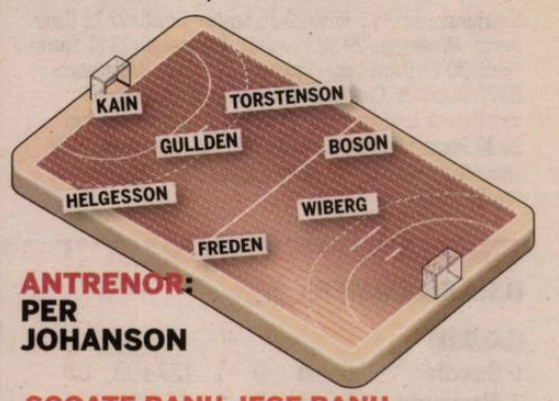

ANTRENOR: PER JOHANSON

SCOATE BANU, IESE BANU

ROMÂNIA, FAVORITĂ LA PARIURI

România este cotată astăzi cu prima șansă în partida cu Suedia. Elevele lui Radu Voina au cota 1.50 să treacă de scandinave, spre deosebire de 3.00, cât reprezintă cota acestora pentru o victorie în fața României. Mai mult, bookmakerii anticipează că finala Campionatului European se va disputa între România și Norvegia. În cea de-a doua semifinală a ziliei, Norvegia e creditată cu 1.20 să treacă de Danemarca. Încă de la debutul competiției, România a fost cotată cu șansa a doua la câștigarea trofeului.

HANDBAL EURO 2010

SEMIFINALE

EHF EURO 2010

AZI, ora 15:30

TVR 2

ROMÂNIA

RADU VOINA

www.prosport.ro

SCUMP, DOM'LE, SCUMP

BILETUL DE MECI, ÎNTRE 50 ŞI 70 DE EURO

Semifinalele şi finalele de azi şi de mâine se vor disputa cu casa închisă, biletele fiind vândute încă de acum 2-3 luni. Un tichet la finala de mâine a costat între 50 şi 70 de euro, însă majoritatea a preferat să le achiziţioneze la pachet. Astfel, cine a optat pentru a viziona toate jocurile a plătit o sumă cifrată în jurul a 225 de euro. Iar acest pachet s-au încumetat să-l achiziţioneze şi doi români stabiliţi în Danemarca. România va mai avea azi încă 50 de susţinători care vor ajunge azi din ţară cu un charter.

COLAC PESTE PUPĂZĂ

ADA NECHITA ARE ÎNTINDERE

Mihaela Smedescu a fost trecută ieri pe lista oficială a României pentru jocul cu Suedia şi pentru finala de mâine cu Danemarca sau cu Norvegia. Totuşi, naţionala s-a pregătit ieri în 15 jucătoare. **Ada Nechita (foto)** a suferit o întindere musculară şi a fost ieri menajată. Ea a făcut câteva mişcări alături de secundul Luminiţa Dinu. Extrema dreaptă va sta însă azi pe bancă şi va intra şi pe teren dacă situaţia o va cere.

GRUPA PRINCIPALĂ I
(HERNING)

CLASAMENT

1. **Danemarca**	5	4	0	1	133-110	8p
2. **ROMÂNIA**	5	3	0	2	126-129	6p
3. **Muntenegru**	5	3	0	2	125-123	6p
4. **Rusia**	5	2	0	3	129-124	4p
5. **Croaţia**	5	2	0	3	117-142	4p
6. **Spania**	5	1	0	4	117-119	2p

S-au jucat: România - Rusia 20-35, Spania - Croaţia 22-23, Danemarca - Muntenegru 29-30, România - Muntenegru 23-21, Spania - Rusia 30-22, Danemarca - Croaţia 31-19, Spania - Muntenegru 20-22, România - Croaţia 31-22, Danemarca - Rusia 26-20
Rezultate directe din grupele secundare: Spania - România 26-30, România - Danemarca 22-25, Spania - Danemarca 19-22, Muntenegru - Rusia 24-22, Rusia - Croaţia 30-24, Muntenegru - Croaţia 28-29

GRUPA PRINCIPALĂ II
(LILLEHAMMER)

CLASAMENT

1. **Suedia**	5	4	0	1	127-103	8p
2. **Norvegia**	5	4	0	1	153-91	8p
3. **Franţa**	5	3	0	2	116-115	6p
4. **Olanda**	5	2	0	3	104-115	4p
5. **Ungaria**	5	2	0	3	98-128	4p
6. **Ucraina**	5	0	0	5	101-147	0p

S-au jucat: Ucraina - Franţa 19-31, Suedia - Ungaria 24-19, Olanda - Norvegia 13-35, Olanda - Ungaria 27-19, Suedia - Franţa 21-22, Ucraina - Norvegia 19-32, Olanda - Franţa 21-23, Ucraina -Ungaria 25-26, Suedia - Norvegia 24-19.
Rezultate directe din grupele secundare: Ucraina - Olanda 13-25, Suedia - Ucraina 33-25, Suedia - Olanda 25-18, Norvegia - Franţa 33-22, Franţa - Ungaria 18-21, Norvegia - Ungaria 34-13

★ **Primele două echipe din grupele principale s-au calificat în semifinale, unde joacă încrucişat**

Sunt sigur că vom câştiga Europenele. le batem pe daneze în finală, pentru că am înţeles că se va juca în Danemarca, iar ambiţia noastră va fi foarte mare
Mihai Geiger, tatăl Melindei Geiger

SPECIAL / TATĂL INTERULUI ROMÂNIEI MIHAI GEIGER, FACE LEGĂTURA TELEFONICĂ ÎNTRE FIICA SA ŞI MOTANUL DE ACASĂ, DIN BAIA MARE

Foto: Dan TĂUŢAN

BOGDAN VOINA: „TATA A FĂCUT NOPŢI ALBE“

Familia selecţionerului Radu Voina va urmări semifinala la televizor din superstiţie

Mirela BASESCU
mirela.basescu@prosport.ro

După ce în luna mai a oferit României o finală de Liga Campionilor, cu Oltchim, selecţionerul Radu Voina este pe cale să „recidiveze”. Fetele pregătite de el luptă azi (ora 15:30) pentru prezenţa în finala Campionatului European. O provocare care este trăită la maxim de familia Voina - soţia Carmelita şi cei doi copii, Bogdan şi Bianca - detaliată, pentru ProSport, de fiul antrenorului.

Bogdan, veţi fi în tribune la Herning?
Nu. Nu mergem acolo din superstiţie. De fiecare dată când am fost în tribună la un meci cu miză mare, lucrurile nu au ieşit prea bine, aşa cum a fost şi în mai, la Viborg. Mama a fost invitată acolo, însă nu ştiu ce decizie a luat.

Vei urmări meciul împreună cu sora ta?
Nu. Amândoi vom fi în Bucureşti, dar fiecare va urmări meciul la casa lui (râde). Ne vom vedea apoi şi vom discuta despre evoluţia primei reprezentative. Nu vrem să îi transmitem emoţii în plus lui tata.

Ai păstrat legătura cu domnul Voina?
Am vorbit cu tata tot timpul. Este destul de optimist, are foarte mare încredere în fete. Eu eram un pic sceptic după meciul cu Rusia, dar mi-a spus că atmosfera de la echipă este bună.

SUBIECT TABU

Cum vede familia voastră această semifinală?
Începem să ne obişnuim cu tata. Este al doilea eveniment ca importanţă al anului pe care ni-l oferă, după finala Ligii Campionilor. Suntem alături de el şi încercăm să îl sprijinim cum putem mai bine.

Se vorbeşte mult de handbal în familia Voina?
Absolut deloc. Acasă, handbalul este un subiect tabu, doar în competiţii se mai discută.

Familia Voina (foto) s-a reunit ultima dată la un meci de handbal în această primăvară, în finala Ligii Campionilor (tur) de la Viborg

Cum îl simţi înaintea semifinalei?
Tata cred că deja a dat drumul la cronomentru, noaptea asta bănuiesc că nu va mai conta, va fi o noapte albă pentru el şi, din câte îl cunosc, va căuta tot felul de soluţii ca să fim peste adversarele noastre în joc.

Cum e Suedia?
Nu mi-e frică. Am urmărit vreo două meciuri ale lor, de la aceste Europene, tocmai pentru a vedea cât de bune sunt. Nu pot să zic că m-au impresionat prin joc, sunt bune, dar sunt de învins, le putem bate. ■

PER JOHANSON

SUEDIA

TALIDA TOLNAI

CRISTINA NEAGU

VS.

CECILIA SKAGERSTAM

LINNEA TORSTENSON

ÎI E DOR DE WHISKY

Melinda Geiger a refuzat naționalele Austriei, Germaniei și Ungariei pentru a-și îndeplini visul: aurul european cu România

Vlad MĂCICĂȘAN
(Baia Mare)

Mihai, tatăl Melindei Geiger, povestește de ce fiica sa a repetat clasa I și cum fratele acesteia îi făcea temele la școala germană pentru ca ea să poată merge la handbal.

Melinda Geiger, una dintre puținele jucătoare care au impresionat în meciul cu Rusia, are o poveste care începe la Baia Mare. Născută într-o familie româno-germano-maghiară, Melinda a fost nevoită să repete clasa I pentru a-i face pe plac tatălui. „Mama sa a dat-o la o școală normală, dar eu, când m-am întors din Germania, am ținut să facă școala germană. Așa a ajuns să repete clasa I. I-a prins bine, pentru că a ajuns în clasă cu fratele său, care mai târziu îi făcea temele, ca ea să aibă timp de antrenamente", își amintește Mihai Geiger, tatăl și impresarul Melindei. „A și declarat că sunt singurul de care ascultă. După meciuri ne consultăm mereu. Îi spun ce a greșit și cum își poate îmbunătăți jocul", spune tatăl jucătoarei de la Oltchim.

WHISKY, PISICA MELINDEI

Mihai Geiger ar fi vrut să meargă în Danemarca, dar a rămas acasă să aibă grijă de pisica Melindei, Whisky, și spune că se lasă cu chef în bloc după fiecare victorie a României. „Văd meciurile la televizor cu vecinii Melindei, iar după fiecare victorie e chef în bloc. Sunt mândru de ea, că a ales să joace pentru România, deși a avut oferte și de la naționalele Austriei, Ungariei și Germaniei. După meciuri, mă sună și fata, iar eu fac pisica să miaune la telefon. Melinda se bucură când o aude", mărturisește tatăl handbalistei.

STRĂBUNICA, FANUL NUMĂRUL 1

Melinda nu e singura care-i telefonează după partidele României. „Mă sună și străbunica ei de 82 de ani să-mi spună că a văzut-o pe Melinda la televizor", se amuză Mihai Geiger, care e sigur că Melinda își va îndeplini obiectivele acestui sezon. „Vrea Campionatul European și Liga Campionilor cu Oltchim", dezvăluie mândru tatăl internaționalei. ■

Foto: Dan DUȚĂ

Foto: Marius HUȚU

CORESPONDENȚĂ
Marius HUȚU
din Herning
(Danemarca)

PUNCT FORTE
Goalkeeperul Lunde Haraldsen e „îngerul" din poarta Norvegiei
Foto: EPA

SEMIFINALĂ / DANEMARCA - NORVEGIA, AZI, ORA 18:00 ÎN DIRECT PE TVR 2

CARE E STEAUA NORDULUI?

România speră la o finală mare cu Danemarca. Nu s-ar supăra însă să joace și cu Norvegia

România a înșiruit trei victorii cu popoarele din fosta lugoslavie, iar acum trebuie să reducă la tăcere o „tripletă" nordică. Suedia, Norvegia și Danemarca.

A doua semifinală, Danemarca - Norvegia, a pus Nordul Europei pe jar. 12.500 de spectatori amestecați din cele două părți vor asista la una dintre cele mai așteptate dueluri din ultimii ani. Iar învingătoarea sau pierzătoarea, după caz, va juca mâine împotriva României. Danemarca, triplă campioană olimpică, a revenit la cel mai înalt nivel după aproximativ șase ani în care s-a „rătăcit" în necunoscut. Iar calificarea în „Final 4" a transformat țara în sărbătoare. De partea cealaltă, Norvegia este deținătoarea ultimelor trei titluri, dar și echipa văzută drept principala favorită la câștigarea medaliei de aur.

România și-ar dori o revanșă cu Danemarca în finală, dar nu s-ar supăra dacă ar fi și un duel cu Norvegia, numai ca acesta să fie în marea finală. ■

7 TIP DANEMARCA (ATAC)	
Mortensen	portar
Kviesgaard	ex. dreapta
Dalby	int. dreapta
Moller	centru
Troelsen	int. stânga
Kristensen	pivot
Norgaard	ex. stânga

Naționala României va reveni mâine-noapte în țară, la bordul charterului care va ateriza astăzi la Billund. Primirea echipei se va face la Salonul Oficial al Aeroportului „Henri Coandă"

7 TIP NORVEGIA (ATAC)	
Haraldsen	portar
Riegelhuth	ex. dreapta
Nostvold	int. dreapta
Hammerseng	centru
Alstad	int. stânga
Loke	pivot
Herrem	ex. stânga

PATRIILE HANDBALULUI

Danemarca are 120.000 de jucători legitimați. Norvegia: 100.000. România: doar 2.000

Pentru prima dată în istorie, Campionatul European a fost găzduit de două țări: Danemarca și Norvegia. Interesant este că Danemarca (Dalby, foto) găzduiește competiția pentru a treia oară în cele opt ediții organizate.

Când a atribuit acordarea ediției din 2010 a Campionatului European, EHF a ținut cont de tradiția pe care o au nordicii în handbalul mondial și de modul în care privesc această disciplină. Spre exemplu, în Danemarca sunt aproximativ 120.000 de handbaliști legitimați, la o populație de 5,4 milioane de locuitori. La fel, Norvegia (4,6 milioane locuitori) adună peste 100.000 de handbaliști, în condițiile în care sporturile de iarnă sunt la putere, iar anual organizează între 90.000 și 100.000 de meciuri!!! Apoi, Danemarca este triplă campioană olimpică (1996, 2000 și 2004), în timp ce Norvegia deține ultimele trei titluri continentale. Prin comparație, România are 2.000 de handbaliști la 22 de milioane de locuitori. ■

MEXICO '70 A ÎMPLINIT 70 DE ANI

Nicolae Lupescu şi-a revăzut colegii de generaţie ieri, la împlinirea a 70 de ani

Doru GHEORGHIU
doru.gheorghiu@prosport.ro

Directorul general al FRF, Ionuţ Lupescu, i-a organizat ieri, la Mogoşoaia, o petrecere-surpriză tatălui său, Nicolae Lupescu (foto). Acesta a împlinit 70 de ani, exact cifra cu care este identificată generaţia din care a făcut parte. Printre invitaţi s-au aflat fostul antrenor Angelo Niculescu, Nae Manea şi Marian Rada.

În 1970, Nicolae Lupescu intra tare la Pele, în acel meci de neuitat cu Brazilia, de la Mondialul din Mexic. La 40 de ani distanţă, ieri, la Mogoşoaia, alături de mulţi invitaţi, majoritatea foşti rapidişti, colegi de generaţie şi nu numai, Culae a rememorat acele momente.

La ziua de naştere a lui Lupescu sr au fost vizionate imagini cu acesta pe când juca fotbal, iar în momentul în care a văzut pe perete o fotografie cu el şi cu Pele, tatăl „Kaiserului" a avut ochii în lacrimi. Culae a primit din partea lui Nae Manea şi a lui Marian Rada un tricou al Rapidului, moment în care Ionuţ Lupescu a glumit pe seama echipei la care el a făcut performanţă: „Tată, ţi-aş fi adus şi eu un tricou de la Dinamo, dar, din păcate, la Dinamo este mare criză!". Mircea Lucescu a fost invitat şi el, dar nu a putut fi prezent pentru că a asistat la tragerea la sorţi a optimilor Ligii Campionilor. Şi-a transmis însă urările prin telefon. ■

EXCLUSIV / PROSPORT A AFLAT CÂT VA PLĂTI ADRIAN MUTU CA SĂ SCAPE DE AMENINŢAREA PUŞCĂRIEI PENTRU CĂ A BĂTUT UN CHELNER ÎNTR-UN CLUB DE NOAPTE DIN FLORENŢA, LA FINALUL LUNII OCTOMBRIE

SEARA DE BOX COSTĂ 50.000 DE EURO!

125 de mii de euro este salariul pe care Adrian Mutu îl primeşte lunar la Fiorentina

3 ani şi trei luni ar fi pedeapsa cea mai aspră pe care ar putea-o primi Adrian Mutu din partea justiţiei italiene

Foto: Vlad CONSTANTINESCU

Victima lui Mutu, Racaj Berat, a solicitat această sumă pentru a renunţa la plângerea făcută împotriva fotbalistului

Doru GHEORGHIU
doru.gheorghiu@prosport.ro

Adrian Mutu (foto) va rezolva până la urmă problemele pe care le are cu chelnerul din Florenţa pe care l-a bătut după o noapte de distracţie într-un restaurant. Îl va costa însă cam jumătate din salariul pe o lună de la Fiorentina.

Chelnerul Racaj Berat (foto medalion) are avocaţi care îl sfătuiesc foarte bine. Zilele trecute, Adrian Mutu s-a destăinuit unor apropiaţi că i-a propus lui Berat 15.000 de euro pentru a rezolva pe cale amiabilă problema. Acesta, prin apărătorii săi, i-a transmis însă atacantului Fiorentinei că oferta este ridicol de mică! Berat a solicitat, pentru a-şi retrage plângerea, nu mai puţin de 50.000 de euro! Atacantul Fiorentinei n-are încotro şi va accepta să plătească aceşti bani, pentru că altfel consecinţele penale pot fi foarte grave, Mutu fiind pasibil de a face chiar şi închisoare.

SCAPĂ TOTUŞI IEFTIN

Oricum, chiar şi 50.000 de euro pare un cuantum rezonabil, dat fiind că, imediat după incident, apăruse varianta că victima lui Adrian Mutu va solicita dublu pentru a stinge duelul din justiţie cu Mutu.

În dimineaţa zilei de 23 octombrie, la ora 05:00, Adrian Mutu se afla încă într-un club de noapte din Florenţa, unde a început un conflict verbal cu Berat. L-a chemat apoi afară pe chelnerul care îl servise până atunci, l-a culcat la pământ cu câteva lovituri cu pumnul, după care i-a aplicat şi câteva picioare. Berat s-a ales cu o fractură de piramidă nazală şi cu mai multe contuzii şi răni pe faţă şi la cap, ajungând la spital. Mutu avea să invoce ulterior că a fost provocat de respectivul chelner, care l-a jignit pe tema naţionalităţii. ■

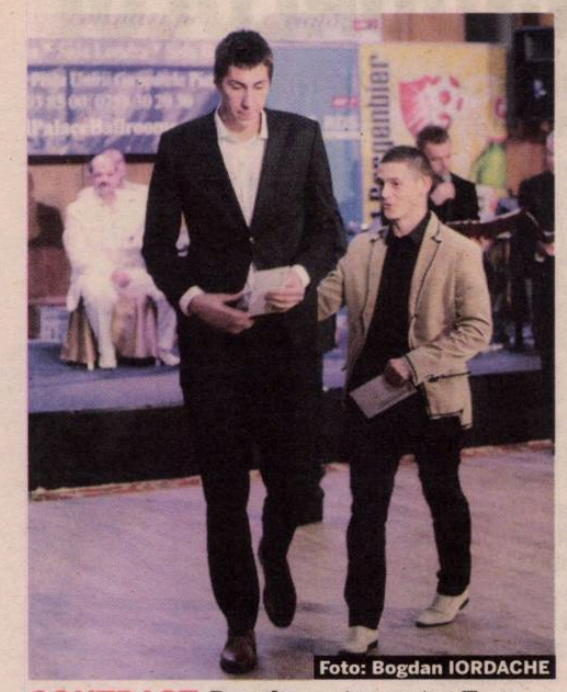

Foto: Bogdan IORDACHE

CONTRAST *Pantilimon (stânga) şi Torje, doi dintre prmianţi Galei LPF*

MITICĂ, ŞEFUL LIGII DE PARTY!

Toate numele grele din fotbal au fost aseară la petrecerea LPF, dar în centrul atenţiei s-a regăsit tot gazda evenimentului, Mitică Dragomir

Costin NEGRARU
costin.negraru@prosport.ro

Adrian DUMITRU
adrian.dumitru@prosport.ro

Într-una din sălile pe care le-a construit recent, şeful LPF a organizat petrecerea de sfârşit de an a fotbalului românesc. Invitaţi mulţi, ca la nunţile cu ştaif, şi muzică oltenească. Toate pe gustul lui Dumitru Dragomir (foto).

„Bă, v-am zis că nu vreau să văd nicio maşină aici, în faţă!", se aude ţipătul lui Mitică, în timp ce coboară din maşină. Angajaţii izbutesc doar un „Păi..." cu jumătate de gură, încercând să explice situaţia. „Niciun «Păi»! Să le spuneţi să întoarcă acolo, în spate, şi cu asta basta, ce dracu'!". Costumul negru i se oglindeşte în stratul de zăpadă şi doar şapca asortată nepotrivit pare din alt peisaj.

„NU MAI STAŢI CU ŞUBA PE VOI CA ŢĂRANII"

În sală, cântăreţul Adrian îl salută cordial: „Yeahhh! This is for mister Miticăăăă!". Invitaţii îşi fac apariţia rând pe rând. De la Stelea şi Cornel Dinu la Balaj şi Torje. Toţi sunt aici, dar puţini scapă de sfaturile lui Mitică: „Bă, nu mai staţi cu şubele astea pe voi ca ţăranii. Lăsaţi-le la garderobă!". Premierea a început cu un scurt discurs susţinut de „Corleone" şi tot el a dat startul la distracţie: „Hai cu haleala!". Apoi a început să cânte muzica. Ritmuri pur româneşti şi tot Mitică drept maestru de ceremonii. Preşedintele LPF s-a ridicat adesea şi s-a dus peste cântăreţi, oferind cu dărnicie dedicaţii pentru invitaţii de la „Corleone Party". ■

> În seara asta cântă Niculina Stoican şi Petrică Mâţu Stoian, cei mai buni la muzică oltenească
> **Dumitru Dragomir,** preşedinte LPF

Foto: Bogdan IORDACHE

PORTRET / PROSPORT VĂ PREZINTĂ AMĂNUNTE INEDITE DIN VIAȚA REVELAȚIEI DE LA NAPOLI: FUNDAȘUL MARTINOVIC

PROFIL DE CĂPITAN

ORICE E POSIBIL ÎN WWW.LIGAPROSPORT.RO

În viziunea foștilor săi antrenori, Novak Martinovic ar fi soluția cea mai potrivită pentru postul de lider al roș-albaștrilor

Corina MLĂDINOIU
corina.mladinoiu@prosport.ro

Bogdan STERIOPOL
bogdan.steriopol@prosport.ro

În ultima vreme, s-a vorbit tot mai des în Ghencea de lipsa unui lider în sânul echipei. Postul de căpitan a rămas vacant prea mult timp, plecarea lui Mirel Rădoi dovedindu-se un handicap vizibil. Acum însă, după evoluția entuziasmantă de la Napoli, Novak Martinovic a devenit soluția potrivită pentru a conduce vestiarul din Ghencea!

Novak Martinovic a fost cel mai bun jucător al Stelei la Napoli, iar oamenii din fotbal n-au ezitat să spună despre acesta că are mentalitatea potrivită pentru a deveni căpitanul roș-albaștrilor. „Martinovic trebuie să devină căpitanul echipei. E un jucător extraordinar. Are mentalitate de învingător, răutate, tot ce-i trebuie", a fost părerea lui Giovani Becali. Dincolo de impresia lăsată în Italia, sârbul de aproape 26 de ani are și o poveste care vorbește de la sine despre calitățile de lider ale acestuia.

A ÎNVĂȚAT ROMÂNA ÎNTR-UN SINGUR RETUR

Venit de la Pandurii, acolo unde într-un timp scurt (un retur întreg) a reușit să învețe limbile române și engleză, Martinovic aduce și alte argumente în privința IQ-ului considerat de apropiații săi „peste medie". Foștii lui colegi spun că Novak ar fi refuzat meditatorul, preferând să învețe româna din dialogurile cu coechipierii. Fundașul Stelei abordeaza ședințele de antrenament cu seriozitate maximă și pune osul la bătaie fără menajamente. Este un perfecționist, uneori rămânând chiar și peste program pentru a-și îmbunătăți capitolele pe care consideră că trebuie să le aprofundeze.

„AȘ FI VRUT 11 PARTIZANI CA MARTINOVIC"

Antrenorii cu care sârbul a intrat în contact au numai cuvinte de laudă la adresa sa. „Nu mă surprinde deloc faptul că Martinovic a ajuns să fie lăudat și să fie văzut ca un viitor căpitan al Stelei. Este un băiat foarte inteligent, profesionist, și îi prevăd un viitor frumos", a fost părerea lui Eugen Neagoe, în timp ce Sorin Cîrțu a spus că e luptător ca un partizan: „Am spus la un moment dat că, în cazul în care aș avea 11 partizani precum el, aș fi extrem de mulțumit. La Steaua ar putea fi căpitan după modul în care se pregătește și pentru atitudinea lui exemplară", a fost caracterizarea pe care Sorin Cîrțu i-a făcut-o lui Martinovic.

AR VREA SĂ TERMINE O FACULTATE ÎN ROMÂNIA

Conștient de faptul că va juca fotbal pentru o perioadă relativ scurtă, Martinovic s-a hotărât să-și termine studiile în România. A început o facultate, dorind să-și asigure o profesie importantă atunci când va spune adio sportului. ■

INEDIT DESPRE MARTINOVIC

★ Are afaceri la Belgrad, împreună cu fratele său deținând trei cafenele de lux.
★ Mottoul său este: „Fotbalul este viața mea!"
★ Nu suportă băutura, fumul de țigară și ieșirile în club.

Norocul lui Novak s-a numit Lăcătuș. De când a venit el la Steaua, joacă titular
Zvonko Milojkovic, impresar Martinovic

3
partide
a disputat Martinovic ca titular la Steaua în acest campionat

1
gol
a marcat fundașul Stelei, în prima etapă a returului

Martinovic este un jucător adevărat. Eu l-am antrenat și este un model de urmat. Atitudinea lui este de nereproșat atât în meciuri, dar mai ales la antrenamente
Sorin Cîrțu, fost antrenor Pandurii

80
de mii de euro
pe an câștigă sârbul la Steaua

ÎNCURAJARE

„CAPUL SUS, BĂIEȚI!"

Sorin Ghionea știe ce e în sufletul unui stelist atunci când este eliminat din Europa League. Fostul căpitan al roș-albaștrilor și-a adus aminte de episodul Middlesbrough din 2006 și crede că steliștii au avut mare ghinion la Napoli. „Nu sunt momente plăcute. Toți cei care au participat și la episodul Middlesbrough rămân cu acest regret. Trebuie să țină capul sus. La ce a arătat Steaua pe teren, nu poate fi vorba decât de ghinion. Steaua putea înscrie, băieții sunt de admirat", a spus Ghionea la GSPTV.

ATAC

PĂCURAR, SUPĂRAT PE ARGĂSEALĂ

Alexandru Păcurar consideră că a fost păcălit de Valeriu Argăseală și de Ilie Dumitrescu să își rezilieze contractul în schimbul unor bani, însă aceștia nu s-au mai ținut de cuvânt: „Sunt dezamăgit de cum m-au tratat Argăseală și Dumitrescu. Mi-au promis că voi vedea prima de calificare în Europa League și ultimul salariu, dacă renunț de bunăvoie la contract. M-au pus să semnez un act adițional care nici măcar nu e valabil, iar acum nu mai răspund la telefon", a spus Păcurar pentru ProSport.

LIGA PRO SPORT

DE CUMPĂRAT:

Tătărușanu	34.667
Bozovic	39.333
Cadu	43.000
Găman	42.333
Zicu	48.333
Spadacio	53.000
Wesley	48.000
Torje	56.000
Fl. Costea	51.667
B. Stancu	54.000
Traore	41.000
	511.333

INTRĂ PE WWW.LIGAPROSPORT.RO

Știm ce înseamnă să fii suporter!
De aceea scriem mai mult despre echipa ta favorită. PRO SPORT

OPINIE

PE BUNE

Mihai MIRONICĂ

mihai.mironica@protv.ro

DE BUSTIBUS

În minutul 93 al meciului de la Napoli, cam când încep de fapt meciurile la Napoli, jucătorii Stelei se unduiau la cornerul lui Hamsik în ritm de Busta Rhymes. De fapt, dacă chiar s-ar fi contorsionat în ritm de ceea ce ilegal se cheamă „muzica" domnului Busta, băieții celui mai upgradat manager general din fotbalul nostru ar fi respins de lângă Cavani. ***În realitate, ceata de bamboo-s a lui Meme se mlădia leneș în propriul careu ca atunci când faci dansul împerecherii cu păsăretul din cluburile de neam prost (cocalari ar fi politic incorect).*** În timp ce Meme redevenea „cel mai bun manager din România" (cu organizarea de astfel de escapade ajung fotbaliștii să declare despre tine că ești „cel mai bun manager"), „norocoșii" din Napoli câștigau un meci la Genova jucând în inferioritate numerică. Nu am nicio îndoială că un marcaj unu la unu la o pițipoancă „bust-a rhymes" pe la 3 dimineața nu te ostoiește cât un marcaj unu la unu' Toni. Luca Toni, cum ar fi zis James Bond. Și așa vii la meciul decisiv din Europa League mai proaspăt și mai tonic decât epuizații lui Napoli, storși în meciul de la Genova.

Dorin Goian spunea că avea impresia despre el că e un fotbalist pregătit pentru orice după ce jucase de multe ori și în Liga Campionilor cu Steaua. A mărturisit că apoi a înțeles ce impresie greșită avea despre el când s-a băgat la niște miuțe cu noii săi coechipieri de la Palermo. Deac, considerat un jucător „vitale" în Liga I, a descoperit la Gelsenkirchen că era o adiere de vânt față de teutonii din echipa sa atunci când a venit vorba de rezistență, forță, ritm. Fleacuri...

Pentru Romeo Surdu și toți ceilalți Surzi din fotbalul nostru care au vorbit de GHINION! după golurile încasate târziu de la o echipă, Napoli, care a marcat în 31 de meciuri din 2010 după minutul 75... Și o duzină de goluri după minutul 90... Numai goluri decisive (adică nu de la 3-0 s-a făcut 4-0)... Singurul ghinion este că vă faceți profesia într-un mediu care nu vă pune în valoare la maxim fizic, tehnic, mental, cultural. Și, așa cum spune Răzvan Lucescu, singura șansă a fotbalului nostru este ca noii jucători care au ceva potențial să plece, să fie remodelați în fotbalul adevărat și să dea apoi naționalei ce au acumulat. Deși, și dacă rămân nu-i rău... Felix Magath habar n-are de Busta Rhymes, cred că o arde tot pe BZN.

SFAT

GIGI: „M-AR INTERESA PERALTA"

Gigi Becali a primit sfaturi de la Sorin Cîrțu despre ce jucători ar trebui să aducă la Steaua în această iarnă. „Dacă tot vrei un mijlocaș de calitate, CFR are doi super mijlocași, Costa si Peralta! Peralta mai are jumătate de an și ar vrea să plece", a fost sfatul lui Cîrțu, în timp ce răspunsul lui Becali a fost: „M-ar interesa jucătorul Peralta, dar nu m-am gândit niciodată să îl iau".

DIALOG

„DACĂ BĂGA CÎRȚU AUTOBAZA, NU MAI LUAM GOL!"

Din ciclul „Să râdem cu Gigi Becali" face parte și un dialog amuzant pe care patronul Stelei l-a avut aseară, în direct la Gsptv, cu Sorin Cîrțu. Becali i-a spus acestuia că Stelei i-ar fi trebuit o autobază la Napoli: „Gigi Becali: «Băi, Sorine, dacă erai tu antrenor la noi și băgai autobaza nu mai luam gol!». Sorin Cîrțu: «Lasă, Gigi! Am avut autobază la fiecare meci din ligă și mereu am luat gol»", a continuat „Sorinaccio".

MUTĂRI / DUPĂ GABRIEL MATEI (PANDURII) ȘI DORINEL POPA (BRĂNEȘTI), STEAUA A MAI PUS OCHII PE UN JUCĂTOR DE VIITOR

THE NEW STEAUA!

ProSport a aflat că Ionuț Neagu de la Oțelul este fotbalistul pe care Mihai Stoica vrea să-l aducă neapărat în iarnă pentru viitorul proiect din Ghencea

Bogdan STERIOPOL
bogdan.steriopol@prosport.ro

Corina MLĂDINOIU
corina.mladinoiu@prosport.ro

Deși au ratat primăvara europeană, roș-albaștrii nu încetează să se miște pe piața transferurilor! Dacă Anghelov, Kapetanos sau Onofraș se numără printre „măselele stricate" de care steliștii se vor debarasa, la capitolul veniri au apărut fotbaliști cu „sânge proaspăt": Ionuț Neagu, Gabi Matei și Dorinel Popa sunt țintele managerului Stoica.

O altă pauză competițională, o altă față a Stelei! Și cum în fiecare iarnă în gara din Ghencea debarcă o mulțime de jucători și pleacă o alta, și în această iarnă situația este asemănătoare. De plecat, vor pleca cinci fotbaliști. De venit? Deocamdată doar trei, însă aceștia sunt siguri! Ionuț Popa, Gabi Matei și Dorinel Popa sunt țintele principale pe care Mihai Stoica dorește să le aducă sub comanda lui Marius Lăcătuș. Toți trei, fotbaliști de mare valoare, dornici de afirmare, care în retur vor avea statutul de rezerve, cu misiunea de a crește alături de echipă, iar din campionatul următor să fie prezenți constant în primul „11".

NEAGU, PRINCIPALA ȚINTĂ

Ionuț Neagu este pus în capul listei de Meme! Evoluțiile gălățeanului l-au încântat și pe patronul Gigi Becali, care l-a urmărit pe câteva DVD-uri pe tânărul mijlocaș. În următoarele zile, Gigi Becali va demara negocierile cu președintele Oțelului, Marius Stan! „Neagu este ținta principală a lui Meme, însă trebuie să ne înțelegem și cu Marius Stan. E un fotbalist de viitor, de care Dorinel Munteanu nu prea ar vrea să se despartă așa ușor", au dezvăluit surse din cadrul clubului roș-albastru. ■

Meme Stoica și Marius Lăcătuș vor să aducă jucători tineri în această iarnă pentru ca, în cazul în care Steaua nu ia titlul de campioană la vară, să aibă deja pregătit scheletul pentru echipa viitorului sezon

Am văzut doi jucători propuși de Meme pe DVD și mi-au plăcut. Sunt fotbaliști tineri, de mare valoare, de care nu știam mare lucru. Pe al treilea încă nu am apucat să-l văd. Nu sunt nume mari, dar sunt de viitor

Gigi Becali, patron Steaua

DORINEL POPA

★ A împlinit 22 de ani în noiembrie
★ Evoluează ca mijlocaș central ofensiv sub comanda lui Ilie Stan, la Victoria Brănești
★ Are 18 meciuri în acest sezon, toate ca titular, reușind să înscrie de două ori
★ În schimbul lui Dorinel Popa, președintele Buzărin solicită oficialilor roș-albaștrilor peste 150.000 de euro

IONUȚ NEAGU

★ A împlinit 21 de ani în octombrie
★ Evoluează din 2009 la Oțelul Galați, fiind 100% produsul gălățenilor, pe postul de mijlocaș defensiv
★ Are 43 de meciuri în Liga I, reușind să marcheze un singur gol
★ Oficialii gălățeni solicită în schimbul tânărului jucător aproximativ 700.000 de euro

„AȘ FI IPOCRIT SĂ SPUN CĂ NU VREAU LA STEAUA!“

Matei nu își ascunde dorința de a evolua în Ghencea, dar ar dori să mai rămână la Pandurii pentru a căpăta mai multă experiență

Corina MLĂDINOIU
corina.mladinoiu@prosport.ro

Gabriel Matei (foto, în stânga) este una din țintele roș-albaștrilor din această iarnă. Fundașul dreapta al Pandurilor a recunoscut că își dorește să facă pasul în Ghencea, dar nu acum, ci la vară, pentru a avea timp să se „călească” la Târgu Jiu.

Gabi, numele tău este pe buzele șefilor de la Steaua...
Eu sincer nu știu prea multe, sunt în vacanță, dar mă onorează să aflu că fac parte din obiectivele Stelei. Cunosc interesul lor, dar doar din presă.

Mihai Stoica te dorește cu insistență. Tu?
Bineînțeles că mi-aș dori și eu să joc în Ghencea. Cine n-ar vrea, de fapt?! Fără îndoială e echipa cea mai bună a României și ipocrit e cel care nu recunoaște că abia așteaptă să fie luat în vizorul Stelei.

Aștepți telefonul lui Meme?
Aș fi onorat să fiu sunat de domnul Stoica, dar cred că mai important e să se înțeleagă conducerile între ele și abia pe urmă să fiu înștiințat de rezultatul negocierilor.

Dar antrenorul tău a spus că ești încă prea crud...
Ce-i drept, aș prefera să rămân la Pandurii până la vară și abia apoi să fac trecerea în Ghencea. În felul acesta aș fi pregătit sută la sută să fac performanță la Steaua. ■

> Cred că ar fi mai bine pentru Matei, cel puțin până în iarnă, să rămână la Pandurii. Are doar 20 de ani și are nevoie pentru moment de un mediu în care nu există atât de multă presiune
> **Petre Grigoraș,** antrenor Pandurii

> **Steaua a procedat aproape identic între 1990 și 1992, când a făcut achiziții de până în 21 de ani. Astfel au apărut jucători precum Panduru, Gâlcă, Prodan sau Filipescu**

25,2
ani
ar fi media de vârstă a lotului antrenat de Marius Lăcătuș dacă Steaua i-ar transfera pe Ionuț Neagu, Gabriel Matei și Dorinel Popa

GABRIEL MATEI

★ Va împlini 21 de ani în februarie 2011
★ Evoluează sub comanda lui Petre Grigoraș la Pandurii Tg. Jiu pe postul de fundaș dreapta
★ A debutat în Liga I sub culorile lui Internațional Curtea de Argeș, având 37 de jocuri în prima ligă. Pentru gorjeni a bifat deja 17 partide
★ Președintele Marin Condescu solicită aproximativ 150.000 de euro în schimbul jucătorului, plus un procent dintr-un eventual transfer
★ FC Vaslui este concurentul direct al Stelei pentru Matei

> Am doar 20 de ani, nu pot să spun că sunt experimentat. Poate mă va motiva și mai mult concurența pentru postul de titular la Steaua, sau poate mă va inhiba, dar deocamdată sunt jucătorul celor de la Pandurii
> **Gabriel Matei,** fundaș Pandurii

„FIARA“ VREA UN JUCĂTOR GEN WESLEY!

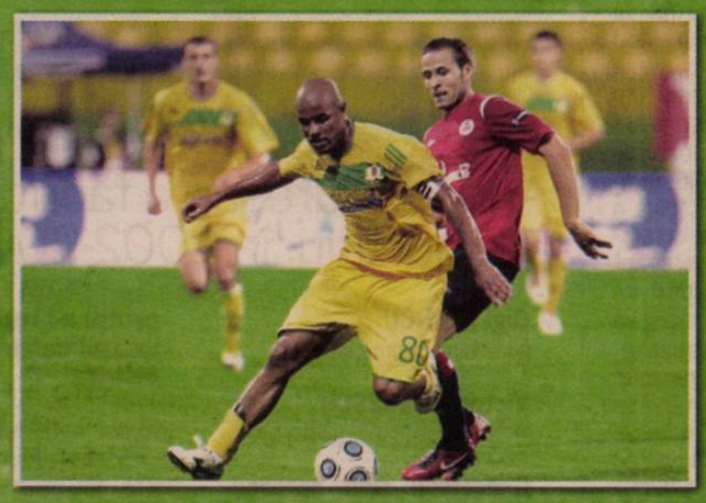

Lăcătuș are și el o dorință în privința transferurilor: un mijlocaș ofensiv capabil să facă mult mai ușor legătura dintre apărare și atac. Exact ce i-a lipsit la Napoli!

Care este profilul noului jucător pe care Lăcătuș și-l dorește? Experiență, valoare, creație, fantezie, șut! Pe scurt: „O să luăm un număr 8”, a spus Becali!

Zilele trecute, între Marius Lăcătuș și Mihai Stoica a avut loc o discuție referitoare la perioada de transferuri. Pe lângă cei trei tineri pe care managerul dorește să-i aducă, Marius Lăcătuș ar vrea și el un fotbalist cu experiență: „Avem nevoie de un mijlocaș de creație! Să aibă experiență, să știe bine cu mingea, să scoată repede un om din joc. Un fotbalist care să facă legătura între apărare și atac!”, a fost mesajul lui Lăcătuș.

NU CONTEAZĂ DACĂ E ROMÂN SAU STRĂIN

Momentan nu s-au gândit la un fotbalist anume, însă până la începutul primului cantonament din Turcia, „Fiara” îl va avea sub comandă. „Lăcătuș nu a dat nume, însă dorește un fotbalist pe profilul lui Wesley sau Spadacio! Nu contează dacă el va fi adus din campionatul intern sau din străinătate, însă Meme l-a asigurat că-l va avea în pregătiri”, au dezvăluit surse din cadrul clubului. ■

ELTON, PARIUL LUI MEME

În 2007, pe când ocupa aceeași funcție, și Mihai Stoica a simțit că Steaua are nevoie de un mijlocaș de creație! A fost plecat ceva vreme prin Brazilia, iar în scurt timp a găsit soluția. S-a întors cu Elton, jucător care evoluase la Corinthians! A jucat opt meciuri în culorile roș-albastre, marcând chiar la debut, în partida cu FC Argeș, scor 2-0. Brazilianul avea câteva plusuri, care i-au încântat pe suporterii stelișți: dribla excelent, avea o viziune perfectă a jocului, însă nu era ajutat de înălțime. Avea mereu probleme la duelurile aeriene și nu putea face faza defensivă.

Foto: Bogdan IORDACHE

500 DE EURO KG ÎN PLUS!

Stafful tehnic le-a înmânat jucătorilor un program de antrenament, pe care trebuie să-l respecte cu sfințenie în vacanță

Bogdan STERIOPOL
bogdan.steriopol@prosport.ro

Corina MLĂDINOIU
corina.mlădinoiu@prosport.ro

Aproape o lună de vacanță și-au trecut în cont fotbaliștii roș-albaștrii! Și pentru a se evita problemele cu kilogramele în plus, stafful tehnic a alăcuit jucătorilor un program special. O zi alergări, o zi sală de forță și o altă zi saună, plus piscină.

Cum pauza competițională se întinde pe o perioadă destul de lungă, Marius Lăcătuș le-a pregătit elevilor săi un program de antrenament pe care să-l execute fără întrerupere până pe 10 ianuarie. „Vor face într-o zi alergări ușoare, apoi a doua zi să meargă la sala de forță, iar a treia zi să meargă la piscină sau saună. Totul să se repete până la finalul vacanței”, au dezvăluit surse din cadrul clubului.

DE LA 2 KG ÎN SUS SUMA SE DUBLEAZĂ

De ce a făcut tehncianul acest program? „Când vin jucătorii în ianuarie la pregătiri să nu o luăm de la zero, să o luăm de la 30% sau 40% greutate în plus. Așa vor intra mai repede în pregătire”, au dezvăluit surse din cadrul clubului. Ce s-a va întâmpla dacă roș-albaștrii nu vor respecta acest program și vor veni cu kilograme în plus? Regulamentul de ordine interioară îi taxează pe fotbaliști 500 de euro dacă vor sări peste două kilograme. „Dacă au două kilograme în plus, atunci vor fi taxați cu 500 de euro, iar dacă vor avea peste, atunci suma se va dubla”, au mai dezvăluit aceleași surse. ■

Obișuit să întârzie la reunirea echipei, Ricardo este unul dintre fotbaliștii roș-albaștrii care sunt predispuși să ia ușor în greutate

AFACERE / PRIMĂRIA CHIAJNA A CUMPĂRAT DE LA BUCȘARU DEJA 50% DIN ACȚIUNILE ECHIPEI

Foto: Cosmin MOȚEI

SE NAȘTE UNIREA CHIAJNA!

S-a bătut palma: vicecampioana se mută în Ilfov, iar Costel Orac va fi antrenor principal

Mihai ANDRIEȘ
mihai.andries@prosport.ro

Așa cum Prosport anunța încă din ediția de sâmbăta trecută, Dumitru Bucșaru lasă în urmă orașul Urziceni și își mută echipa ceva mai aproape de București. La finalul acestei săptămâni, autoritățile din Chiajna au căzut la un acord cu patronul Unirii și din retur vor găzdui meciurile din Liga I ale vicecampioanei României.

Primăria din Chiajna a cumpărat deja 50% din acțiunile echipei de la Dumitru Bucșaru, astfel că echipa, care se va numi Unirea Chiajna din vara lui 2011, va fi deținută în coproprietate. Bucșaru va aduce la Chiajna nu doar echipa și locul de Liga I, ci și o parte din cele necesare omologării arenei din localitate pentru primul eșalon, cum ar fi sistemul video și cel de turnichete. De partea cealaltă, Chiajna va pune la dispoziție stadionul, cei mai buni jucători din actualul lot, dar și antrenorul. Costel Orac va conduce Unirea din retur, el fiind tehnicianul care a promovat Urziceniul în Liga I, în 2006.

HARABABURĂ CU NUMELE

Concordia Chiajna nu va dispărea însă, de ea urmând să „beneficieze" comuna Berceni, care va găzdui din retur meciurile de Liga a II-a ale Concordiei, cu un lot alcătuit din cei mai buni jucători ai echipei locale ACS (Liga a III-a) și cei rămași pe dinafară de la Chiajna. Interesant de remarcat este faptul că niciuna dintre echipe nu își va schimba numele din cauza regulamentului care nu permite fuziuni în pauza de iarnă. Așa că vom avea o situație inedită: Unirea Urziceni va juca la Chiajna, Concordia Chiajna la Berceni, iar ACS Berceni la Roșu, acolo unde își dispută meciurile Chiajna II. ■

28
de milioane de euro
a încasat, cu aproximație, Dumitru Bucșaru de pe urma Unirii Urziceni. Din acești bani nu sunt însă scăzute cheltuielile cu întreținerea echipei

AFACERE / RAPIDUL VREA SĂ TRANSFERE UN FOTBALIST PE CARE L-A AVUT ÎN CURTE

ȘI „REPATRIAZĂ" CAMPIONII

ORICE E POSIBIL ÎN WWW.LIGAPROSPORT.RO

Foto: Dan TĂUȚAN

Andrei Mureșenii (foto în dreapta) este unul dintre favoriții lui Marius Șumudică, el evoluând în toate cele 17 meciuri ale returului de campionat 2009-2010, când „Șumi" o antrena pe Gloria Bistrița

Andrei Mureșan a făcut parte din lotul Rapidului care a câștigat ultimul titlu, în 2002-2003. Acum îi va costa 400.000 de euro

Gigi STANCU
gigi.stancu@prosport.ro

Victor STOICESCU
victor.stoicescu@prosport.ro

Giuleștenii sunt aproape să-l readucă la echipă pe Andrei Mureșan, pe care l-au avut sub contract când acesta avea 16 ani, dar pe care l-au tratat în „stilul Rapid". Adică a fost împrumutat, apoi uitat la respectivul club, pentru ca, într-un final, să se renunțe la el doar pentru câțiva euro. Acum, George Copos trebuie să scoată din buzunar aproape jumătate de milion de euro pentru a-l readuce pe mijlocașul defensiv al Gloriei Bistrița.

Deși este născut în 1985, Andrei Mureșan a făcut parte din grupa '83 a Universității Cluj care a câștigat în 2001-2002 titlul național, fiind coleg cu Răzvan Cociș, George Florescu și Janos Szekely. În sezonul următor a fost adus la Rapid de Mircea Rednic și de Giovani Becali, făcând parte din lotul care a încheiat turul Ligii I pe primul loc, la 10 puncte în fața Stelei. Mureșan n-avea decât 16 ani atunci și, deși n-a intrat niciun minut, a fost ținut în permanență de „Puriu" la antrenamentele echipei mari.

N-A AVUT LOC DE MĂLDĂRĂȘANU

În pauza competițională dintre tur și retur, la Rapid s-a întors din aventura Beșiktaș Marius Măldărășanu, care juca în aceeași zonă a terenului ca și el, iar Mureșan a fost retrogradat la echipa a doua. Deși mijlocașul central promitea la acea oră să devină un fotbalist de valoare, Rapidul l-a cedat până la urmă, la finalul sezonului, la Universitatea Cluj, în Liga a II-a. Mureșan a jucat cinci sezoane pentru „U" și alte cinci pentru Bistrița, cu excepția unui tur, în 2009, când a evoluat pentru Kuban Krasnodar, iar la 25 de ani a ajuns principala țintă pentru Marius Șumudică. ■

TRANSFER

RĂDUȚĂ ÎN SCHIMBUL LUI ISSA BA

Zilele următoare vor demara negocierile pentru transferul mijlocașului senegalez de la Târgu Mureș, Issa Ba. Ardelenii îl vor în schimb pe atacantul Lucian Răduță, pus pe lista de transferuri de către Rapid. „Îl vor pe Issa Ba, iar noi îl vrem pe Răduță. Sper ca până la reunirea lotului să se facă tranzacția", a declarat directorul general al mureșenilor, Aurelian Băbuțan.

ABONEAZĂ-TE LA PROSPORT!
★ „CUMPĂR PROSPORT" PRIN SMS LA 7533 (7€ fără tva) / 1 LUNĂ
★ ONLINE: WWW.PROSPORT.RO (VISA / MASTERCARD / VISA ELECTRON SAU MAESTRO)
★ PRIN ORDIN DE PLATĂ SAU MANDAT POȘTAL (vezi talonul »)
Contravaloarea abonamentului se poate achita prin ordin de plată la orice bancă sau prin mandat poștal la orice oficiu poștal, în contul Publimedia International - RO76INGB0001000180258927 deschis la ING Bank, sector 1, CIF RO 12530043. Prețul include TVA și taxele de distribuție. Publimedia International își asumă responsabilitatea trimiterii abonamentului către dumneavoastră. Eventualele erori în distribuție nu cad în sarcina noastră, dar trebuie semnalate imediat pe adresa abonamente@mpg.ro.

NUME ȘI PRENUME
ADRESA
TEL/FAX EMAIL
■ ProSport 1 lună 35 RON ■ ProSport 3 luni 85 RON ■ ProSport 6 luni 160 RON ■ ProSport 12 luni 298 RON ■ ProSport și Gândul 1 lună 50 RON
Completează talonul de mai sus, decupează-l și trimite-l împreună cu dovada plății pe adresa: Str. Aurel Vlaicu, nr. 62-64 - Departament Abonamente; prin fax: 0318.256.243 sau prin email: abonamente@mpg.ro. Abonamentele plătite până în data de 20 a lunii în curs, vor fi distribuite cu 1 a lunii următoare
■ Nu sunt de acord ca datele mele personale să fie incluse în baza de date cu cititorii produselor editate de Publimedia International, conform Legii 677/2001.

A VENIT MOȘUL LA DINAMO

Foto: Cosmin MOȚEI

Chiar dacă mulți fotbaliști n-au mai văzut salariile de cinci luni, șefii au făcut ieri un efort și le-au împărțit daruri juniorilor

Nicu BĂDESCU
nicu.badescu@prosport.ro

Jucătorii de la Dinamo și gloriile din organigrama clubului i-au luat ieri locul lui Moș Crăciun și i-au răsplătit pe micuții fotbaliști ai Centrului de Copii și Juniori. Cu „Mister" Dinu în frunte, Torje, Alexe și Liviu Ganea le-au împărțit daruri celor care reprezintă viitorul „câinilor".

Criza financiară a fost necruțătoare sezonul acesta cu jucătorii de la prima echipă a lui Dinamo, dar se pare că, indiferent de condiții, șefii din „Ștefan cel Mare" nu renunță la copiii clubului. Fără Andone, plecat deja în vacanță, în Thailanda, mai mulți reprezentanți ai lui Dinamo au împărțit ieri zeci de pungi cu daruri puștilor de la juniori. Torje, Alexe și Liviu Ganea au și ei cereri pentru Moș Crăciun, principala fiind, evident, revenirea în fruntea clasamentului din Liga I. Pe lângă cei trei, la acțiunea organizată ieri de „câini" au mai luat parte Cornel Dinu, Cornel Țălnar, Florin Prunea, Ionel Ganea și Ion Moldovan.

> Nu i-am trimis scrisoare Moșului, dacă e să plec, plec și fără o scrisoare. Șansele să câștigăm campionatul sunt mici
> **Gabriel Torje,** mijlocaș Dinamo

9:42 AM
m.prosport.ro
„ȘEFII NU M-AU APRECIAT"
Mijlocașul Timișoarei, **Ianis Zicu (foto)**, a vorbit despre ceea ce a avut de suportat în prima perioadă a anului, când evolua în „Ștefan cel Mare". „Mi-a fost foarte greu, mai ales că de-abia revenisem după accidentare. Conducerea lui Dinamo nu m-a apreciat deloc, nu au avut încredere în mine. În plus, suporterii nu au putut să-mi ierte anul petrecut în Giulești. A trebuit să plec din aceste motive", a spus Zicu la GSP TV.
Intră pe m.prosport.ro direct de pe telefonul mobil!

TRANSFER / AZI, FINANȚATORUL „ȘEPCILOR" SE VA ÎNTÂLNI CU "PRINȚUL" ȘI CU IMPRESARUL ACESTUIA PENTRU A PERFECTA TRANZACȚIA

S-A DECIS: PLEACĂ LA „U" CLUJ

Patronul ardelenilor, Florian Walter, s-a înțeles cu Nicolae Badea. De pe contract mai lipsește doar "autograful" lui Adrian Cristea

Nicu BĂDESCU
nicu.badescu@prosport.ro

Vlad MĂCICĂȘAN
vlad.macicasan@prosport.ro

Plecarea lui Adrian Cristea de la Dinamo depinde doar de el. Universitatea Cluj și roș-albii s-au înțeles, iar în contul sumei de 1,5 milioane de euro, datoria acționarilor „câinilor" către fostul lor coleg Florian Walter, fotbalistul a fost cedat „șepcilor roșii". Acum, mai rămâne doar ca „Prințul" să dea cu pixul!

Iar acest lucru se poate întâmpla în weekend, atunci când Florian Walter se va întâlni cu fotbalistul și cu impresarul acestuia, Victor Becali. Misiunea finanțatorului clujean nu pare a fi una dificilă, mai ales că jucătorul a declarat în mai multe rânduri că dorește „să schimbe aerul". Dacă mai adăugăm și salariul pe care fostul acționar din „Groapă" i-l pregătește dinamovistului, atunci putem spune că totul e floare la ureche.

SALARIU 16.000 DE EURO PE LUNĂ

Din câte se pare, în Ardeal Adrian Cristea va primi în jur de 16.000 de euro pe lună, asta în timp ce la Dinamo remunerația sa este de 75.000 de euro pe an, plus 1.000 de euro bonus pentru fiecare partidă bifată. Și totuși Cristea nu este pe deplin mulțumit, asta pentru că fotbalistul ar fi vrut să meargă în străinătate. Totuși, dinamovistul se pare că va accepta oferta lui Walter, dar ar vrea să stipuleze în înțelegerea cu Universitatea că, în cazul în care va primi o ofertă din străinătate până la reunirea lotului condus de Ionuț Badea, să fie lăsat să plece.

ORICE E POSIBIL ÎN WWW.LIGAPROSPORT.RO

> Distanța te unește, așa că Adrian nu va avea probleme în relația lui cu Bianca. Dacă fuge de la echipă după ea, îl aduc eu înapoi!
> **Florian Walter, patron "U" Cluj**

> Adrian ar fi vrut în străinătate, dar i-am spus să vină la Cluj, să facem treabă, iar apoi e liber să plece. Vreau ca „U" să fie pentru el o rampă de lansare
> **Florian Walter patron "U" Cluj**

> Avea nevoie de o schimbare. Walter și Claudiu Niculescu îl cunosc și o să-l ajute
> **Victor Becali impresar**

CONDIȚIE

ȘI NEGOIȚĂ VREA SĂ FIE ACȚIONAR MAJORITAR!

Ionuț Negoiță a renunțat să o mai finanțeze pe Poli Iași. Șeful de la Rin este în continuare „curtat" de Nicolae Badea pentru a deveni acționar în „Ștefan cel Mare", însă se pare că acest lucru nu se va întâmpla în actuala pauză competițională. Asta pentru că omul de afaceri vrea să mai aștepte până la vară, iar apoi, în funcție de situația clubului, să dea un răspuns propunerii. Din câte se pare, actualul sponsor al „câinilor" se gândește să preia pachetul majoritar de acțiuni. Exact la fel a procedat și Ioan Niculae, patronul celor de la Astra Ploiești.

DORINȚĂ

SFATUL LUI MANEA: „MORAES SĂ SE DUCĂ LA RAPID"

Antrenorul Gloriei Bistrița, Nicolae Manea, nu poate să uite de trecutul său rapidist și recunoaște că, dacă va avea vreun cuvânt de spus în ceea ce privește plecarea lui **Junior Moraes (foto)**, îi va recomanda brazilianului să aleagă Giuleștiul. „Între Steaua și Rapid, bineînțeles că l-aș sfătui să meargă la Rapid. Toată lumea știe că am petrecut 30 de ani acolo, iar rapidist rămâi toată viața, oriunde ai fi. Îmi doresc ca el să ajungă la Rapid și Rapid, să câștige campionatul", a afirmat Manea.

SPORTUL

VLADIMIR NICULESCU A SCĂPAT DE OPERAȚIE

Accidentat la umărul drept în meciul pierdut cu FC Vaslui (0-1), portarul Sportului Studențesc, Vladimir Niculescu, a ratat ultimele două partide din 2010. Cu toate că medicul național, Pompiliu Popescu, i-a recomandat să se opereze, până la urmă situația goalkeeperului nu s-a dovedit foarte gravă. Fotbalistul urmează acum un tratament de recuperare, iar la începutul anului viitor va fi complet refăcut.

LIGA I

www.prosport.ro

PROGRAM TV

ASTĂZI

15:30 / DIRECT
TVR 2
Handbal, CE feminin: România - Suedia

16:30 / DIRECT
EUROSPORT 2
Bundesliga: Eintracht Frankfurt – Dortmund

17:00 / DIRECT
DIGI SPORT
Premier League: Arsenal - Stoke City

19:30 / DIRECT
DIGI SPORT
Premier League: Liverpool – Fulham

21:00 / DIRECT
DIGI SPORT PLUS
Primera: Espanyol - FC Barcelona

21:45 / DIRECT
DIGI SPORT
Serie A: Milan – Roma

MÂINE

13:30 / DIRECT
SPORT 1
Fotbal Olanda: Ajax – Feyenoord

13:30 / DIRECT
DIGI SPORT
Serie A: Lazio – Udinese

14:00 / DIRECT
DIGI SPORT PLUS
Premier League: WBA - Wolverhampton

16:00 / DIRECT
DIGI SPORT PLUS
Fotbal Turcia: Konyaspor - Galatasaray

16:00 / DIRECT
DIGI SPORT
Serie A: Chievo - Juventus

18:00 / DIRECT
TVR 2
Handbal, CE feminin: finala

18:00 / DIRECT
DIGI SPORT
Premier League: Chelsea - Man. United

18:00 / DIRECT
DIGI SPORT PLUS
Ligue 1: FC Sochaux - Bordeaux

18:30 / DIRECT
EUROSPORT 2
Bundesliga: VfB Stuttgart – Bayern

20:00 / DIRECT
DIGI SPORT
Primera: Malaga - Atletico Madrid

21:00 / DIRECT
SPORT.RO
Știri

22:00 / DIRECT
DIGI SPORT
Primera: Real Madrid - Sevilla

22:00 / DIRECT
DIGI SPORT PLUS
Ligue 1: Marseille – Ol. Lyon

23:15 / DIRECT
SPORT 1
NFL: Pittsburgh – NY Jets

ProSport nu-și asumă răspunderea pentru eventualele schimbări operate între timp în program

FC BRAȘOV

JUCĂTORII SE REVOLTĂ ȘI NU-L VOR PE CONCEICAO

Vestea că **Antonio Conceicao (foto)** este noul antrenor de la FC Brașov a încins spiritele în vestiarul formației de sub Tâmpa. Jucătorii galben-negrii nu sunt de acord cu mutarea, dat fiind faptul că ei se înțeleg foarte bine cu actualul staff format din Dănuț Oprea și Dănuț Isăilă. Mai mult, fotbaliștii sunt revoltați că nimeni din conducerea clubului nu le-a cerut părerea înainte de a aduce un nou antrenor. „Pe noi nu ne-a întrebat nimeni nimic dacă ne dorim să lucrăm cu Antonio Conceicao sau dacă dorim să continuăm cu antrenorii de acum", ne-a declarat un fotbalist de la FC Brașov sub protecția anonimatului.

„AR FI CA LA MONDIALUL DIN '90"

Iosif Rotariu a fost de cinci ori campion cu Steaua ca jucător, dar spune că un titlu cu Poli ar fi cel mai prețios

Radu FAUR
radu.faur@prosport.ro

Antrenorul secund al lui Poli Timișoara, Iosif Rotariu, crede că echipa alb-violetă a ajuns la maturitatea necesară pentru a câștiga primul trofeu după cinci ani de investiții sterile în „era Iancu".

Ce așteptați de la 2011?
În primul rând să fiu sănătos, iar pe plan fotbalistic aștept ca în vară, Timișoara să fie campioana României.

Alexa spune că aveți cel mai bun lot din ultimii cinci ani...
Întotdeauna valoarea lotului se apreciază prin prisma performanțelor. Nu știu dacă e cel mai bun lot, pentru că în fiecare an au fost foarte mulți jucători valoroși aici, dar echipa a căpătat mai multă experiență decât în anii trecuți și cred că lotul este pregătit pentru a câștiga campionatul.

A RENUNȚAT LA LIGA PENTRU POLI

Cu cine vă bateți la titlu?
Din ce am văzut în tur, o impresie bună mi-au lăsat Vasluiul, Rapidul și Oțelul. Ar mai fi Steaua și Dinamo, care au o tradiție în fotbal, cu toate că au avut un tur destul de modest.

Mai țineți minte când ați fost ultima dată campion?
Da, în sezonul 1997-98, cu Steaua. După acel campionat am renunțat la Liga Campionilor și am venit la Timișoara, în liga a doua, ca antrenor-jucător. Au trecut 13 ani și este foarte mult, pentru că eu am fost obișnuit să câștig trofee, îmi place foarte mult performanța, orice fac, vreau să fiu primul. Sper ca în 2011 să câștig primul trofeu ca antrenor la Poli.

Ar fi un titlu special?
Aș considera acest titlu echivalentul participării la Campionatul Mondial din Italia, din 1990. Acestea ar fi cele mai mari performanțe ale mele, participarea ca jucător la Mondiale și câștigarea titlului ca antrenor la Poli. ■

EXPERIENȚĂ *Rotariu are 25 de selecții la națională, dintre care patru la CM 1990*

Foto: SZASZ Istvan

CFR / PACHECO E LIBER DE CONTRACT ȘI A CERUT UN SALARIU DE 20.000 DE EURO PE LUNĂ

A PROMIS TITLUL

Foto: REUTERS

JAIME PACHECO
Data nașterii: 22 iulie 1948
Locul nașterii: Paredes (Portugalia)
Ca jucător a evoluat la: Aliados Lordelo, Porto, Sporting, Vitória Setúbal, Pacos, Braga și Rio Ave
A antrenat pe: Pacos, Rio Ave, União Lamas, Vitória Guimarães, Boavista, Mallorca, Belenenses și Al-Shabab

Pacheco e un antrenor bun, am lucrat cu el la Boavista. E un tehnician dur
Ricardo Cadu, căpitan CFR Cluj

CFR e gata să îl pună antrenor pe Jaime Pacheco, după ce lusitanul și-a asumat ca obiectiv câștigarea campionatului

Daniel LUP
daniel.lup@prosport.ro

Cristian ASZALOS
cristian.aszalos@prosport.ro

Campioana e pe cale să-și pună al 11-lea antrenor din „era Paszkany". Dintr-o lungă listă de tehnicieni, au mai rămas portughezii Jaime Pacheco și Jose Couceiro. Aproape sigur, ales-ul e Jaime Pacheco.

Desemnarea înlocuitorului interimarului Alin Minteaun pe banca tehnică a lui CFR concurează cu un scenariu de film. Paszkany l-a vrut pe Bölöni, ceilalți acționari pe Sabău, iar în tot acest timp pe faxul clubului au mai sosit alte 17 CV-uri ale unor tehnicieni interesați să o antreneze pe CFR. Primul a refuzat Bölöni, cu care Paszkany a avut mai multe runde de negocieri. Fostul selecționer a spus nu, deși oferta era considerabilă. Apoi a picat și varianta Sabău, „Motul" refuzând să o lase pe FCM Tg. Mureș la jumătatea drumului. Eșecurile i-au determinat pe oamenii cu banii de la CFR să treacă responsabilitatea numirii unui antrenor lui Iuliu Mureșan.

MUREȘAN A PLECAT DUPĂ EL ÎN PORTUGALIA

Președintele a întocmit o listă cu numele a opt tehnicieni, pe care a prezentat-o apoi acționarilor. După o primă rundă de discuții, cu argumente pro și contra fiecăruia dintre cei opt, în cursă au mai rămas doar doi, ambii portughezi: Jaime Pacheco (52 de ani), fără angajament, și Jose Couceiro (48 de ani), ultimul aflat sub contract cu Gaziantepspor.

Pacheco e pe lista noastră, dar încă nu am luat o decizie
Arpad Paszkany, finanțator CFR Cluj

Aș veni la CFR, dacă voi fi solicitat
Jaime Pacheco

Drept urmare, Iuliu Mureșan a plecat ieri în Portugalia pentru discuțiile finale cu cei doi, însă, potrivit unor informații, Pacheco e ca și instalat. Motivul? Nu cere un salariu extrem de mare - 20.000 de euro pe lună - și a promis că poate să ia titlul cu lotul pe care îl are la dispoziție. În plus, lusitanul știe foarte bine lotul campioanei, lucrând în 2004 cu Cadu la Boavista. Decizia finală a șefilor campioanei va fi făcută publică la începutul săptămânii viitoare. ■

DOAR O PERFORMANȚĂ MARE CA ANTRENOR

Pacheco a avut o carieră fotbalistică de invidiat, evoluând, printre altele, la Sporting și Porto. Între 1983 și 1990 a bifat și 25 de prezențe pentru naționala Portugaliei, dar nu a marcat niciun gol. Ca antrenor a făcut istorie în 2001, când a luat singurul titlu din istorie cu Boavista. De atunci însă nu a mai avut nicio performanță notabilă, antrenând ultima oară pe Al-Shabab (Arabia Saudită).

„CAREU“ DE JUVEȚI „PENTRU CFR CLUJ

Campioana a făcut săptămâna trecută o ofertă de cinci milioane de euro pentru patru dintre fotbaliștii de bază ai Craiovei

Foto: Florin CEAUȘU

Doru GHEORGHIU
doru.gheorghiu@prosport.ro

CFR Cluj i-a contactat pe conducătorii clubului oltean în urmă cu câteva zile cu gândul de a profita de jena financiară în care se află Universitatea Craiova, cumpărând în bloc mai mulți dintre fotbaliștii lui Adrian Mititelu.

Andrei Prepeliță, Ștefan Bărboianu, Silviu Lung junior și **Mihai Costea (foto)** sunt jucătorii Universității pentru care CFR Cluj a făcut zilele trecute o ofertă „en gros" de cinci milioane de euro. Propunerea ardelenilor a fost formulată, conform patronului Adrian Mititelu, verbal și nu direct lui, ci conducătorilor clubului. Condițiile afacerii presupun două milioane de euro de plătit imediat și restul în tranșe eșalonate pe un an. Se pare că managerul general al echipei din Bănie, Victor Pițurcă, este cel pe care l-au contactat clujenii pentru a negocia pentru cei patru fotbaliști. Piți ar fi agreeat afacerea, sfătuindu-l pe Mititelu să accepte să-i vândă, în condițiile în care Craiova este într-o stare critică din punct de vedere financiar.

> Da, este adevărat. Cei de la Cluj au contactat persoane din club, oferind cinci milioane de euro pe patru jucători. Direct mie nu mi-au făcut însă nicio ofertă!
> **Adrian Mititelu,** patron Universitatea Craiova

> Cinci milioane pentru cei patru fotbaliști ai noștri reprezintă o ofertă mică!
> **Adrian Mititelu,** patron Universitatea Craiova

MITITELU REFUZĂ SĂ VÂNDĂ!

Patronul a refuzat însă, sub motivația că respectivii sunt jucători de bază ai echipei și că, fără ei, în retur, echipa ar avea mari șanse să retrogradeze. „Nu pot lua în considerare o ofertă făcută verbal. Am negocia sau măcar ne-am gândi la propunere dacă ea ar fi formulată în scris. Dacă fotbaliștii mei sunt doriți la Cluj, atunci Clujul să-mi adreseze o ofertă scrisă. Până atunci consider că nu există niciun interes din partea lor pentru vreun jucător al Craiovei", a declarat deunăzi Adrian Mititelu. ■

MĂRTURISIRE

„DACĂ NU SE SPĂRGEA GEAMUL, RĂMÂNEAM LA CFR!"

Fostul tehnician al lui CFR, **Sorin Cîrțu (foto)**, a declarat ar fi rămas în funcție dacă la meciul cu FC Basel, în momentul în care a lovit un geam al băncii de rezerve, acesta nu ar fi cedat: „Cred că mi-am făcut treaba destul de bine la CFR, chiar și Arpi a spus că este mulțumit. Dacă nu se spărgea geamul, rămâneam la CFR. Geamul a cedat și eu a trebuit să plec. În afară de acel gest nu-mi reproșez altceva. Și acum tot ce am făcut în afară de acel gest aș face dacă aș mai fi antrenorul lor", a declarat Cîrțu.

CRAIOVA

„NU POT URCA MAI SUS DE LOCUL 6"

Ilie Balaci a declarat că Universitatea joacă un fotbal frumos, dar nu poate termina campionatul pe un loc fruntaș în clasament. „Îmi doresc din tot sufletul ca Universitatea să termine pe un loc fruntaș, dar nu se poate. Ne-ar mai trebui patru-cinci jucători. Sunt doar opt-nouă fotbaliști cu adevărat talentați la Craiova. S-au supărat când le-am spus că echipa nu poate urca mai mult de locul șase", a spus Balaci.

BRĂNEȘTI

OLARIU, DORIT DE SHERIFF TIRASPOL

După Nicoară, cedat la CFR, și D. Popa, dorit de Steaua, un alt jucător de la Victoria Brănești a primit o ofertă de transfer. Vasile Olariu (23 de ani) este curtat în aceste zile de moldovenii de la Sheriff Tiraspol. În afară de Sheriff, de mijlocașul de la echipa lui Ilie Stan s-au interesat și FC Vaslui ,și FC Brașov. Prețul lui Olariu este de aproximativ 200.000 de euro.

„MĂ AȘTEPTAM LA ALTCEVA DE LA PIȚURCĂ"

Adrian Mititelu admite că situația de la Universitatea Craiova este una extrem de tensionată și că relațiile dintre el și Piți nu sunt dintre cele mai bune

Foto: Florin CEAUȘU

Adrian IOSUB
adrian.iosub@prosport.ro

Așa cum ProSport a anunțat în ediția tipărită de ieri, situația de la Craiova este una tensionată. Adrian Mititelu a recunoscut că relația sa cu Victor Pițurcă a avut de suferit în ultima vreme și dezvăluie și motivul disensiunilor.

„Nu știu dacă s-au răcit relațiile dintre mine și Piturcă, avem unele disensiuni. Vă dați seama că nu ne mai înțelegem ca la început. Avem puncte de vedere diferite în privința unor jucători. Pițurcă nu vrea să dea afară pe nimeni. Este adevărat că nu am mers la banchetul de final al echipei. Dar m-am simțit rău și am fost anunțat cu 30 de minute înainte. Mi s-a părut că am fost anunțat prea târziu. Mă așteptam la mult mai mult de când Pițurcă a venit aici. Nu se poate să fim la același nivel cu Unirea Urziceni", a spus Mititelu.

GĂMAN: „APARȚIN CRAIOVEI"

Pe de altă parte, Valerică Găman, unul dintre fotbaliștii despre ale cărui drepturi federative s-a vehiculat că ar fi deținute de Victor Pițurcă, spune că nu a semnat alt contract în afară de cel cu Universitatea. „Sunt al lui mama și al lui tata. Sunt al Universității, cu Universitatea am semnat contract, nu cu Victor Pițurcă. Nu știu ce înțelegere este între domnii Pițurcă și Mititelu", a declarat Găman, conform editie.ro. Acesta refuză echipele din țară, dar recunoaște că și-ar dori să se transfere: „Aștept și eu să se rezolve lucrurile, să văd ce se va întâmpla cu mine. Dacă s-ar rezolva ceva, ar fi extraordinar. Am așteptat și în vară, și acum aștept ceva. Sper ca Moșul să-mi aducă un transfer în străinătate". ■

> Probabil sunt probleme mari cu banii, dar sperăm să se rezolve. Nu se va ajunge ca noi să ne depunem memorii, se vor găsi soluții, așa că echipele din țară pot să aștepte
> **Valerică Găman,** fundaș Craiova

FOTBAL EXTERN

Foto: EPA

DEVOTAMENT

RIQUELME ŞI-A DONAT SALARIUL CLUBULUI SĂU, BOCA JUNIORS

Nu e de mirare că **Riquelme (foto, în dreapta)** e mai iubit decât Maradona la Boca Juniors! Actualul decar al lui "Los Xeneizes",a făcut un gest mare faţă de club: a renunţat să-şi ia salariul pe jumătate de an, adică aproape două milioane de euro! Riquelme a jucat decât 135 de minute în Apertura, din cauza unei accidentări la piciorul drept, aşa că a decis că nu-şi merită salariul. "Ca fan al Bocăi nu pot să le cer bani, nu mă simt confortabil să fac acest lucru, pentru că nu am prea jucat în acest an", a explicat Riquelme.

PROGRAMUL „16"-IMILOR EUROPA LEAGUE

NAPOLI – VILLARREAL	ARIS – MAN. CITY
RANGERS – SPORTING	PAOK – ŢSKA MOSCOVA
SPARTA PRAGA – LIVERPOOL	SEVILLA – PORTO
ANDERLECHT – AJAX	RUBIN KAZAN – TWENTE
LECH POZNAN – BRAGA	LILLE – PSV
BEŞIKTAŞ – DINAMO KIEV	BENFICA – STUTTGART
BASEL – SPARTAK MOSCOVA	BATE BORISOV – PSG
YOUNG BOYS – ZENIT	MET. HARKOV – LEVERKUSEN

Partidele se dispută în sistem tur-retur pe 17 şi 24 februarie

STUTTGART - ODENSE 5-1

MARICA LOVEŞTE DIN NOU!

Revenit după suspendare, atacantul român a marcat ultimul gol al şvabilor şi a dat două pase decisive

Foto: REUTERS

Marica mai are de ispăşit o etapă de suspendare în Bundesliga, după care va reveni în meciul din Cupă, cu Bayern München, de pe 22 decembrie

Irina MANDREŞ
irina.mandres@prosport.ro

Ciprian Marica a marcat joi ultimul gol al partidei dintre Stuttgart şi Odense, scor 5-1, din ultimul meci al Grupei H a Europa League. Revenit după suspendarea primită după meciul cu Getafe de acum două etape, românul a dat şi două pase decisive.

Folosit titular de noul antrenor al lui Stuttgart, Bruno Labbadia, Marica a ratat câteva ocazii mari, însă a contribuit decisiv la golurile reuşite de Gebhart şi Pogrebniak, iar pe final, în minutul 90+3, a marcat golul de 5-1 al gazdelor.

Pe lângă suspendarea din Europa League dictată de UEFA din cauza cartonaşului roşu văzut la meciul cu Getafe în urmă cu două etape, Marica a fost pus pe tuşă şi în campionat, după meciul cu SV Hamburg. Românul a fost suspendat trei etape în 1.Bundesliga şi a primit o amendă-record de 50.000 de euro pentru că l-ar fi înjurat pe arbitru. Atacantul lui Stuttgart a dedicat reuşita din meciul cu Odense celor care l-au susţinut şi a ţinut să precizeze încă o dată că sentinţa dictată de liga germană împotriva sa a fost exagerată. „Am primit multe mesaje de la oameni care îmi transmiteau că sunt alături de mine după suspendarea drastică dictată de liga germană. Mi-am dorit mult să marchez pentru a le mulţumi în acest fel lor", a scris Marica pe blogul său.

EUROPA LEAGUE / REZULTATELE DE MIERCURI ŞI JOI

GRUPA A

JUVENTUS – MANCHESTER CITY 1-1
(Giannetti 43 / Jo 77)
SALZBURG – LECH POZNAN 0-1
(Stilic 30)

CLASAMENT:

1. Man. City	6	3	2	1	11-6	11
2. Lech Poznan	6	3	2	1	11-8	11
3. Juventus	6	0	6	0	7-7	6
4. Salzburg	6	0	2	4	1-9	2

GRUPA B

ARIS SALONIC – ROSENBORG 2-0
(Cesarec 45, Faty 90)
LEVERKUSEN – ATLETICO MADRID 1-1
(Helmes 69 / Merida 72)

CLASAMENT:

1. Leverkusen	6	3	3	0	8-2	12
2. Aris	6	3	1	2	7-5	10
3. Atletico	6	2	2	2	9-7	8
4. Rosenborg	6	1	0	5	3-13	3

GRUPA C

LEVSKI SOFIA – SPORTING LISABONA 1-0
(Mladenov 45)
LILLE – GENT 3-0
(Obraniak 30, Frau 56, Sow 89)

CLASAMENT:

1. Sporting	6	4	0	12	14-6	12
2. Lille	6	2	2	2	8-6	8
3. Gent	6	2	1	3	8-13	7
4. Levski	6	2	1	3	6-11	7

GRUPA D

DINAMO ZAGREB – PAOK 0-1
(Salpingidis 60)
CLUB BRUGGE – VILLARREAL 1-2
(Kouemaha 28 / Rossi 30 şi 34- pen.)

CLASAMENT:

1. Villarreal	6	4	0	2	8-5	12
2. PAOK	6	3	2	1	5-3	11
3. Dinamo Zagreb	6	2	1	3	4-5	7
4. Club Brugge	6	0	3	3	4-8	3

GRUPA E

AZ – BATE 3-0
(Sigthorsson 7 şi 84, Maher 86)
DINAMO KIEV – ŞERIF 0-0

CLASAMENT:

1. Dinamo Kiev	6	3	2	1	10-6	11
2. BATE	6	3	1	2	11-11	10
3. AZ	6	2	1	3	8-10	7
4. Şerif	6	1	2	3	5-7	5

GRUPA F

SPARTA PRAGA – ŢSKA MOSCOVA 1-1
(Kadlec 84 / Dzagoev 15)
LAUSANNE – PALERMO 0-1
(Munoz 84)

CLASAMENT:

1. ŢSKA Moscova	6	5	1	0	18-3	16
2. Sparta Praga	6	2	3	1	12-12	9
3. Palermo	6	2	1	3	7-11	7
4. Lausanne	6	0	1	5	5-16	1

GRUPA G

AEK ATENA – ZENIT 0-3
(Bukharov 44, Rosina 67, Denisov 88)
ANDERLECHT – HAJDUK SPLIT 2-0
(Sutter 12, Suarez 41)

CLASAMENT:

1. Zenit	6	6	0	0	18-6	18
2. Anderlecht	6	2	1	3	8-8	7
3. AEK	6	2	1	3	9-13	7
4. Hajduk Split	6	1	0	5	5-13	3

GRUPA H

GETAFE – YOUNG BOYS 1-0
(Corpa 15)
VfB STUTTGART – ODENSE 5-1
(Gebhart 20, Hoegh 48-aut., Gentner 65, Pogrebniak 70, Marica 90+3 / Utaka 72)

CLASAMENT:

1. Stuttgart	6	5	0	1	16-6	15
2. Young Boys	6	3	0	3	10-10	9
3. Getafe	6	2	1	3	4-8	7
4. Odense	6	1	1	4	8-14	4

GRUPA I

DEBRECEN – SAMPDORIA 2-0
(Kabat 48 şi 86)
PSV – METALIST HARKOV 0-0

CLASAMENT:

1. PSV	6	4	2	0	10-3	14
2. Metalist Harkov	6	3	2	1	9-4	11
3. Sampdoria	6	1	2	3	4-7	5
4. Debrecen	6	1	0	5	4-13	3

GRUPA J

KARPATI – PSG 1-1
(Fedeţki 45 / Luyindula 39)
SEVILLA – DORTMUND 2-2
(Romaric 31, Kanoute 35 / Kagawa 4, Subotic 49)

CLASAMENT:

1. PSG	6	3	3	0	9-4	12
2. Sevilla	6	3	1	2	10-7	10
3. Dortmund	6	2	3	1	10-7	9
4. Karpati	6	0	1	5	4-15	1

GRUPA K

NAPOLI - STEAUA 1-0
(Cavani, 90+3)
LIVERPOOL - UTRECHT 0-0

★ La oaspeţi, Neşu a fost integralist.

CLASAMENT:

1. Liverpool	6	2	4	0	8-3	10
2. Napoli	6	1	4	1	8-9	7
3. Steaua	6	1	3	2	9-11	6
4. Utrecht	6	0	5	1	5-7	5

GRUPA L

BEŞIKTAŞ – RAPID VIENA 2-0
(Quaresma 32, Ernst 45)
PORTO – ŢSKA SOFIA 3-1
(Otamendi 22, Ruben 54, Rodriguez 90 / Delev 48)

CLASAMENT:

1. Porto	6	5	1	0	14-4	16
2. Beşiktaş	6	4	1	1	9-6	13
3. Rapid Viena	6	1	0	5	5-12	3
4. ŢSKA Sofia	6	1	0	5	4-10	3

PRO SPORT Fondat 1997; ISSN 1453-3707
BRAT Tirajul ProSport este certificat de Biroul Român de Audit al Tirajelor
Tipar: coprint Telefon: 031.825.1028; Fax: 031.825.1036 www.coprint.ro
PubliMedia International

Redactor-şef: Dan Filoti
Redactori-şefi adjuncţi: Florin Caramavrov, Lucian Lipovan, Matei Udrea
Responsabil de număr: Daniel Remeş

Fotbal intern: Iulian Vâlvoiu
Reporteri speciali: Alexandru Enciu
Ligi inferioare: Daniel Remeş
Fotbal extern: Robert Vătafu
Sporturi: Andru Nenciu
Foto: Alexandru Hojda
Art director: Alexandru Popescu
Online: Cosmin Boghiu
Organizare: Sorin Toma

Director publishing: Cosmina Noaghea
Director editorial: Cristian Hostiuc
Publisher: Daniela Radu
Vânzări: Nicoleta Nedea
Marketing: Daniela Şerban
Cercetare: Daniel Secarea
Dezvoltare: Simona Drăghici
Prelucrare imagine: Iulian Popa

Foto: Marius Smădu
Producţie: Rodica Ghenciu
Distribuţie: Dan Apostolache
Financiar: Sorin Dinu
HR: Elena Şerban
IT: Bogdan Petre
Administrativ: Sorin Cârciu

Brand Manager: Lucian Cotreanţi
Junior Brand Manager: Cezar Cherciu
Sales Manager: Luiza Dobre 0318.256.317, Vlad Florea 0318.256.234
Sales Manager Clienti Directi: Daniel Pleşea 0318.256.232
Traffic manager: Marina Moraru 0318.256.240

Redacţie: Bucureşti, Str. Aurel Vlaicu, nr. 62-64. Telefon: 031.825.7300; Fax: 031.825.7385; Abonamente: 0318.256.242/244/332, Fax:0318.256.243
Trimiteţi opiniile dumneavoastră la dialog@prosport.ro

LIGA CAMPIONILOR, OPTIMI / ARSENAL - BARCELONA

Foto: REUTERS

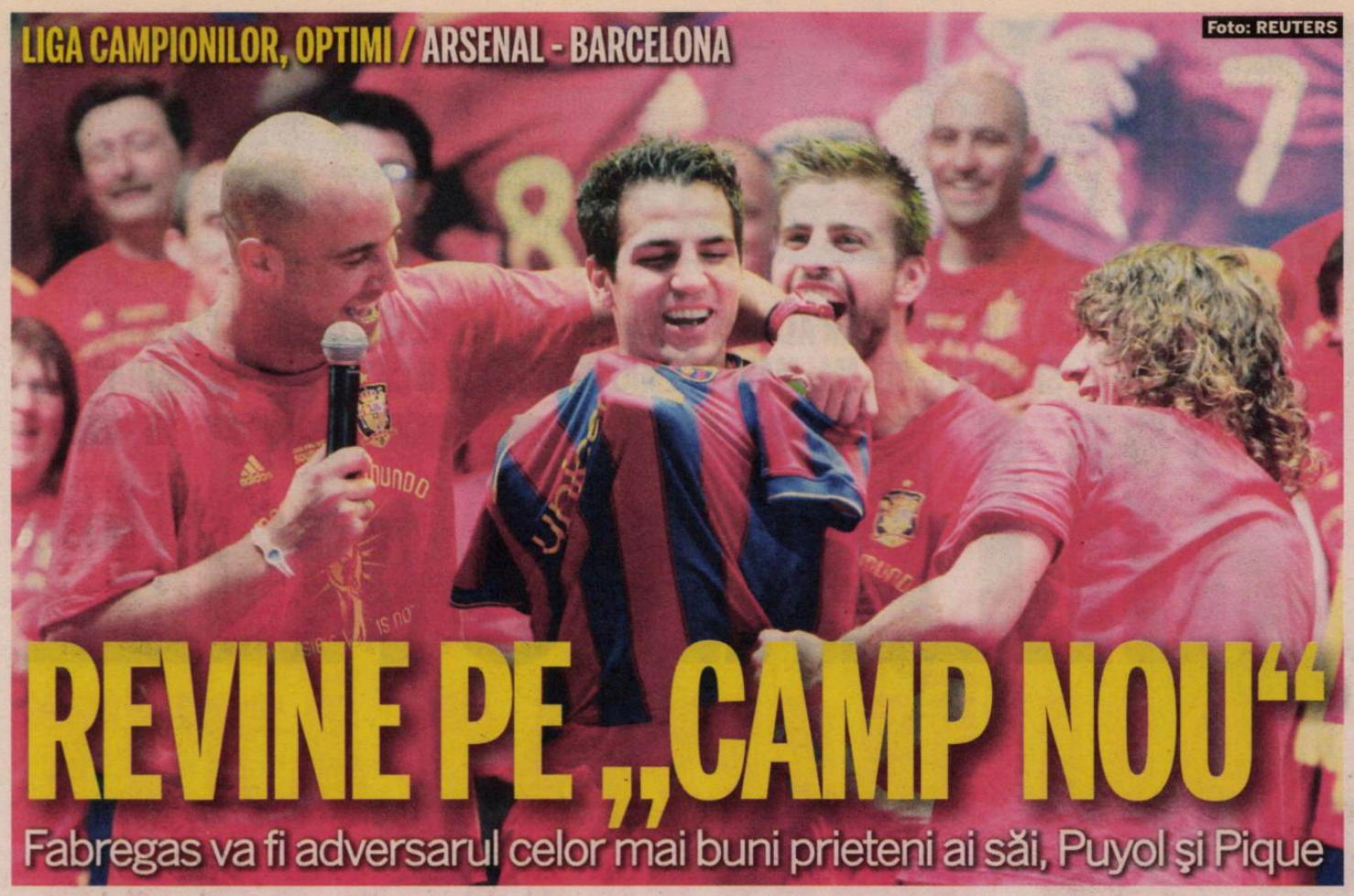

REVINE PE „CAMP NOU“

Fabregas va fi adversarul celor mai buni prieteni ai săi, Puyol şi Pique

Mihai MOLNAR
mihai.molnar@prosport.ro

Arsenal - Barça e printre cele mai aşteptate partide din optimile Ligii. După tragerea la sorţi de ieri de la Nyon, fanii fotbalului-spectacol au zâmbit fericiţi, la fel ca şi Cesc Fabregas, care se întoarce pe arena de unde a plecat în fotbalul mare.

Fabregas a fost la un pas să revină pe „Camp Nou” sezonul trecut, când cele două echipe s-au întâlnit în sferturi, dar a fost ghinionist. Bunul său prieten Puyol l-a accidentat grav în meciul de pe „Emirates”, unde Cesc a marcat golul egalizator pe final (2-2), dintr-un penalty executat într-un picior! Tot atunci a încasat şi un „galben“ şi a fost suspendat pentru returul de pe „Camp Nou”.

Accidentarea din tur putea să-l lase în afara Mondialelor, însă mijlocaşul lui Arsenal s-a recuperat miraculos şi a ajuns până la urmă în Africa de Sud.

S-a încoronat campion mondial alături de Puyol, apoi s-a speculat că se întoarce la Barcelona. A şi apărut îmbrăcat într-un tricou al catalanilor, la festivitatea de sărbătorire a titlului mondial, dar Wenger nu l-a lăsat să plece la Barcelona. Va merge însă ca adversar la anul, pe 8 martie, în partida retur a optimilor Ligii Campionilor. La numai două minute după ce au aflat că sunt adversari, Fabregas şi Pique au început să-şi dea mesaje pe Twitter. „Oo-oooooohhhhhhh! Arsenal! Ne vedem la Londra! Moc-moc”, i-a transmis Pique mijlocaşului lui Arsenal. ■

LIGA CAMPIONILOR / OPTIMI

(15-16, 22-23 februarie şi 8-9, 15-16 martie 2011)

AS ROMA - ŞAHTIOR
Mircea Lucescu se consideră norocos după ce a aflat adversara din optimi. Tehnicianul român este sigur că Şahtior n-o să aibă soarta pe care a avut-o în 2006, când ucrainenii au pierdut lamentabil în faza grupelor, pe „Olimpico” (4-0), dar la Donetk s-au impus cu 1-0. „Roma e o echipă de nivelul nostru, dar cred că avem un joc mai bun. Avem şanse egale de calificare”.

AC MILAN - TOTTENHAM
Milan joacă în premieră împotriva lui Tottenham, însă Gareth Bale, starul englezilor, se simte ca peştele în apă pe „San Siro”. În faza grupelor, a marcat de trei ori împotriva lui Inter la Milano!

VALENCIA - SCHALKE
Raul revine în Spania! Legendă a lui Real Madrid, atacantul lui Schalke va juca împotriva Valenciei, echipă pe care a învins-o de nenumărate ori pe când era „galactic”. „Mă bucur enorm că nu voi fi nevoit să joc împotriva lui Real”, a spus Raul.

INTER - BAYERN
Reeditarea finalei de sezonul trecut! Cinci meciuri oficiale, două victorii fiecare, un egal. Avantaj Inter, care a cucerit anul acesta Liga Campionilor în faţa germanilor.

LYON - REAL
Coşmar „galactic”! Spaniolii au jucat de şase ori împotriva lui Lyon în Liga Campionilor şi nu au învins niciodată. Trei partide s-au terminat cu victoria francezilor şi restul au fost remize.

MARSEILLE - UNITED
Cele două echipe s-au întâlnit o dată în faza grupelor în 1999-2000, când „diavolii“ au pierdut cu 0-1 pe „Velodrome”, dar s-au impus cu 2-1 în returul de pe „Old Trafford”

COPENHAGA - CHELSEA
Război tată-fiu! Patronul lui Chelsea, Roman Abramovic, s-a interesat de curând de situaţia clubului danez. Fiul său în vârstă de 16 ani, Arkadi, s-a întâlnit săptămâna trecută cu Carsten Koch, unul dintre acţionarii lui Copenhaga, pentru a negocia preluarea a 30% dintre acţiunile clubului.

PREMIILE PROSPORT.RO SPORT 2010

ANTRENORUL ANULUI
Mircea Lucescu
Dorinel Munteanu
Dan Petrescu
Victor Piţurcă
Emil Săndoi
Radu Voina

SPORTIVUL ANULUI
Lucian Bute
Valeriu Calancea
Daniel Ghiţă
Cristina Neagu
Ana Porgras
Cristina Vărzaru

STRANIERUL ANULUI
Cristian Chivu
Ciprian Marica
Daniel Niculae
Răzvan Raţ
Cristian Săpunaru
Radu Ştefan

CEL MAI BUN STRĂIN DIN LIGA I
Juan Culio
Eric de Oliveira
Ribeiro Moraes
Ousmane N'Doye
Lacina Traore
Wesley Lopes

CEL MAI BUN ROMÂN DIN LIGA I
Ovidiu Herea
Costel Pantilimon
Bogdan Stancu
Ciprian Tătăruşanu
Gabriel Torje
Ianis Zicu

TROFEUL WWW.LIGA2.RO
(Cel mai bun fotbalist din Liga a II-a în 2010)
Costin Curelea
Viorel Ferfelea
Florin Gardoş
Vasile Olariu
Daniel Oprita
George Ţucudean

Premiul pentru întreaga activitate
Nadia Comăneci
Leonard Doroftei
Emeric Ienei
Elisabeta Lipă
Ilie Năstase
Gabriela Szabo

CEL MAI BUN FOTBALIST DIN LUME
Andres Iniesta
Arjen Robben
Carles Puyol
Cristiano Ronaldo
David Villa
Diego Forlan
Iker Casillas
Lionel Messi
Wesley Snejder
Xavi Hernandes

VOTEAZĂ-I PE CEI MAI BUNI DINTRE CEI MAI BUNI!

VOT PRIN SMS
TRIMITE OPŢIUNILE TALE LA 1813*
(Exemplu: Lucescu, Bute, Raţ, Wesley, Torje, Gardoş, Lipă, Messi)
* număr cu tarif normal, valabil în reţelele Orange, Vodafone şi Cosmote

VOT PRIN TALON
Completează talonul cu datele personale şi cu opţiunile tale şi trimite-l la **Str. A. Vlaicu, 62-66, sect. 2, Bucureşti. Data limită a Poştei este 22 decembrie**

VOT ONLINE
Votează online pe **www.prosport.ro**
Poţi să votezi o singură dată pe zi

NUME:
PRENUME:
LOCALITATE:
TEL.:
E-MAIL:

Prin participarea la scrutinul „Premiile ProSport 2010” cetăţenii îşi dau consimţământul ca datele lor de identificare să intre în baza de date a organizatorului, conform legii 677-2001, acestea putând fi folosite pentru activităţile de marketing ale acestuia, şi îşi asumă cunoaşterea şi respectarea regulamentului de desfăşurare a scrutinului, disponibil pe www.prosport.ro.

ANTRENORUL ANULUI
ROMÂN DIN LIGA I
SPORTIVUL ANULUI
ÎNTREAGA ACTIVITATE
STRANIERUL ANULUI
STRĂIN DIN LIGA I
FOTBALIST LIGA A II-A
CEL MAI BUN DIN LUME

AVRAM RÂVNEȘTE LA MEDALIILE LUI BALAJ?

Cristi Balaj a fost desemnat cel mai bun arbitru al anului în cadrul evenimentului LPF. După ce a fost premiat de Nicolae Rainea, centralul din Baia Mare și-a reluat locul la masa unde se mai aflau, printre alții, Vasile (foto, în stânga) și Marius Avram și Deaconu. Medalia primită de Balaj s-a plimbat pe la meseni, care au studiat-o îndelung, singurul care a ignorat distincția fiind Avram jr. Acesta a preferat s-o privească pe ascuns, cu coada ochiului.

SUCCES *Urât de stelişti, Cavani are şi fani în România. Vedeta lui Napoli l-a ajutat pe Ion Nuţă să completeze un bilet perfect (foto sus)*

Foto: EPA

SPECIAL / UN SUPORTER AL CRAIOVEI A CÂŞTIGAT 500.000 DE LEI LA PARIURI SPORTIVE, CEL MAI MARE PREMIU DE ACEST GEN CÂŞTIGAT ÎN ROMÂNIA

KILLERII STELEI AU ÎMBOGĂȚIT UN ROMÂN

Ion Nuță a prins o serie uluitoare de 22 de rezultate exacte. Decisivă a fost victoria lui Napoli cu Palermo (1-0), reușită de Cavani&Co. prin rețeta casei: gol în minutul 95

Alexandru ENCIU
alexandru.enciu@prosport.ro

Cine a jucat vreodată la pariuri sportive ştie cât de greu este să aduni pe acelaşi bilet şapte sau opt meciuri fără greşeală. Un român din Alba Iulia a bătut toate recordurile: a nimerit 22 de partide, majoritatea internaţionale, ceea ce i-a adus un premiu record de 500.000 de lei (5 miliarde de lei vechi).

Ion Nuță (foto mic, în stânga) nu a jucat fotbal. Nici măcar nu a cochetat cu fenomenul. Este un tip simplu din Alba Iulia care a descoperit în urmă cu patru ani pariurile sportive. Nici măcar nu este un împătimit. „Joc la sfârşit de săptămână. Câteva bilete", mărturiseşte el. Născut în Oltenia, dar mutat în Ardeal, Ion Nuță a dat lovitura în urmă cu două săptămâni. Duminică, 5 decembrie, el a intrat în una dintre agenţiile Bet Cafe Arena din Alba Iulia, a ales 22 de meciuri din oferta zilei şi a dat lovitura. „Iniţial am vrut să joc 29 de meciuri, dar unele s-au anulat din cauza vremii. Mai bine, că poate nu le mai nimeream", spune Nuță.

FAN PE VIAȚĂ AL LUI NAPOLI

Până seara nu şi-a făcut prea multe griji vizavi de bilet. A doua zi, s-a dus să verifice rezultatele şi a rămas cu gura căscată: îi ieşiseră deja 21 de meciuri din cele 22 jucate. Mai era unul singur şi dădea lovitura: Napoli - Palermo. „Am avut nişte emoţii ca niciodată în viaţă. Timpul se scurgea şi Napoli nu dădea gol. Când s-a intrat în prelungiri, îmi luasem gândul de la potul cel mare, dar Cavani a fost magistral. A sprintat prin apărarea adversă şi i-a pus mingea pe tavă lui Maggio. Gol în minutul 95!", povesteşte Nuță. Din acel moment, s-a hotărât: va fi pe viaţă fanul lui Cavani şi al lui Napoli. „Eu ţin cu Universitatea Craiova, dar Napoli mi-a schimbat viaţa", a mai spus Nuță, care a evitat să răspundă dacă s-a bucurat când Cavani a înscris în poarta Stelei, în prelungiri.

A INVESTIT DOAR 20 DE LEI

Cel mai inspirat parior din România şi-a încasat ieri banii. El a jucat numai 20 de lei, dar a încasat 500.000 de lei. Pe lângă premiul rezultat din înmulţirea cotelor cu suma investită (271.662,36 lei), Ion Nuță a mai primit şi un bonus special, care i-a ridicat potul la cinci miliarde de lei vechi. Agenţia care i-a onorat câştigul i-a asigurat şi doi bodyguarzi, care l-au însoţit pe câştigător până la o bancă, unde a depus banii în contul personal. ■

„ROŞU" LA PARIURI ÎN SCOȚIA

Steven Jennings, fost adversar al Stelei de la Motherwell, e bănuit că şi-a forţat eliminarea pentru a facilita câştiguri la pariuri

Mihai MOLNAR
mihai.molnar@prosport.ro

Fotbalul scoţian iese din nou la rampă. Nu mai e vorba de greva arbitrilor, ci de un posibil aranjament la pariuri. Mijlocaşul Steven Jennings de la Motherwell e suspectat că ar fi îngroşat conturile unor pariori, care au jucat bani grei pe o eliminare la meciul cu Hearts, din etapa a 15-a, al cărui final fostul adversar al Stelei nu l-a mai prins pe teren.

Steven Jenning e arătat cu degetul în Scoţia, după ce federaţia a deschis o anchetă în urma eliminării sale din meciul cu Hearts. Mijlocaşul, avertizat cu „galben" în minutul 8, a primit direct „roşu" pe final (82), pentru proteste vehemente la adresa arbitrului. Teoretic, nimic prea suspect, doar că beculeţele roşii s-au aprins la Asociaţia Bookmakerilor Englezi imediat după meci. Şi asta pentru s-a observat că s-au pariat bani frumoşi pe o eliminare în acest meci! Sume între 200 şi 500 de lire jucate pe un cartonaş roşu, mult peste medie. Mai mult, exact în ziua meciului, a fost deschis un cont în Liverpool, oraşul natal al lui Jennings, de unde s-au plasat 500 de lire pe o cotă de 10 pentru acest eveniment! Jennings (26 de ani) a evoluat şi în „dubla" cu Steaua din turul III preliminar al Ligii Europa, anul trecut, dar nu s-a „remarcat". ■

Foto: Daily Mail

Biblioteca Județeană MUREȘ

Numărul 4.112
Luni, 20 decembrie 2010
24 pagini ◤ Tiraj: 57.000

EDIȚIE NAȚIONALĂ
Editat de Publimedia International

578.000 DE CITITORI zilnic (SNA)
1.252.345 DE VIZITATORI unici în octombrie (SATI) pe www.prosport.ro

PRO SPORT

Stimați fii suporter ce înseamnă să fii

www.prosport.ro

SUPERFETE

România a luat ieri bronz, prima medalie din istorie la Europene, după 16-15 cu Danemarca ★ Națională lui Voina s-a calificat direct la Mondialele din Brazilia de anul viitor

»2-7

de HUȚU; foto: EPA

LIGA PRO SPORT

Câștigă 10.000 de euro cash!

»17

NU-L ÎNTRECE NICI CÂINELE LA ALERGAT!

Latovlevici s-a vindecat prin sport de o boală gravă

»8

ASTRA VREA SĂ-L CUMINȚEASCĂ

N'DOYE, CLAUZĂ ANTI-IEȘIRI ÎN ORAȘ!

»12

GALATA, 1-0 LA KONYASPOR

HAGI ÎNCHEIE ANUL PE LOCUL 9

»14

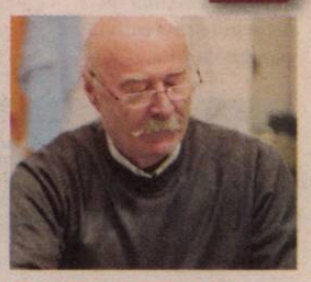

SUPERINTERVIU TUDOR GHEORGHE

„OLTENII SĂ RENUNȚE LA O BERE PE LUNĂ CA SĂ SALVEZE ECHIPA!“

»20-21

NEAGU, GOLGHETERUL CE, CEA MAI BUNĂ PASATOARE ȘI CEL MAI BUN INTER STÂNGA, ARE OFERTE DE LA VIBORG, GYÖR ȘI ITXAKO »16

TOLNAI A FĂCUT MINUNI ȘI ÎN FINALA MICĂ: „AM VORBIT CU DUMNEZEU!“ »4-5

PREȚ: 1.8 lei
5 948360 100259 04112

Biblioteca Județeană MUREȘ

EHF EURO 2010

OPINIE

Florin CARAMAVROV

JOC PERICULOS

florin.caramavrov@prosport.ro

DE CE N-AM LUAT TITLUL EUROPEAN

„Credem în voi", titram în editorialul de după meciul pierdut în grupă cu Danemarca. *Şi am crezut în această echipă, cu toate minusurile ei evidente. Am crezut în primul rând în Măria Sa Radu Voina, chiar dacă mulţi spun că e sub valoarea echipei. Nu este deloc aşa! Am crezut în Cristina Neagu, această handbalistă cu fizionomie de liceancă, dar cu puteri supranaturale. Am crezut în Ionela şi în Oana, în forţa lor fantastică. Am crezut apoi în Talida, aşa cum crede ea în Dumnezeu! Iar Talida a fost magică.*

Asta nu înseamnă că nu putem fi realişti, chiar dacă nu ne dă voie comunistul de la şefia FRH. Să recunoaştem că nu aveam echipă de titlu european. Mai sus le-am enumerat pe cele mai bune romînce, iar lângă ele ar fi putut sta, probabil, şi vitezista Cristina Vărzaru, dacă nu se accidenta. Cu toate eforturile şi amintind-o şi pe Mihaela Tivadar, excelentă în apărare, nu prea facem o echipă de 7! Iar cu patru-cinci jucătoare în formă maximă nu poţi emite pretenţii la câştigarea CE.

România a avut o singură aruncătoare de la distanţă, pe Neagu, pentru că Meirosu şi Geiger au fost fricoase, moi, doar bune pasatoare în lateral. Extremele au funcţionat foarte rar, cu un plus pentru Ada Nechita, pierdută însă şi ea în multe momente ale jocului. Am evoluat în majoritatea timpului fără conducător de joc, pentru că Aurelia Brădeanu nu şi-a asumat acest rol, deşi acesta era, teoretic, postul său! Am văzut în semifinala cu Suedia două faze similare, care spun totul: Brădeanu are mingea, simulează că trimite spre pivot, în faţa ei e un spaţiu imens pentru a pătrunde pe semicerc, dar trimite incredibil în stânga, spre extremă!

Dar trebuie să luăm ce e bun de la acest turneu final: am câştigat o medalie la Euro pentru prima oară în istorie, avem cea mai bună jucătoare din lume, pe Cristina Neagu, şi două portăriţe de clasă mondială. În jurul Cristinei trebuie să se construiască noua naţională a României, calificată deja la Mondialul de anul viitor, din Brazilia! Mai sunt doar 350 de zile!

www.prosport.ro

Poate Dinamo să revina în lupta pentru titlu fără N'Doye şi Adrian Cristea?

DA 30%

NU 70%

Răspunde azi la întrebarea: Bronz pentru România la Europene, Neagu, golghetera turneului. Pot câştiga tricolorele titlul mondial în 2011?

Top 3 ştiri pe www.prosport.ro

1. **„Haita", 'dezmembrată' pe bucăţi!** Dinamo se mută la Giurgiu
2. **România ratează dramatic finala!** Jucăm cu Danemarca pentru bronz şi calificarea directă la CM 2011!
3. **Turcii vor să-l detroneze pe „Regele" Hagi!** Şefii vor un alt român pe banca tehnică!

ROMÂNIA, MEDALIE DE BRONZ LA EUROPENE

TALIDA TOLNAI

VALENTINA ARDEAN

RENAŞTEREA ROMÂNIEI

Fetele n-au dormit toată noaptea după eşecul cu Suedia (23-25) din semifinale, dar ieri s-au mobilizat fantastic şi au răpus Danemarca în disputa pentru bronz

CORESPONDENTA

Marius HUTU din Herning (Danemarca)

ROMÂNIA	16-15	DANEMARCA
antrenor: Radu Voina		antrenor: Jan Pytlick
Smedescu, Tolnai – Paraschiv, Chintoan, Han, Nechita 4, Neagu 6, Brădeanu, Stanca 2, Manea, Moldovan, Ardean 2, Şoit, Fiera 1, Tivadar, Geiger 1		Pedersen, Mortensen – Melgaard, Kviesgaard 1, Thorsgaard 2, Dalby 1, Krogshede, Moller 1, Larsen, Aaen, Kristensen, Jorgensen 1, Troelsen, Norgaard 4, Kristensen 1, Skov 4

La pauză: 9-7; **Arena:** MCH Arena (Herning); **Spectatori:** 12.500; **Arbitri:** Bonaventura C. – Bonaventura J. (Franţa)

Lacrimi, supărare, frustrare. Sunt stările de spirit pe care tricolorele le-au resimţit imediat după încheierea partidei din semifinale cu Suedia. Şi, totodată, situaţie prin care România a tot trecut în ultimii ani după jocurile cu miză disputate la turneele finale, pierdute aproape de fiecare dată.

Pentru ca fetele lui Radu Voina să nu piardă chiar tot, în joc fiind încă o medalie de bronz, ele s-au strâns în seara de dinaintea partidei la hotel şi au încercat să-şi pună la punct problemele legate de partea psihologică. La Mondialul din China, după înfrângerea cu Spania, România nu s-a mai putut redresa şi s-a dus direct în „cap", suferind ulterior o înfrângere mai urâtă ca alta. Din pretendentă la medalii a terminat până la urmă pe locul 8.

Fetele au învăţat din greşelile trecutului şi au realizat că turneul final nu s-a încheiat. Chiar şi o medalie de bronz ar fi fost o „delicatesă", mai ales că România nu obţinuse niciodată vreuna la Europene.

STÂNCILE FIERA ŞI BRĂDEANU, ÎNGERUL TOLNAI

Motivaţia romîncelor a fost dată şi de dorinţa de revanşă în faţa Danemarcei. E adevărat, un amănunt insignifiant în raport cu dorinţa de a fi pe podium, dar care a contat în cele din urmă decisiv. Danezii le huiduiseră la Aalborg, iar tricolorele nu puteau uita aşa repede. Determinarea a fost cuvântul de ordine al naţionalei, iar acest lucru s-a văzut după primele atacuri. Startul ne-a aparţinut, astfel că Danemarca a fost mereu pusă în situaţia de a alerga după România. Apărarea a fost formidabilă, Adina Fiera şi Aurelia Brădeanu fiind împreună ca o stâncă uriaşă care face ţăndări tot ce prinde în cale când se porneşte la vale. Ultima, singura mămică din lot, anunţase că nu vrea să regrete că şi-a lăsat copilaşul acasă mai multe săptămâni şi a acţionat în consecinţă. Golurile au căzut mai greu decât la orice alt joc disputat în Danemarca, pentru că şi gazdele şi-au dorit să iasă pe uşa din faţă. Din încrâncenarea celor două echipe, România a ieşit de fiecare dată mai bine. A avut nervii mai tari şi un înger precum Talida Tolnai. Portarul naţionalei a găsit resurse nebănuite când nimeni nu se mai aştepta şi le-a scos efectiv din minţi pe daneze. Poarta lui Totolinho a fost închisă ieri pentru gazde, paradele ei oferind putere şi coechipierelor să lupte până la ultima picătură de energie, chiar dacă atacul nu a funcţionat aşa cum trebuie.

Marcatoare a 4 goluri din 6 aruncări, Ada Nechita a stat cel mai mult în teren în meciul de ieri cu Danemarca, ea jucând 60 de minute

Foto: Marius IONESCU

Foto: AFP

Melinda Geiger a avut în meciul de ieri cea mai mică eficienţă în atac, 13%, reuşind un singur gol din 8 aruncări

„S-AU RUPT BLESTEMELE"

România a intrat la cabine cu 9-7, dar era conştientă de faptul că nu va avea viaţă uşoară până la final, mai ales că fetele ştiau că au de luptat şi împotriva unei săli de peste 12.500 de locuri. Iar avantajul de două-trei goluri şi l-a menţinut până spre final. Final care avea să fie halucinant. La 16-13 (min. 56), Mica Brădeanu a pătruns şi a tras în bară. Şansă imensă, aşadar, pentru România de a închide semifinala. Danezele au început să reînvine la viaţă după ce au mai redus cu un gol handicapul. La următorul atac, o fază parcă trasă la indigo cu cea din minutul 56, Melinda Geiger a găsit breşa, a pătruns şi... bară! „Parcă suntem blestemaţi!", a fost prima impresie. Danemarca a mai avut forţa să mai înscrie încă o dată în minutul 58: scor 15-16.

Radu Voina a cerut imediat time out. S-a temut să nu pierdem, probabil, din nou româneşte. Strigătele de încurajare le-au făcut parcă fiare pe final. Am mai pierdut o minge, Danemarca a avut atacul în ultimul minut, dar „Pe aici nu se trece!", un vechi slogan din istoria poporului român, a blocat definitiv orice tentativă a gazdelor să ne mai dea o lovitură. Ultimele 15 secunde s-au jucat la tragerea timpului şi apoi... punct final! Lacrimi de bucurie şi horă românească. Fetele s-au aruncat la pământ, fiind ovaţionate chiar şi de fantasticul public danez. România a spart, în fine, toate ghinioanele şi a urcat pe podiumul Europenelor. Un podium pe care l-am visat de atâtea ori, dar de care cu greu ne-am apropiat. ■

Felicit România pentru medalie, a jucat astăzi cel mai bun meci al turneului. Meciul a dovedit că ambele echipe au fost obosite, dar România a câştigat datorită tacticii, aceasta a fost cheia victoriei sale

Jan Pytlick, antrenor Danemarca

Foto: Marius IONESCU

INTERVIU / SACRIFICIU DE SELECŢIONER: „NU MAI POT, DAR MĂ OBLIGĂ PĂRINŢII"

„FETELE N-AU PUTUT DORMI"

Radu Voina recunoaşte că nu se mai aştepta la atitudinea senzaţională afişată de fete în meciul cu Danemarca

La sfârşitul partidei, Radu Voina era extenuat. Avea ochii injectaţi de oboseală, dar liniştit în adâncul sufletului că a reuşit în cele din urmă să ducă naţionala României pe un podium al unui turneu final. După a treia tentativă. În orice caz, 2010 i-a aparţinut în totalitate, având în vedere că a jucat şi finala Ligii Campionilor cu Oltchim.

Cum vă simţiţi după finala cu Danemarca?

Conform bancului, nu mai pot, dar mă obligă părinţii. După zile mai urâte a venit şi această frumoasă zi. Foarte puţini mai credeau în răbufnirea fetelor, chiar şi eu mă temeam că vor ridica piciorul după înfrângerea cu Suedia. Personal, nu mă aşteptam la o asemenea reacţie, în condiţiile în care fetele au adormit abia spre dimineaţă după meciul cu Suedia.

Cum priviţi acest rezultat?

Locul 4 cred că este cel mai urât loc la un turneu final, iar bronzul e cel mai meritat. Chiar dacă este mai puţin strălucitor decât argintul, a fost obţinut cu sacrificii extraordinare.

Iar acest scor 16-15?

Ca pe vremea când eram noi jucători (n.r. în 1974 Voina câştiga titlul mondial), cu luptă şi sacrificii, care poate că au lipsit în unele jocuri de aici. Dar acum nu mai contează.

Aţi făcut un cadou frumos românilor cu această medalie?

Cadoul frumos este în primul rând pentru fete. Cine vrea, să se bucure de această medalie, cine nu, să nu se bucure. Eu nu sunt priceput la palmarese, dar cred că am obţinut o medalie care ne-a lipsit. ■

Foto: AFP

PUBLICITATE

HANDBAL/ EURO 2010

DRUMUL SPRE MEDALIE

Foto: EPA

»România a început perfect la Euro: 30-26 cu Spania, echipă ce ne învinsese la ultimele două turnee finale

Foto: EPA

»Meciul doi în Grupa A. În fața unei săli ostile, care a huiduit fiecare atac al nostru, Danemarca ne-a învins cu 25-22

Foto: EPA

»Ultimul meci din gr trebuia victoria, pe avea emoții, iar fe magistrale: 40-28

„AM VORBIT CU DUM

Talida Tolnai a fost îngerul păzitor al României și în meciurile din weekend cu Suedia și Danemarca

Talida Tolnai a fost inima României la Campionatul European. Ea i-a luat locul Paulei Ungureanu în poartă după ce s-a accidentat grav și, deși poate că unii n-au văzut o soluție viabilă, portarul cu chip de înger a fost magistral. Talida a închis poarta în semifinala cu Suedia, având 20 de intervenții. N-au fost însă suficiente ca România să câștige. Ieri, Toto a avut „doar" 17 intervenții și o proporție de 53%. Un procent uluitor pentru o finală mică de Campionat European.

Toto, felicitări! Cum ai simțit jocul de pe teren?
A fost un meci foarte greu, dar am avut o dorință imensă de a câștiga acest joc.

Ai avut mâna bandajată. Ai mai primit și o lovitură în față. Ai putut să joci și în astfel de condiții?
Nu mai contează ce am avut, că mai primești o minge în cap. Acum noi trebuie doar să privim spre podiumul european. Orice sportiv își dorește să ajungă măcar o dată în viață pe podium și să i se pună medalia la gât.

„PAULA M-A ÎNCURAJAT PRIN TELEFON"

Ce îți spuneai în gând atunci când tu apărai, iar fetele nu reușeau să bage mingea în plasă, în atac?
Eu mereu am vorbit în gând cu Dumnezeu. Îmi spuneam că nu-i nimic, voi încerca eu să blochez și următoarea minge. Știu că Dumnezeu mi-a păzit poarta tot meciul și că în final nu avea cum să iasă rău.

Te-ai gândit și la Paula în timpul jocului?
Bineînțeles, iar Paula oricum are pusă medalia deoparte. Îi mulțumesc că a fost tot timpul alături de mine și că m-a încurajat permanent prin telefon. Am luptat și pentru ea și îi vom pune medalia la gât când ne vom întoarce acasă. ■

Talida Tolnai a terminat pe locul 3 în topul portarilor, cu un procentaj de 42%, apărând 95 de șuturi din 227, în tot turneul

53
la sută
reprezintă proporția în care Tolnai a apărat ieri mingile (17 din 32)

TADICI: „TOLNAI, JUCĂTOAREA NUMĂRUL UNU"

Gheorghe Tadici, antrenorul care a condus naționala feminină la CM 2005, unde tricolorele au luat argintul, crede că România mai poate obține medalii în viitor. „Trebuie să încep prin a o elogia pe Talida Tolnai. A fost jucătoarea numărul unu la acest European. Este o generație cu care s-a muncit foarte mult, iar dacă vom fi foarte atenți la ce se întâmplă în perioada următoare, vom mai avea ocazia să agățăm medalii la gât. Dintre fetele de acum, câteva nu se vor mai regăsi la Mondialul din 2011. Loturile de tineret nu au o valoare prea ridicată, dar mai sunt vreo 8-10 jucătoare tinere care pot să țină steagul sus în următoarele competiții".

ANALIZĂ / DE CE AM PIERDUT SEMIFINALA

OF, SUEDIA

Cu un joc făcut precum în finala mică, România poate că ar fi spulberat Suedia în semifinalele competiției. Totul este însă tardiv, iar România nu are motive să regrete competiția din Danemarca. ProSport vă prezintă principalele motive pentru care România a pierdut cu Suedia în semifinale.

1 Atacul a stat într-o singură jucătoare, Cristina Neagu. Marcată și de câte două-trei adversare, Cristina a părut că nu poate totuși de una singură să doboare o defensivă imperială condusă de Wiberg. Pe final, Cristina a fost sleită de forță și nici finalizarea ei nu a mai avut acuratețea de altădată.

2 Nu am contat aproape deloc pe extreme. România a încercat tot timpul să „spargă" Suedia doar pe zona centrală. De câteva ori a reușit prin jocul cu Ionela Stanca, dar a fost prea puțin pentru a pune în dificultate o echipă foarte bine așezată în apărare.

3 Faza defensivă nu a fost la parametrii optimi. România a fost depășită în dese rânduri pe partea stângă, cum s-a apărat, Suedia lovind prin aceeași zonă de foarte multe ori.

4 Forțările în atac au fost mai multe ca niciodată. Graba de a recupera handicapul față de Suedia a determinat-o să joace cu disperare, fapt remarcat și de handbaliste după meci.

5 Fizic și mental, Suedia a stat mai bine. România a vrut, dar a părut că înoată într-un ocean secătuit, chiar și atunci când a condus.

ROMÂNIA	23-25	SUEDIA
antrenor: Radu Voina		antrenor: Per Johansson
Tolnai, Smedescu - portari; Neagu 7, Stanca 6, Brădeanu 3, Nechita 3, Ardean 2, Fiera 1, Manea 1, Chintoan, Geiger, Han, Moldovan, Paraschiv, Șoit, Tivadar		Grubbstrom, Kain - portari; Jacobsen 4, Torstenson 9, Gullden 3, Flognman 2, Hagman 2, Wiberg 2, Helleberg 1, Islas Helgesson 1, Wiel Freden 1, Boson, Johansson, Roberts, Wallen, Wallter

Pauză: 13-14; „MCH Arena" (Herning); **Spectatori:** 9.600; **Arbitri:** Brunovsky - Canda (Slovacia); **Jucătoarea meciului:** Linnea Torstenson

Foto: AFP

Grupa principală. Croația, primul adversar, prima victimă. Fetele lui Voina au defilat: 31-22

Foto: EPA

Meciul cu Muntenegru, decisiv pentru semifinale. Tricolorele se impun dramatic, cu 23-21, și sunt în careul de ași

Foto: EPA

Meciul cu Rusia n-a mai avut miză, astfel că Voina a menajat câteva titulare. Fără angajament, am cedat drastic: 20-35

Foto: EPA

Semifinala marilor speranțe. Suedia nu ne învinsese decât o dată în ultimele opt partide. A făcut-o însă acum: 25-23.

Foto: AFP

Finala mică. Tricolorele uită eșecul din ziua precedentă și fac un meci mare: 16-15 cu Danemarca. Bronzul e al nostru!

NEZEU“

CORESPONDENȚĂ

Marius HUȚU
din Herning (Danemarca)

Foto: AFP

După ce și-au vizitat cei doi fii în Spania, părinții Talidei s-au întors de curând acasă, la Zalău

Foto: Marius IONESCU

INEDIT / „MICA“ BRĂDEANU I-A DEDICAT SUCCESUL BĂIEȚELULUI EI, DAVID

MICA MĂMICĂ MEDALIATĂ

Brădeanu a câştigat pentru prima dată un bronz, după ce a disputat o finală mică la un turneu final

Brădeanu (foto), cea mai experimentată jucătoare din naționala României, 11 turnee finale, a spart ghionionul la Herning. Până ieri, „Mica”, așa cum o alintă prietenii, disputase alte trei finale pentru medalia de bronz, însă de fiecare dată a fost nevoită să iasă cu capul plecat. Prima dată la Mondialele din ‘99, apoi la CE din 2000, iar ultima dată la CM 2007.

„A fost foarte dureros să mă aşez de fiecare dată lângă podium. Nu aş mai fi suportat încă o dată acest lucru şi am demonstrat că, dacă vrei cu tot dinadinsul, reuşeşti”, a declarat Brădeanu. Centrul naționalei, atât în atac, cât şi în defensivă a dedicat această medalie băieţelului său David, de aproximativ un an şi jumătate, care a fost nevoit să stea aproximativ o lună departe de mama sa. „Nu mi-a fost deloc uşor şi îi dedic această performanţă copilaşului”, a conchis „Mica”, ea devenind, aşadar, prima mămică din România medaliată la Europenele de handbal feminin. ■

Alte mămici celebre medaliate: Constantina Diță, Elisabeta Lipă, Constanța Burcică, Georgeta Andrunache, Doina Ignat, Nicoleta Grasu

NU CONTEAZĂ, JAN BOXEAZĂ

Foto: Arhivă personală

Manea susține că au fost motivate de declarația războinică a danezelor

Jocul României cu Danemarca din finala mică a CE a fost total diferit de meciul pierdut în grupe de fetele lui Radu Voina în fața danezelor, 25-22.

Pivotul **Oana Manea (foto)** a explicat că dorința de a urca pe podium le-a fost insuflată chiar de adversarele pe care le-au învins, o declarație „buclucașă” a danezelor fiind cea care le-a făcut pe tricolore să lupte pentru fiecare minge. „A fost un război, ne-a motivat declarația danezelor, care au spus înaintea meciului că o să ne boxeze şi am zis că aceeaşi atitudine trebuie să o avem şi noi”, a povestit Manea. Jucătoarea care a marcat 17 goluri pentru România la această ediție a Europeanului a dezvăluit că în seara de dinaintea finalei mici, Cristina Vărzaru le-a tradus declarația „războinică” a danezei Mette Melgaard, care spunea în direct că „România va fi luată la box”. „După meciul cu Suedia, ne-am spus fiecare ce are pe suflet. Am spus ce ne place, ce nu ne place şi a funcționat această metodă”, a explicat Manea. ■

PUBLICITATE

telefoane la preţuri de sărbătoare

Sony Ericsson Spiro™
- radio FM
- cameră 2 MP
- MP3 player

15 €

Nokia 2730
- 3G
- e-mail
- cameră 2 MP

19 €

www.orange.ro

TVA inclus; oferta este valabilă până la 31 ianuarie 2011 cu orice abonament nou de minimum 12,5 € încheiat pe 2 ani

orange

EHF EURO 2010

ROMÂNIA, MEDALIE DE BRONZ LA EUROPENE

TALIDA TOLNAI

VALENTINA ARDEAN

OPINIE

Alex BRĂDESCU

ULTRA'

alex.bradescu
@prosport.ro

O LECȚIE DE VIAȚĂ

Hai să încercăm să facem din Euro ăsta o premieră! Cum ar fi ca să nu rămânem în memorie doar cu o horă de după finala mică, cercurile de bronz de la gât și cu eterna frustrare românească: „Puteam mai mult?“ *Am avut o generație de excepție, care s-a cam epuizat. Și nu vă gândiți să spuneți că în van, pentru că un argint la Mondiale și un bronz la Europene nu e de nasul oricui. Le mulțumim din toată inima și le cerem scuze la fel când spunem că ar cam fi cazul unui „refresh“. Și poate ar fi o idee ca noua generație să nu se transfere toată la Oltchim.* Nu de alta, dar poate Voina și Gațu ar trebui să își treacă în vocabular și cuvântul „uzură“.

Avem câteva atuuri senzaționale. Primul e Cristina Neagu și teama disperată a adversarelor când se înalță de pe loc și trimite trasoarele care au comparat-o cu Karabatic. *Apoi Talida, pe care suntem bucuroși că am descoperit-o chiar și printre țipetele înfiorătoare până la astupatul urechilor ale Paulei.* Într-un final, avem ideea aceea aproape nebunească de a contraataca mereu cu pivotul. O facem de vreo patru ediții ale turneelor finale, toată lumea s-a prins de ea și încă ne merge perfect. *Vom avea poate la un moment dat și putința de a gestiona momentele-cheie. Poate că, peste câțiva ani, când scorul va fi egal în ultimul minut, o să putem să nu luăm la țintă barele.* Sau, când suntem conduși cu un gol și avem șapte metri, n-o să ratăm, deși nu ratasem niciunul până atunci. Mai pe scurt, o să găsim poate și medicamentul împotriva parkinson-ului local să-l punem în genunchieră.

PREMIERE

VĂRZARU, STAR LA HERNING

Căpitanul echipei naționale a fost vedeta dimineții la Herning. Înaintea tragerii la sorți pentru Campionatul Mondial, Cristina Vărzaru a fost premiată pentru faptul că a marcat cele mai multe goluri în sezonul trecut al Ligii Campionilor (101 goluri pentru Viborg),. „Premiul acesta este de șapte luni. Vine după ce s-au întâmplat foarte multe lucruri de atunci. Cu Viborg suntem în afara Ligii Campionilor, iar acum sunt aici după o semifinală de Campionat European și nu este una dintre cele mai plăcute zile. Dar rămâne o amintire plăcută și va rămâne toată viața mea în sufletul meu, întrucât e un trofeu pe care l-am câștigat odată în viață“, a spus Vărzaru

SOLUȚIE

SPRIJINITE DE PSIHOLOG

Fetele nu au dormit deloc în noaptea dinaintea meciului de bronz, cu Danemarca. Ele au discutat în permanență cu psihologul echipei, Violeta Popa. Ajunsă în Danemarca sâmbătă seara, „omul cu terapia“ din echipă a stat de vorbă cu fiecare tricoloră în parte și a încurajat-o. Faptul nu a fost singular la acest European, după înfrângerea cu Danemarca din grupe, Cristian Gațu a apelat telefonic la serviciile psihologului, care se afla în țară, astfel încât, rând pe rând, toate elevele lui Radu Voina au trecut la consilierea pe fir.

OLTCHIM CONTESTĂ SELECȚIA

Șefii campioanei susțin că Radu Voina a lăsat acasă câteva jucătoare mai bune decât cele care au ajuns la CE

Alexandru ENCIU
alexandru.enciu@prosport.ro

Bucuria câștigării unei medalii la Campionatul European nu a făcut ca oamenii handbalului să ascundă, diplomatic, unele nemulțumiri. Primele contestări au venit pe linia selecției, în principal dinspre Oltchim.

Primul care a atacat a fost președintele CS Oltchim, Ioan Gavrilescu, imediat după semifinala pierdută cu Suedia (23-25). „Am jucat în numai patru handbaliste. Cred în continuare că la Campionatul European nu au ajuns cele mai bune jucătoare. Este o simplă părere a unui om care activează de 32 de ani de handbal“, a declarat Gavrilescu la Sport.ro, fără să nominalizeze însă la cine s-a referit.

Ieri, după finala mică, tema a fost reluată și de principalul finanțator al CS Oltchim, Constantin Roibu. „Consider că au fost jucătoare luate numai ca să fie la număr. Mă gândesc că Ada Nechita trebuia să fie în lot de la început și nu ar fi trebuit să lipsească nici Iulia Pușcașu“, a spus Roibu. Patricia Vizitiu este alt nume pe care cei de la Oltchim și l-ar fi dorit în lot, mai ales că postul de inter dreapta a fost unul deficitar la Euro.

Selecționerul Radu Voina nu a comentat până aseară acuzele, însă a făcut-o Cristina Vărzaru: „Așa suntem noi, românii. Mereu ne gândim că acasă au rămas cele mai bune jucătoare“. ■

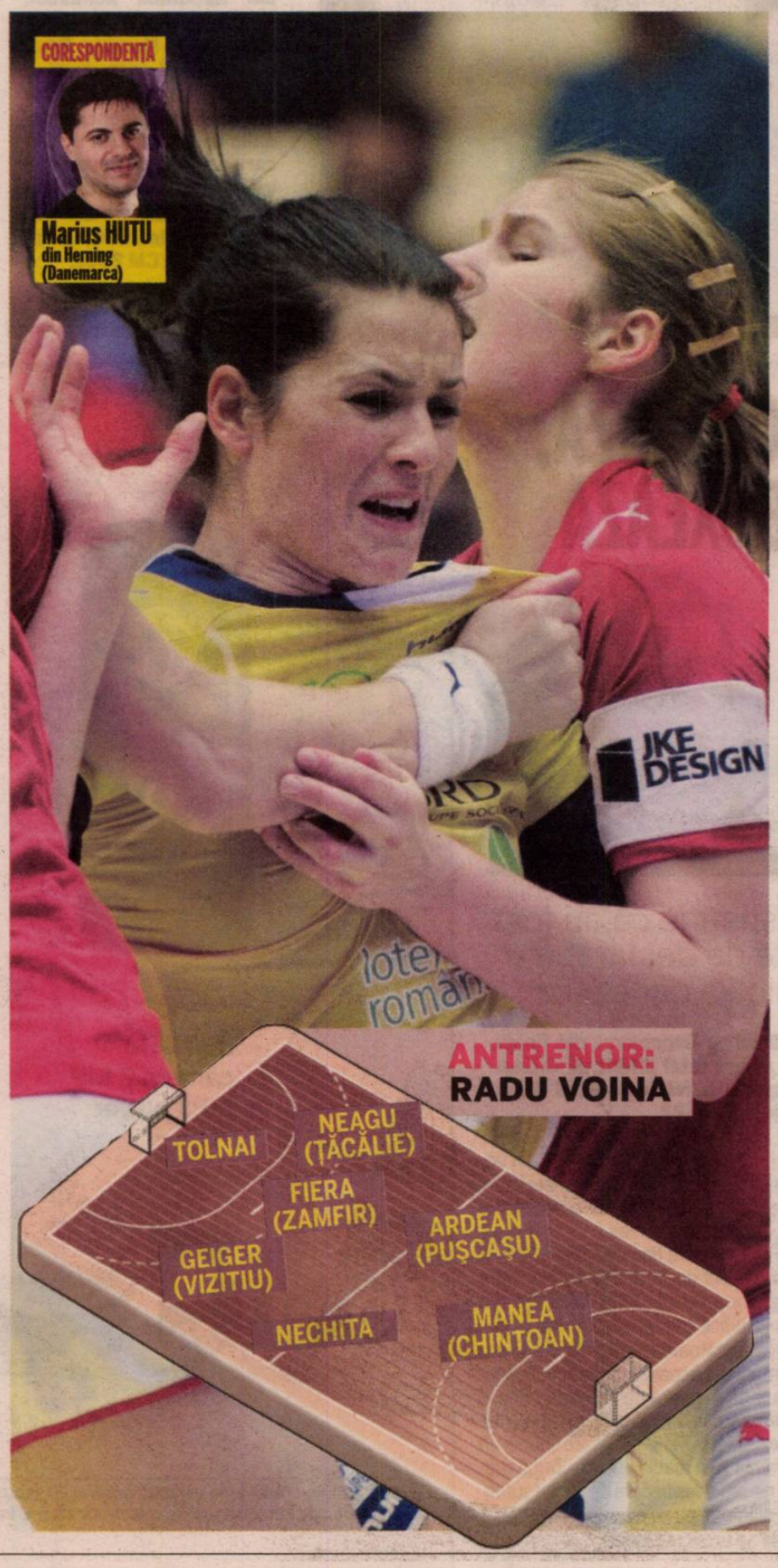

NAȚIONALA VIITORULUI

Vărzaru, Stanca și Ungureanu par decise să renunțe

România s-a întors azinoapte în țară cu un charter, jucătoarele având atârnate medaliile la gât. Acum e masa și dansul, dar peste o perioadă va trebui să o luăm de la capăt. Care sunt perspectivele?

România va merge la Campionatul Mondial din Brazilia, în decembrie 2011, dar în acest moment se ridică multe semne de întrebare în privința echipei pe care ne vom baza. Mai multe handbaliste sunt tentate să se retragă în plină glorie de la echipa națională, acest lucru fiind confirmat inclusiv de Radu Voina după finala mică obținută împotriva Danemarcei. „Sunt câteva fete care au ajuns la o vârstă și sunt hotărâte să se oprească. Din păcate, această medalie nu cred că le va determina să-și schimbe părerea“, a spus Radu Voina, care nu a dat însă nume. Cristina Vărzaru, Ionela Stanca și Paula Ungureanu sunt trei dintre numele care par hotărâte să se oprească. Primele două din cauza problemelor medicale pe care le-au tot avut în ultima vreme, în timp ce Paula a anunțat că și-ar dori să facă un copil. De asemenea, Aurelia Brădeanu, Carmen Amariei și Ramona Farcău, ultimele două absente de la Europene din cauza accidentărilor, sunt alte nume care s-ar putea să nu se mai regăsească la națională.

„NU VINE NIMIC DIN SPATE“

Ce vine din spate? Răspunsul l-a dat tot selecționerul, iar premisele par foarte sumbre. „Din păcate nu prea avem ce să punem în loc. Chiar vorbeam sâmbătă seara și ne întrebam, dacă am fi avut libertatea să aducem patru fete noi și să le introducem acum echipă, pe cine să chemăm. Și, sincer, nu am găsit mai mult de două nume în acest moment. Din păcate, nu prea vine nimic din spate“, a comentat Radu Voina. ■

Carmen Amariei a fost prezentă la semifinale și finală pentru a le susține din tribună pe fete. Printre susținători s-au mai regăsit Vlad Caba, fost secund la națională, Doina Melinte, actualul șef al sportului românesc, soția selecționerului Radu Voina, dar și alți membri din familiile handbalistelor.

Foto: Marius IONESCU

REGINA / NORVEGIA A ÎNVINS SUEDIA, CU 25-20, ÎN MAREA FINALĂ, OBȚINÂND AL PATRULEA TITLU CONSECUTIV

UN FLEAC!

Norvegia este marea câștigătoare a Europenelor, adjudecându-și medalia de aur, dar și prezența la Mondialele din 2011 și la JO 2012

Norvegia continuă, pentru al patrulea an consecutiv, dominația în handbalul european. Echipa lui Thorir Hergeirsson a învins aseară Suedia, în finală, cu 25-20 (10-11).

Norvegia și-a respectat, încă o dată, statutul de principală favorită la câștigarea titlului continental. La finalul unei competiții în care și-au spulberat aproape toate adversarele, elevele lui Thorir Hergeirsson și-au adjudecat medaliile de aur, după ce și-au luat revanșa în fața singurei echipe care le învinsese, în grupe, Suedia. Meciul de aseară a stat sub semnul echilibrului doar o repriză. Norvegia a intrat tare în joc, conducând după 10 minute cu 4-2, după care toate acțiunile ofensive lovindu-se de o apărare perfectă a Suediei, ce părea că a găsit rețeta perfectă de a reveni în joc, 4-6 (min. 19) și 10-11 (min. 30). La reluarea jocului, Suedia părea de nerecunoscut, elevele lui Per Johansson căzând fizic. Campioane europene en-titre, norvegiencele punctează de trei ori pe contraatac, iar scorul începe să ia proporții, 19-13 (min. 45). Cu un ultim zvâcnet, Suedia reduce diferența (19-16, min. 51), dar secate parcă de putere, jucătoarele nu găsesc forța să mai lupte. Norvegia își adjudecă, fără emoții, al patrulea titlu consecutiv (al cincilea trofeu din istoria competiției, care a debutat în 1994) prin Loke, care punctează de două ori. Prin această victorie, Norvegia își asigură și calificarea directă la Jocurile Olimpice de la Londra 2012, dar și prezența la Mondialul din 2011, din Brazilia. ■

CLASAMENT FINAL CE

1. Norvegia
2. Suedia
3. România
4. Danemarca
5. Franța
6. Muntenegru
7. Rusia
8. Olanda
9. Croația
10. Ungaria
11. Spania
12. Ucraina
13. Germania
14. Serbia
15. Islanda
16. Slovenia

SEMIFINALE:
România – Suedia 23-25
Danemarca – Norvegia 19-29
MECIUL PENTRU LOCUL 5:
Muntenegru – Franța 19-23
FINALA MICĂ
România – Danemarca 16-15
FINALA MARE
Norvegia – Suedia 25-20

„DOAR PENTRU CEI CARE AU FOST ALĂTURI DE NOI LA BINE, DAR MAI ALES LA GREU. VĂ IUBIM ROMÂNIA“

Acesta a fost mesajul de pe tricourile purtate de tricolore la finele meciului cu Danemarca

PUBLICITATE

Când i-am văzut pe băieți cât sunt de trişti la finalul meciului de la Napoli, mi-a venit să plâng, dar nu am făcut-o
Iasmin Latovlevici, jucător Steaua

REPORTAJ / PROSPORT ŞI PRO TV L-AU VIZITAT LA TIMIŞOARA PE FUNDAŞUL STÂNGA AL STELEI

Fotografii: Radu FAUR

FOTBALUL L-A SALVAT

Bolnav de astm în copilărie, Latovlevici are acum o condiție fizică de invidiat: nici măcar câinele lui, ciobănescul Tedi, nu se poate ține după el la alergat

Radu FAUR
radu.faur@prosport.ro

Unul dintre cei mai mari stelişti din rasa canină, atât la propriu, cât şi la figurat, este ciobănescul mioritic al lui Iasmin Latovlevici. Îl cheamă Tedi, nu a împlinit încă doi ani şi este foarte norocos: stăpânul lui îl scoate la alergat în fiecare zi.

„Oboseşte foarte tare când ieşim la alergat. Când ajungem acasă, se pune direct la somn. N-am ce să-i fac, ăsta-i ritmul", spune Lato cu zâmbetul pe buze. Fundaşul stânga a fost mereu printre primii la testele fizice atât la Poli Timişoara, cât şi la Steaua. A muncit foarte mult, iar sportul l-a răsplătit, mişcarea fiind modalitatea prin care a scăpat de astm.

FACE 1.000 DE ABDOMENE PE ZI

„Eram foarte bolnav când eram mic, este o boală cronică. Am auzit că mai mulți s-au vindecat prin sport decât cu medicamentație sau alte lucruri. Fotbalul, Dumnezeu şi faptul că am crezut tot timpul în mine m-au ajutat să învingboala", afirmă Lato, care face o mie de abdomene zilnic, însă nu crede că acesta e un motiv de laudă: „Am auzit că Ronaldo face trei mii. Am vrut să fac mai multe, dar m-am oprit la o mie, ajunge".

MAI CREDE ÎN CÂŞTIGAREA TITLULUI

Latovlevici s-a acomodat repede la Steaua, deşi i-a fost greu să o părăsească pe Poli după cinci ani. „Când am ajuns în Ghencea, era domnul Victor Piţurcă, ştiam că dânsul m-a dorit, are încredere în mine şi eram foarte bucuros", spune fotbalistul în vârstă de 24 de ani. Lato afirmă că amintirea cea mai frumoasă din scurta carieră de stelist este cea de la Zürich: „Ne-am calificat cu greu, dar m-am bucurat mult că i-am eliminat, mai ales că am dat şi eu un gol la loviturile de departajare". Lato crede cu tărie că Steaua sa poate străluci chiar şi în vara care vine. „Mai avem şanse la titlu. Diferențe au mai fost de opt sau nouă puncte şi ne-a spus domnul Lăcătuş că se poate reveni, pentru că el a fost în situația aceea, au revenit şi au ajuns foarte aproape de primul loc", spune Latovlevici. ■

Chiar dacă nu demult am luat vacanță, abia aştept să înceapă returul, pentru că este mult de muncă şi trebuie să facem fanii fericiți
Iasmin Latovlevici, jucător Steaua

PROBLEMĂ / BECALI VREA SĂ REVOLUȚIONEZE CONTRACTELE JUCĂTORILOR

Dacă tot dau 1,5 milioane de euro pe un jucător, am dreptul să-l dau afară atunci când vreau eu, să nu-i mai plătesc şi salariul degeaba cinci ani!
Gigi Becali, patron Steaua

„SEMNĂM, DAR PE BANI MAI MU

Bogdan STERIOPOL
bogdan.steriopol@prosport.ro

Corina MLĂDINOIU
corina.mladinoiu@prosport.ro

Nemulțumit din cauza mai multor jucători care au făcut tușa la Steaua, deşi aveau salarii mari, Gigi Becali s-a gândit la o metodă revoluționară în ceea ce privește viitoarele înțelegeri. Le va propune fotbaliştilor actuali, dar şi celor ce vor sosi în Ghencea, contracte ce vor avea în prim-plan evoluțiile lor de pe teren. Dacă nu vor confirma, contractele se vor rupe. Jucătorii sunt de acord cu o condiție: dacă salariile se vor şi mări.

În urmă cu câteva zile, într-un tur al televiziunilor, Gigi Becali s-a dezlănțuit! Sătul să mai plătească salarii de peste 200.000 de euro, iar jucătorii să nu sclipească în evoluții, latifundiarul schimbă placa şi dă milităria jos din pod: „O să vedeți că o să se schimbe treaba la Steaua! Eu nu-s fraier să-l las liber pe unul care joacă bine. Dar dacă nu joci, out! Ce să mai cauți la Steaua, dacă nu faci față? Nici nu-s nebun să-i plătesc salariul pe cinci ani unuia care nu face nimic! Dacă tot dau 1,5 milioane de euro pe un jucător, vreau să am dreptul să-l dau afară atunci când vreau eu, să nu-i mai plătesc şi salariul degeaba cinci ani!", a răbufnit Becali.

MAJORITATEA NU VREA

Inovația lui Gigi Becali nu este deloc pe placul jucătorilor! Nimeni din vestiarul roş-albastru nu vrea să audă de această propunere. „Nu vom accepta un asemenea contract decât dacă salariile vor creşte considerabil. Altfel, ce vom face? După un meci mai slab, să primim un şut în fund, să fim daţi afară! O să semnăm dacă vom primi şi salarii mai mari, ca să ştim pentru ce riscăm", au dezvăluit fotbaliştii.

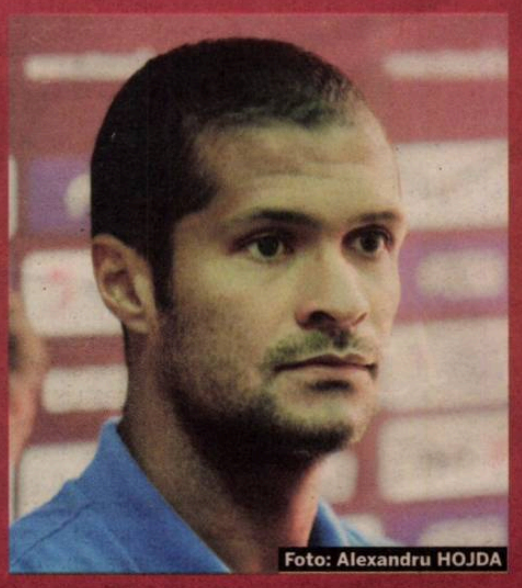
Foto: Alexandru HOJDA

TITULAR DACĂ DO

Şefii vor să-i propună lui Geraldo 20

Salariul de 320.000 de euro al lui Geraldo Alves (foto) a devenit o problemă pentru conducerea roş-albastră. Astfel, când se va întoarce din vacanță, steliştii îi vor face o propunere: micşoarea contractului până la 200.000 de euro, însă îi vor acorda un bonus dacă va accepta!

16
meciuri
a evoluat Geraldo Alves în campionat pentru Steaua

Dacă Anghelov şi Kapetanos sunt ca şi plecați de la Steaua din

Eu nu-s fraier să-l las liber pe unul care joacă bine. Dar, dacă nu joci, out! Ce să mai cauți la Steaua dacă nu faci față?
Gigi Becali, patron Steaua

ORICE E POSIBIL ÎN
WWW.LIGAPROSPORT.RO

Steliștii ar accepta să fie dați afară oricând de Becali, numai dacă li se măresc salariile

...ȚI"

DE CE A ACCEPTAT BICFALVI

Singurul care a acceptat a fost Bicfalvi, mijlocaș care a fost de acord imediat cu propunerea patronului. „Eric e bărbat adevărat, mi-a demonstrat asta când mi-a spus: «Nea Gigi, eu vreau să-ți arăt că sunt cel mai bun! Sunt de acord să mă dai afară dacă nu ești mulțumit de mine!»", a spus Becali. De ce a acceptat tânărul fotbalist schimbarea contractului? „Eric a vrut să-l impresioneze pe patron, că știa că e pe lista neagră și e foarte probabil să fie dat afară. Dacă nu acum, probabil la vară sigur va fi dat afară", au dezvăluit surse din cadrul clubului. ■

CINE REFUZĂ?

Surse din cadrul clubului susțin că fotbaliștii veniți de la Unirea Urziceni sigur nu ar accepta schimbarea contractului. „După ce i-a «ars» cu prima de instalare, sigur acum jucătorii de la Urziceni nici nu vor să audă de schimbarea contractelor", au mai dezvăluit aceleași surse. Șeful din Pipera le-a dat termen de gândire jucătorilor până la reunire, însă foarte probabil nimeni nu va accepta propunerea acestuia.

...EAZĂ 120.000 €

...0 de euro pe an în loc de 320.000

cauza salariilor prea mari, pe care nu le mai pot suporta, nu același lucru se poate spune și despre Geraldo Alves. Evoluțiile fundașului i-au încântat pe oficialii din Ghencea, care nu vor să renunțe nici în ruptul capului la fotbalist, însă vor să-i micșoreze salariul. „E criză și nu mai avem de unde să-i plătim un asemenea salariu. Sper ca jucătorul să înțeleagă și să nu existe probleme. Va primi un salariu mai mic, de 200.000 de euro sau un pic mai mare, însă va primi și un bonus dacă va accepta. 320.000 de euro e un contract mult prea mare pentru a-l mai putea plăti", au dezvăluit surse din cadrul clubului.

Apărătorul portughez a semnat o înțelegere pentru două sezoane cu trupa stelistă, iar dacă nu va accepta propunerea, va continua sub comanda lui Lăcătuș până în vara lui 2012. ■

PAGUBĂ / PROSPORT A CALCULAT CÂT A COSTAT-O PE STEAUA NIGERIANUL IFEANYI EMEGHARA

70.000 DE EURO PE MECI PENTRU „EME"

Transferul, salariul și tratamentele pentru Emeghara au costat Steaua peste două milioane de euro în trei ani, timp în care nigerianul a jucat doar 29 de meciuri

Corina MLĂDINOIU
corina.mladinoiu@prosport.ro

Bogdan STERIOPOL
bogdan.steriopol@prosport.ro

Dacă patronul Stelei a hotărât să renunțe la nu mai puțin de șase jucători din actualul lot al roș-albaștrilor, el are și câteva nume la care nu vrea să renunțe sub nicio formă. Printre acestea, Ifeanyi Emeghara, pentru care finanțatorul steliștilor a scos din buzunar timp de trei ani aproape două milioane de euro. Iar nigerianul a jucat doar 29 de partide în această perioadă. O cheltuială de 70.000 de euro de meci jucat!

Despre Emeghara se poate spune că este cel mai ghinionist jucător din Liga I. Nigerianul adus în 2007 de la FC Timișoara a strâns în cei trei ani doar 29 de meciuri oficiale la Steaua, o accidentare din martie 2008 fiindu-i fatală. Cu toate acestea, Gigi Becali nu vrea să renunțe la fundaș. Motivul? „Eu nu pot să îl dau afară pe Emeghara, pentru că este foarte credincios. Stă în post și rugăciune, iar pentru mine asta contează. E băiat bun! Rugăciunea lui Emeghara a apărat penalty-urile lui Tătărușanu", a fost anunțul patronului. Care l-a contrazis astfel pe Mihai Stoica, cel care l-ar fi vrut plecat pe nigerian.

50.000 DE EURO RECUPERAREA!

Febleța lui Becali nu este nici pe departe un chilipir. Nigerianul de 26 de ani s-a accidentat grav în martie 2008 și a revenit abia după un an și opt luni, timp în care a efectuat două operații la genunchi, urmate de alte șase luni de recuperare. Prețul unei operații la Bologna se ridică la 15.000 de euro, iar o zi de spitalizare acolo este 100 de euro, costurile operațiilor lui Emeghara plus perioada de recuperare costând-o pe Steaua circa 50.000 de euro. Nici salariul acestuia nu e de neglijat. Stelistul a încasat în primii doi ani 300.000 de euro, iar în 2010, 120.000. Luând în calcul și suma pentru care a fost adus, 1.200.000 de euro, Steaua a cheltuit cu Emeghara aproximativ 2 milioane de euro! ■

PUBLICITATE

4
luni
au trecut de când Victor Pițurcă a semnat cu Universitatea

Foto: Florin CEAUȘU

RĂZBOI TOTAL

Adrian Mititelu l-a atacat dur pe Silvian Cristescu, unul dintre oamenii de încredere ai lui Pițurcă

Daniel REMEȘ
daniel.remes@prosport.ro

Adrian Mititelu și Victor Pițurcă nu se mai înghit. După ce și-a exprimat nemulțumirea în ceea ce-l privește pe Piți, bossul Științei l-a atacat și pe președintele Silvian Cristescu.

La doar două zile după ce a recunoscut că nu se mai înțelege cu Pițurcă, Mititelu l-a atacat și pe Cristescu, mâna dreaptă a managerului Științei. „Este hazlie afirmația lui Silvian Cristescu că sosirea lui Florin Costea la Universitatea i se datorează. Este jenant că nici măcar nu știe costurile de transfer. Dacă tot a adus vorba de jucătorii pe care i-a propus, trebuia să spună despre cei care ne-au costat sute de mii de euro și pe care i-am pierdut gratis. Mulți chiar s-au lăsat de fotbal!", a spus Mititelu, conform editie.ro. Bossul Științei nu s-a oprit însă aici și l-a acuzat pe președinte că îi dorește răul lui Silviu Lung jr: „Cum poți să spui că s-a dat bolnav ca să nu apere în Cupă cu Dinamo?! Cristescu i-a dezinformat pe mulți în Craiova, inclusiv pe Pițurcă, îndrugând tot felul de povești cu Lung".

STRATEGIE ANTI-PIȚI?

Surse din cadrul clubului afirmă că Mititelu încearcă în această perioadă să-i atragă pe fotbaliști de partea sa în scandalul cu Pițurcă, în acest sens având mai multe discuții cu o serie de jucători. De asemenea, aceleași surse mai spun că patronul Științei, temându-se de o eventuală încercare a lui Victor Pițurcă de a-i lua echipa, le-a telefonat mai multor oameni de afaceri, propunându-le să i se alăture la Universitatea. ■

Nu am ce să comentez acum. Pe 12 ianuarie, când se va reuni echipa, voi spune totul
Silvian Cristescu (foto medalion), președinte U Craiova

Mă așteptam la mult mai mult de când Pițurcă a venit aici. Nu se poate să fim la același nivel cu Unirea Urziceni!
Adrian Mititelu, patron U Craiova

PUBLICITATE
MARIREA PENISULUI
100% GARANTAT
STRONG PROMEN
Marirea permanenta a penisului cu 3 - 8 cm
Erectii mai ferme, mai prelungite
Intarzie ejacularea
Creste apetitul sexual
100% natural din plante
Fara efecte adverse
GARANȚIE 100% BANII INAPOI
www.promen.ro
TELEFON: 0332.413.423

STEAUA / CRITICATE DE GIGI BECALI, VÂRFURILE STELEI AU CĂUTARE ÎN CIPRU

Foto: Cosmin MOȚEI

12
meciuri
a disputat Kapetanos pentru Steaua în acest sezon, din care în 4 a fost titular

1
gol
a marcat grecul în acest tur

9
partide
a bifat Bilașco pentru Steaua în acest tur, din care în 5 a fost titular

3
goluri
a marcat atacantul pentru Steaua

Kapetanos are un salariu de 30.000 de euro lunar și el mai are contract șase luni. Se merită să mai plătesc 180.000 de euro aiurea?
Gigi Becali, finanțator Steaua

Nu vreau să renunțăm la Bilașco. Sub nicio formă
Marius Lăcătuș, antrenor Steaua

„KAPETANOS ȘAU BILAȘCO"

Stoichiță vine azi în țară pentru a rezolva transferul unuia dintre atacanții de careu ai Stelei la AEL Limassol

Bogdan STERIOPOL
bogdan.steriopol@prosport.ro
Corina MLĂDINOIU
corina.mladinoiu@prosport.ro

Mihai Stoichiță vine astăzi în țară pentru a discuta cu oficialii Stelei câteva transferuri pentru echipa cipriotă pe care o antrenează, AEL Limassol. „Lippi" și-a manifestat interesul față de jucătorii de care roș-albaștrii ar dori să se despartă din această iarnă, în special pentru cei doi atacanți de careu, Pantelis Kapetanos și Marius Bilașco.

Cu toate că grecul Kapetanos a fost golgheterul echipei în sezonul trecut, patronul din Ghencea a anunțat că Steaua va renunța în această iarnă la atacant, având în vedere problemele medicale pe care acesta le are și salariul său destul de ridicat. Gigi Becali e foc și pară pe Pantelis, pe care a dat și vina pentru ratarea calificării în primăvara europeană.

„DIN CAUZA LUI AM PIERDUT CALIFICAREA"

Gestul său din meciul tur cu Napoli, când a lovit un adversar, a declanșat furia latifundiarului: „Kapetanos nu mai are contract din iarnă! Nu mai are rost să rămână. Păi, din cauza lui am ajuns să pierdem calificarea în Europa League", spunea Gigi Becali după înfrângerea dramatică de la Napoli.

„IAU EU LA CE RENUNȚĂ STEAUA"

Kapetanos n-ar trebui să-și facă griji pentru viitorul său. Așa cum ProSport a anunțat în urmă cu câteva săptămâni, „Lippi" s-a arătat interesat de atacantul Stelei și urmează ca mâine să trateze cu șefii din Ghencea trecerea jucătorului în Cipru. „Am neapărată nevoie de un vârf. Mâine (n.r.-azi) ajung în România și mâine mă voi întâlni cu Meme, să vedem pe cine îmi oferă. N-am prea mulți bani, dar, în funcție de jucătorii la care renunță Steaua, văd ce iau eu. Kapetanos e cel mai aproape. Ar mai fi și varianta Bilașco", a spus Stoichiță pentru ProSport. Numele atacantului adus de la Urziceni este o noutate pe lista lui „Lippi". Acesta este și el pe punctul de a pleca din Ghencea, patronul exprimându-și în mai multe rânduri nemulțumirea vizavi de evoluțiile atacantului. „Bilașco atâta poate. I-am spus să nu se mai arunce în careu, că se face de râs", a fost cea mai acidă declarație a lui Becali la adresa lui „Bilă". ■

OȚELUL

PRIMUL TRANSFER: UN ATACANT DIN SERBIA

Liderul Ligii I se întărește și a perfectat ieri primul transfer din această iarnă. Trupa lui Dorinel Munteanu a achiziționat un atacant din Serbia, pe numele său Bratislav Punoševac, de la FK Napredak Kruševac. Sârbul de 23 de ani a fost transferat pentru 80.000 de euro și a semnat un contract pe șase luni, cu opțiune de prelungire pe încă cinci. „Bratislav este un jucător masiv, are 1,89 m, tehnic, cu un bun joc de cap. Sunt convins că ne poate ajuta. Îl așteptăm cu brațele deschise", a spus directorul general Marius Stan.

Foto: Răzvan LUPICĂ

TRANSFER

NICOLAE DICĂ VINE LA ASTRA

Astra Ploiești este aproape să dea o nouă lovitură pe piața transferurile. După ce a reușit să-l convingă pe Ousmane N'Doye să vină la echipa antrenată de Selymes, Ioan Niculae s-a înțeles și cu Nicolae Dică (foto). Fotbalistul mai trebuie doar să-și rezilieze contractul pe care-l are în Italia, la Catania. „Am discutat atât cu el, cât și cu Ana Maria Prodan. El a spus că ar fi de acord să vină. Acum, a rămas în datoria lui să-și rezilieze contractul pe care-l are la Catania", a explicat patronul prahovenilor, Ioan Niculae. Jucătorul de 30 de ani se va întoarce astfel în fotbalul românesc, ultima echipă la care a evoluat fiind Manisaspor, în prima ligă din Turcia, unde fusese împrumutat de sicilieni.

DISPUTĂ / RAPID ŞI STEAUA SE BAT PENTRU SEMNĂTURA ATACANTULUI BRAZILIAN

UN MILION DE EURO PLUS TVA

Foto: Dan DUŢĂ

Pădureanu i-a stabilit preţul lui Moraes. Rapid şi Steaua încearcă să-l ia prin diferite mijloace

Nu eu negociez pentru Moraes, ci fiul meu, Florin Manea, care este agent şi a primit mandat din partea domnului Pădureanu
Nicolae Manea, antrenor Bistriţa

Până în prezent, nu am primit nicio ofertă pentru Moraes. Preţul lui este un milion de euro plus TVA
Jean Pădureanu, preşedinte Bistriţa

Victor STOICESCU
victor.stoicescu@prosport.ro

Bogdan STERIOPOL
bogdan.steriopol@prosport.ro

Brazilianul Junior Moraes este cel mai dorit jucător din Liga I, fiind disputat de cele două mari rivale din Bucureşti, Steaua şi Rapid, care vor să-l transfere în această iarnă. Jean Pădureanu a fixat un preţ destul de piperat pentru atacant, un milion de euro plus TVA şi nu acceptă să primească în schimb jucători sau procente dintr-o eventuală revânzare.

Pădureanu l-a mandatat pe Florin Manea, fiul antrenorului bistriţenilor, Nicolae Manea, să negocieze cu Dinu Gheorghe pentru transferul atacantului brazilian. Tehnicianul giuleştenilor, Marius Şumudică, a dezvăluit că vorbeşte tot timpul cu Moraes şi acesta vrea să vină la Rapid. „Junior mă sună şi vorbim zilnic, doreşte să vină, dar totul depinde de domnul Copos dacă ajunge la un acord cu Jean Pădureanu", a declarat Şumudică. Rapidiştii vor să mai aducă încă doi fotbalişti de la Bistriţa, este vorba de Andrei Mureşan şi de Liviu Băjenaru, pentru care aceştia deja au demarat negocierile şi încearcă să-i propună „Lordului" un pachet, cu bani şi jucători la schimb, în care să fie inclus şi Moraes.

STEAUA S-A ÎNŢELES CU MORAES SENIOR

De cealaltă parte, Steaua are un alt as în mânecă. Surse din Ghencea au dezvăluit că s-a ajuns la un acord cu tatăl jucătorului, care îl şi reprezintă ca agent pe brazilian. Numai că din toată această afacere lipseşte ce e mai important: acordul bistriţenilor, care nu sunt mulţumiţi de oferta roş-albaştrilor. Gigi Becali a spus că preţul real al lui Moraes este de 600.000 de euro plus TVA şi că nu va oferi niciun cent în plus. Acum totul depinde de jucător, care va decide cu ce echipă va semna în săptămânile următoare. ■

„ROTAŢIA NE SCOATE DIN FORMĂ"

Bornescu este nemulţumit de metoda prin care Şumudică încearcă să rezolve problema titularului din poarta Rapidului

Gigi STANCU
gigi.stancu@prosport.ro

Revenirea lui Dani Coman la Rapid a tulburat apele în Giuleşti, Marius Şumudică aflându-se într-o poziţie dificilă: este nevoit să aleagă titularul postului de portar dintre doi jucători de valoare apropiată.

Pentru a nu se supăra cei doi jucători, Marius Şumudică a impus sistemul de rotaţie, care însă acum este criticat de Mircea Bornescu, acesta nefiind de acord cu metoda aleasă de tehnician.

„Antrenorul îşi asumă responsabilitatea programului pe care îl face, el este răspunzător. Dar noi avem probleme, ne scoate din formă cu această rotaţie! Un portar trebuie să aibă continuitate, să-şi intre într-o anumită formă. Schimbând portarii din două în două meciuri, nu ai cum să obţii asta", a declarat goalkeeperul rapidist. ■

PUBLICITATE

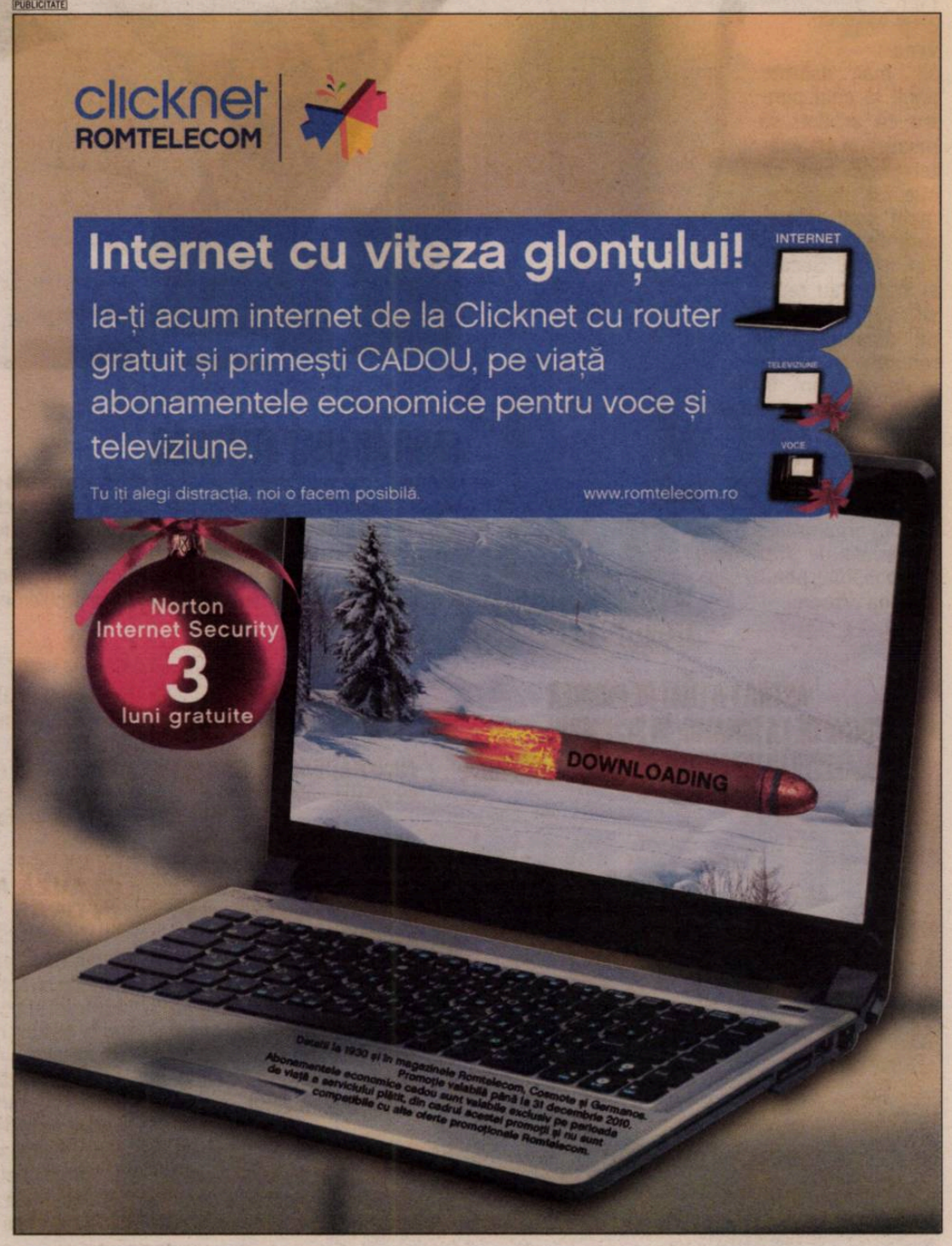

„PRINȚUL" „FUGE DE PIX

Adrian Cristea ezită să semneze cu „U" Cluj, chiar dacă Badea, Walter și Victor Becali aleargă cu contractul după el

Nicu BĂDESCU
nicu.badescu@prosport.ro

Adrian Cristea vrea să aștepte până în ianuarie un transfer în străinătate, iar dacă acesta nu se va materializa, abia apoi va semna cu „U" Cluj.

16
mii de euro
pe lună este salariul propus lui Adrian Cristea la Universitatea Cluj

Transferul lui Adrian Cristea la Universitatea Cluj stă într-o iscălitură. „Autograful" „Prințului" lipsește, chiar dacă în ultimele două zile au existat mai multe întâlniri între fotbalist, impresarul său și patronul „șepcilor roșii". Sâmbătă, jucătorul i-a spus lui Walter că vrea să mai aștepte până la anul pentru că ar dori să meargă în străinătate, mai ales că știe că unele formații sunt interesate de el. În cele din urmă, Becali și Walter au reușit să-l convingă pe dinamovist să renunțe la gândurile de emigrare, însă, chiar și așa, acordul fotbalistului a rămas doar verbal. Nici ieri, Adrian Cristea nu a dat cu pixul, chiar dacă șefii de Cluj organizează deja conferința de prezentare a fotbalistului pentru săptămâna viitoare. ■

ORICE E POSIBIL ÎN WWW.LIGAPROSPORT.RO

AFACERE / IOAN NICULAE NU A RENUNȚAT LA DINAMO ȘI NEGOCIAZĂ ÎN CONTINUARE CU NICOLAE BADEA PRELUAREA CLUBULUI

„ÎNCĂ VREAU SĂ CUMPĂR!"

Omul de afaceri a reluat discuțiile cu oficialii dinamoviști și speră ca până la reluarea returului să achiziționeze pachetul majoritar al alb-roșilor

Nicu BĂDESCU
nicu.badescu@prosport.ro

Cătălin MUREȘANU
catalin.muresanu@prosport.ro

Discuțiile legate de problemele financiare ale lui Dinamo se pot sfârși în această iarnă și asta datorită lui Ioan Niculae, actualul patron al Astrei Ploiești. Omul de afaceri a redeschis tratativele cu Nicolae Badea referitoare la preluarea clubului din „Ștefan cel Mare" și, în cazul în care tranzacția se va realiza, este hotărât să investească masiv.

În urmă cu cinci zile, Ioan Niculae mărturisea pentru cititorii ProSport că a renunțat la negocierile pentru cumpărarea pachetului majoritar de acțiuni al lui Dinamo. Între timp, lucrurile s-au schimbat cu 180 de grade, lucru confirmat și de business-man.

„NEGOCIEZ CU DOMNUL BADEA"

Vineri seara, la sfârșitul galei de sfârșit de an organizată de LPF, Ioan Niculae și Nicolae Badea au fost văzuți plecând împreună de la locul evenimentului. Cei doi au reluat tratativele pentru achiziționarea „câinilor" de către patronul de la InterAgro. „Eu n-am ascuns niciodată că sunt dinamovist de mic copil. Este adevărat că am reînceput discuțiile cu domnul Badea, dar este o problemă complexă. Din moment ce am investit și în acel audit, e o certitudine faptul că mă gândesc serios să cumpăr Dinamo, însă e o chestiune de timp, nu am cum să-mi dau seama cât vor dura aceste tratative", a explicat ieri Niculae pentru ProSport.

BADEA VREA 22 DE MILIOANE

Actualul președinte al CA din „Ștefan cel Mare" a fixat deja prețul pachetului majoritar de acțiuni al clubului: 22 de milioane. Această sumă include și datoriile pe care Dinamo le are în momentul de față, 12 milioane de euro, dar și banii pe care actualii proprietari îi datorează foștilor acționari, Turcu, Walter și Săvulescu. Practic, la finalul tranzacției, lui Nicolae Badea și Cristi Borcea le-ar reveni câte două milioane de euro cash. Aici intervine problema, pentru că Ioan Niculae vrea să investească în finalizarea afacerii „Dinamo" cel mult 20 de milioane de euro. În plus, omul de afaceri ar fi dispus să investească în primul an până la 10 milioane de euro în echipă. ■

GEST

FANII AU LUAT ATITUDINE

Sâmbătă, mai mulți suporteri dinamoviști au mers la stadionul din „Ștefan cel Mare" și au scris pe gardul din fața spatele lui Patzaichin mai multe mesaje jignitoare la adresa conducerii. „De vânzare" sau „e foame de bani băieți", au fost o parte din cele postate de fani în fața caselor de bilete plus injurii la adresa acționarilor și a fraților Becali. Nemulțumirea ultrașilor vine pe fondul cedării lui N'Doye la Astra, dar și din cauza la gravelor probleme financiare ale clubului.

DESPĂRȚIRE

PLEACĂ ȘI ANDREI CRISTEA?

Marius Niculae și Ionel Dănciulescu au bagajele făcute și sunt șanse minime ca cei doi veterani din atacul „câinilor" să continue la Dinamo și în retur. Mai mult, „câinii" se pot despărți și de Andrei Cristea, care este curtat de formații din Israel, China și Germania. Presa de la Istanbul scrie și de interesul lui Galatasaray pentru dinamovist, dar și despre posibilitatea ca Torje să ajungă pe malul Bosforului.

ACHIZIȚII / ASTRA I-A LUAT PE PRUNEA ȘI N'DOYE DE LA DINAMO, ÎN SCHIMBUL SENEGALEZULUI VENIND UN JUCĂTOR SURPRIZĂ

AU SCĂPAT DE N'DOYE

„Câinii" l-au cerut în schimbul lui Ousmane pe unul dintre Mățel, Takayuki și Strătilă, dar deocamdată l-au primit pe Crăciun

Cătălin MUREȘANU
catalin.muresanu@prosport.ro

Nicu BĂDESCU
nicu.badescu@prosport.ro

Astra aduce dinamoviști pe bandă rulantă la Ploiești. Ioan Niculae a mărturisit ieri că a reușit achiziționarea managerului sportiv al „câinilor", Florin Prunea, și a lui Ousmane N'Doye. Deși au avut alte ținte, alb-roșiii s-au mulțumit cu aducerea lui Crăciun în schimbul senegalezului.

Conducerea lui Dinamo a reușit în sfârșit să se debaraseze de jucătorul care în ultimul an le-a provocat cele mai multe bătăi de cap „câinilor". Ousmane N'Doye a fost împrumutat până la finalul sezonului la Astra Ploiești, dar senegalezul nu va mai avea parte de tratament preferențial acolo.

CLAUZĂ ANTI-IEȘIRI ÎN ORAȘ

Un obișnuit al vieții de noapte din București, senegalezul a semnat cu echipa lui Niculae un contract special. Pentru a ajunge la Astra, Ousmane a trebuit să accepte o serie de clauze care se leagă strict de obiceiurile sale din afara terenului. Astfel, fotbalistul va fi „ars" serios la bani dacă va mai fi prins în oraș înaintea meciurilor. „N'Doye este cu acte în regulă la Astra. Încă de când am vorbit cu el, atitudinea mi s-a părut foarte corectă. Nu se va face un regulament special pentru Ousmane", a explicat Niculae. Pe lângă senegalez, Astra l-a mai luat din „Ștefan cel Mare" și pe managerul sportiv Florin Prunea.

REVINE CRĂCIUN. EUGEN CRĂCIUN!

În schimbul lui N'Doye, Dinamo a reușit repatrierea lui Eugen Crăciun, un fundaș de 24 de ani care a mai jucat în „Groapă" până în 2008. Deși au dorit să-l aducă pe unul dintre Takayuki, Strătilă sau Mățel, șefii „câinilor" s-au izbit pentru moment de refuzul lui Ioan Niculae. Crăciun a evoluat sezonul acesta în Liga I doar șapte partide, dintre care cinci ca titular. ■

ȚINTĂ *Ioan Niculae l-a ofertat în direct la Sport.ro și pe Ionel Dănciulescu*

Foto: Dan TĂUȚAN

SPANIA / ESPANYOL - BARCELONA 1-5

INIESTA, TE IUBIM!

Căpitan al lui Espanyol, Dani Jarque a încetat din viață la 8 august 2009, la vârsta de 26 de ani, după ce a suferit o criză cardiacă în timp ce se afla în stagiu de pregătire cu formația sa în Italia

Foto: EPA

PUBLICITATE

Cu Asigaz viața este mai simplă

Credem că anumite lucruri sunt de nepreţuit, iar siguranţa familiei şi a căminului dumneavoastră fac parte, fără echivoc, din această categorie. Şi fiindcă responsabilitatea întreţinerii instalaţiei de gaze naturale vă aparţine, suntem siguri că aţi dori ca orice verificare sau revizie să fie pe mâini bune, efectuate de o companie în care puteţi avea încredere.

Oferiţi siguranţă căminului dumneavoastră, alegând garanţia calităţii GDF SUEZ Energy România, prin intermediul ofertelor Asigaz: servicii de verificare şi revizie a instalaţiei de gaze naturale şi a centralei termice.

Veţi beneficia, astfel, de suportul şi experienţa a peste 200 de specialişti Distrigaz Confort, de oferte adaptate şi flexibile, cu variante de achitare integrală sau eşalonată odată cu factura de gaze şi de o paletă largă de modalităţi de plată.

www.gdfsuez-energy.ro
Call center: Bucureşti, Ilfov: 021.9366*. Alte judeţe: (prefix local).936*
*apel cu tarif local în reţeaua Romtelecom, de luni până vineri, între 8.30 şi 19.00.

GDF SUEZ
REDESCOPERIM ENERGIA

Mijlocaşul a fost aplaudat la scenă deschisă pe stadionul marii rivale Espanyol, la 5-1 pentru Barça

Mihai MOLNAR
mihai.molnar@prosport.ro

După ce a umilit-o pe Real, 5-0, Barcelona şi-a spulberat, sâmbătă, în deplasare, şi cea de-a doua mare rivală, 5-1 cu Espanyol. „Dublă" Pedro, „dublă" Villa, gol Xavi, dar omul zilei a fost altul: Iniesta.

Mijlocaşul Barcelonei a fost aplaudat la scenă deschisă de 40.000 de fani ai rivalilor, pentru gestul pe care l-a făcut în vară, imediat după ce a decis soarta Cupei Mondiale, când i-a dedicat golul lui Dani Jarque, fostul căpitan al lui Espanyol decedat în august 2009.

Din vară, Iniesta e primit cu simpatie pe toate arenele din Spania, chiar şi pe cele unde Barcelona nu e văzută cu ochi buni. Tot din vară, şi mai ales după minutul 116 al finalei cu Olanda, de la Johannesburg, Iniesta e şi mai aproape de inimile fanilor rivalei Espanyol. Şi asta pentru că, imediat după ce a marcat golul cu care Spania a câştigat primul său CM, şi-a ridicat tricoul de joc şi a arătat un maiou cu dedicaţie.

Dani Jarque şi Iniesta au fost buni prieteni încă din copilărie. Cei doi au fost coechipieri la toate echipele de tineret ale Spaniei, U-17, U-19, U-20 şi U-21

„Dani Jarque siempre con nosotros" („Dani Jarque, mereu alături de noi"), a fost mesajul lui Iniesta care a mers la inimile fanilor.

„OAMENII SUNT MAI IMPORTANŢI DECÂT RIVALITĂŢILE"

Recunoştinţa a venit sâmbătă, la derby-ul Espanyol - Barcelona, din etapa a 16-a. Iniesta a fost primit înainte de meci cu aplauze la scenă deschisă de către cei 40.000 de fani de pe „Estadi Cornella-El Prat", care i-au făcut şi un tricou special (foto mic). Fanii „Blanquiblaus" au trecut peste faptul că era primul eşec al favoriţilor după şapte succese consecutive pe teren propriu. „Am simţit emoţiile pe teren. E un lucru minunat. Oamenii sunt mai importanţi decât rivalităţile", a spus după meci Iniesta.

ITALIA / NAPOLI - LECCE 1-0

CAVANI LOVEŞTE DIN NOU!

Killerul Stelei a marcat golul victoriei lui Napoli cu Lecce în minutul 90+2!

Irina MANDREŞ
irina.mandres@prosport.ro

Napoli - Lecce, minutul 90, scor 0-0 în etapa a 17-a din Serie A. În minutul 2 al prelungirilor, Edison Cavani (foto) şi-a amintit de meciurile cu Steaua, când a marcat de fiecare dată în prelungiri golurile care i-au eliminat pe roş-albaştri din Europa League. Atacantul uruguayan a tras ieri de la 20 de metri şi i-a adus victoria lui Napoli!

Probabil că napoletanii nici nu îşi fac griji pe finalul meciurilor în care nu reuşesc să marcheze până în minutul 90. Îl au pe Cavani, care înscrie mai mereu în prelungiri. Coşmarul Stelei din acest sezon de Europa League a lovit din nou în stilu-i caracteristic: gol decisiv în minutele de prelungiri. Napoli părea să se mulţumească cu o remiză în meciul cu Lecce de ieri, însă Cavani nu! A şutat puternic de la 20 de metri în minutul 90+2 şi Napoli a luat cele trei puncte!

ANGLIA

CARLO ÎL VREA PE CARLOS

Presa din Anglia anunţă cel mai tare transfer al iernii: Carlo Ancelotti îl doreşte pe „Stamford Bridge" pe Carlos Tevez, de la Manchester City. Cum argentinianul nu se mai înţelege deloc bine cu Mancini, transferul are toate şansele să se realizeze. Pentru a acoperi plecarea lui Tevez, City se pregăteşte să facă o megaofertă de 100 de milioane de euro pentru starul lui Liverpool, Fernando Torres.

GERMANIA

„RAUL NU SE SCHIMBĂ!"

Raul a reuşit sâmbătă al doilea hat-trick de când s-a transferat la Schalke. Echipa sa a spulberat-o pe Köln, 3-0, toate reuşitele aparţinându-i fostului căpitan al lui Real Madrid. Antrenorul lui Shalke, Felix Magath, l-a lăudat pe atacantul spaniol după meci: „Raul nu se va schimba niciodată. Dacă va mai juca, şi la 40 de ani va fi letal în faţa porţii!".

FOTBAL EXTERN

www.prosport.ro

PROGRAM TV

ASTĂZI

10:00/ DIRECT
SPORT.RO
Ora exactă în sport

19:05/ DIRECT
SPORT.RO
Informația

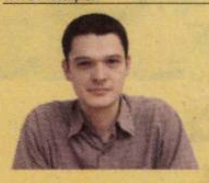

21:45/ DIRECT
DOLCESPORT
Liga Zon Sagres: V. Setubal - Sporting

22:00/ DIRECT
SPORT.RO
Skandenberg: Valahu - 10, Fachiru' – 10

22:00/DIRECT
DIGISPORT PLUS
Fotbal: Racing C. - Hércules CF

ProSport nu-şi asumă răspunderea pentru eventualele schimbări operate între timp în program

CM AL CLUBURILOR

INTER, ÎNCĂ UN TROFEU

După ce au cucerit sezonul trecut Liga Campionilor, Serie A, Cupa şi Supercupa Italiei, Inter a obţinut sâmbătă un nou trofeu, CM al Cluburilor. Italienii i-au învins pe congolezii de la Mazembe, scor 3-0, reuşitele fiind semnate de Pandev, Eto'o şi Biabiany. **Cristi Chivu (medalion)** a fost titular în formaţia lui Benitez, fiind înlocuit în minutul 54, în timp ce Denis Alibec a fost rezervă.

TURCIA - KONYASPOR-GALATASARAY 0-1 / „CIM BOM“ A DAT LOVITURA ÎN FINALUL MECIULUI

SALVAT DE UN DEBUTANT!

A fost un meci foarte important pentru noi, mai ales că veneam după o înfrângere. Jucătorii noştri au făcut mari sacrificii. Până la urmă ne-am atins ţelul, acela de a lua cele trei puncte

Gheorghe Hagi, antrenor Galatasaray

Foto: REUTERS

Echipa lui Hagi a obţinut trei puncte ieri datorită unui puşti promovat de „Rege“ la echipa mare

Mihai MOLNAR
mihai.molnar@prosport.ro

Galatasarayul lui Gică Hagi a încheiat turul de campionat în Turcia cu o victorie, 1-0 în deplasare la Konyaspor. Salvatorul „Regelui“ a fost chiar un puşti promovat de român, Anil Dilaver, un atacant de 20 de ani, la primul meci în echipa mare a CimBom-ului!

Hagi trage ponoasele după ce a acceptat să o preia pe Galata în plin campionat. Echipa e la unul dintre cele mai proaste sezoane din istorie, pare ruptă-n două, iar jocul nu se leagă deloc. Plus că „Regele“ nu are jucători de „încredere“, pe care să-i fi transferat el şi pe care să se bazeze. Situaţie care s-ar mai putea remedia în iarnă. Până atunci, Hagi plusează pe cartea care i-a ieşit întotdeauna, promovarea tinerilor. Lucru pe care l-a făcut cu succes şi ieri, în etapa a 17-a, ultima a turului, în deplasarea de la Konyaspor.

Forţat şi de accidentări, Hagi l-a trimis în primul „11“ pe Anil Dilaver, un puşti recomandat de reuşitele sale de la echipa secundă, 31 de goluri în 61 de partide! Iar Anil i-a răsplătit încrederea românului. S-a remarcat încă din minutul 12, când a scăpat pe partea dreaptă, dar i-a trimis destul de slab lui Kewell, singur cu portarul! S-a revanşat însă pe final, când partida părea blocată într-un egal fără goluri. În minutul 81 a înscris singura reuşită a meciului, după ce l-a învins pe goalkeeperul advers, Tokgoz, cu un şut din 12 metri la colţul lung. Primul gol, la primul meci, şi unul de trei puncte! „Anil e un jucător talentat, serios şi muncitor. Poate mai mult“, l-a lăudat Hagi după partidă.

A ÎNCHEIAT TURUL PE 9

A fost o veritabilă gură de oxigen pentru Galatasaray, care încheie turul la jumătatea clasamentului, pe poziţia a noua, cu 23 de puncte, la mare distanţă în spatele liderului Trabzonspor (42). N-a fost ultimul meci din acest an pentru Galata, care va mai juca miercuri în Cupă, la Gaziantepspor. ■

CAMPIONATE EXTERNE • REZULTATE

ANGLIA — ET. 18 DIN 38

SUNDERLAND – BOLTON	1-0
(Welbeck 32)	
BLACKBURN – WEST HAM	1-1
(Nelsen 51 / Stanislas 78)	

★ Partida MAN. CITY – EVERTON se dispută azi

★ Partidele ARSENAL – STOKE, BIRMINGHAM – NEWCASTLE, WIGAN – ASTON VILLA, LIVERPOOL – FULHAM, WEST BROM – WOLVES, BLACKPOOL – TOTTENHAM şi CHELSEA – MAN. UNITED au fost amânate din cauza condiţiilor meteo.

CLASAMENT

1. MAN. UNITED	16	9	7	0	36-16	34
2. Arsenal	17	10	2	5	34-19	32
3. Man. City	17	9	5	3	24-13	32
4. Chelsea	17	9	4	4	31-12	31
5. Tottenham	17	7	6	4	25-22	27
6. Sunderland	18	6	9	3	21-18	27
7. Bolton	18	6	8	4	30-25	26
8. Newcastle	17	6	4	7	27-26	22
9. Liverpool	17	6	4	7	21-22	22
10. Blackpool	16	6	4	6	24-29	22
11. West Brom	17	6	4	7	24-29	22
12. Blackburn	18	6	4	8	23-28	22
13. Stoke City	17	6	3	8	21-22	21
14. Aston Villa	17	5	5	7	19-28	20
15. Everton	17	3	9	5	18-20	18
16. Birmingham	17	3	9	5	17-20	18
17. Fulham	17	2	10	5	16-20	16
18. Wigan	17	3	7	7	13-28	16
19. Wolves	17	4	3	10	18-30	15
20. West Ham	18	2	7	9	16-31	13

PESTE 50 DE MECIURI AMÂNATE ÎN ANGLIA!

Peste 50 de partide din toate ligile au fost amânate din cauza zăpezii. În etapa a 18-a din Premier League s-au disputat doar două meciuri, şapte urmând să fie reprogramate când vremea se va îndrepta. Marea dezamăgire a microbiştilor este legată de nedisputarea derby-ului etapei, Chelsea – Man. United.

ITALIA — ET. 17 DIN 38

CESENA – CAGLIARI	1-0
(Jimenez 17)	
AC MILAN – AS ROMA	0-1
(Borriello 69)	

★ Lobont, accidentat, nu a fost în lot la oaspeţi.

LAZIO – UDINESE	3-2
(Hernanes 2, Biava 52, Kozak 88 / Sanchez 49, Denis 61)	

★ Radu, accidentat, nu a fost în lot la gazde.

BARI – PALERMO	1-1
(Masiello 54- pen. / Ilicic 45)	

★ Goian a fost integralist la oaspeţi.

CATANIA – BRESCIA	1-0
(Lopez 34)	
CHIEVO – JUVENTUS	1-1
(Pellisier 90 / Quagliarella 31)	
NAPOLI – LECCE	1-0
(Cavani 90+2)	
PARMA – BOLOGNA	0-0

★ Partida SAMPDORIA – GENOA s-a terminat după închiderea ediţiei, în timp ce FIORENTINA – INTER se dispută miercuri.

CLASAMENT

1. AC MILAN	17	11	3	3	29-13	36
2. Napoli	17	10	3	4	26-17	33
3. Lazio	17	10	3	4	24-16	33
4. Juventus	17	8	7	2	32-17	31
5. AS Roma	17	8	5	4	22-20	29
6. Palermo	17	8	3	6	29-22	27
7. Inter	15	6	5	4	20-14	23
8. Sampdoria	16	5	8	3	18-13	23
9. Udinese	17	7	2	8	21-21	23
10. Chievo	17	5	6	6	19-19	21
11. Genoa	16	6	3	7	13-15	21
12. Catania	17	5	6	6	14-18	21
13. Cagliari	17	5	5	7	19-16	20
14. Bologna	17	5	6	6	16-23	20
15. Fiorentina	16	5	4	7	16-17	19
16. Parma	17	4	7	6	14-20	19
17. Brescia	17	4	3	10	12-21	15
18. Cesena	16	4	3	9	11-20	15
19. Lecce	17	4	3	10	16-34	15
20. Bari	17	2	5	10	11-26	11

SPANIA — ET. 16 DIN 38

LA CORUNA – GIJON	1-1
(Aythami 12 / Castro 89)	
LEVANTE – BILBAO	1-2
(Caicedo 21 / Gabilondo 10, Martinez 73)	
VILLARREAL – MALLORCA	3-1
(Cazorla 11, Rossi 35- pen., Nilmar 51 / Guzman 28)	
ESPANYOL – BARCELONA	1-5
(Osvaldo 63 / Pedro 19 şi 60, Xavi 30, Villa (foto) 76 şi 84)	

REAL SOCIEDAD – VALENCIA	1-2
(Prieto 23- pen., Costa 45, Aduriz 90)	
ALMERIA – GETAFE	2-3
(Uche 7, Ulloa 24 / Moral 29, Miku 48, Boateng 71)	
OSASUNA – ZARAGOZA	0-0

★ Partidele MALAGA – ATLETICO şi REAL MADRID – SEVILLA s-au terminat după închiderea ediţiei.

★ Partida SANTANDER – HERCULES se dispută azi.

CLASAMENT

1. BARCELONA	16	14	1	1	51-9	43
2. Real Madrid	15	12	2	1	38-12	38
3. Villarreal	16	10	3	3	30-14	33
4. Valencia	16	8	4	4	24-19	28
5. Espanyol	16	9	1	6	18-22	28
6. Getafe	16	8	2	6	26-22	25
7. Bilbao	16	8	1	7	25-27	25
8. Atletico	15	7	2	6	24-19	23
9. Real Sociedad	16	7	1	8	22-26	22
10. Mallorca	16	6	3	7	16-20	21
11. Sevilla	15	6	2	7	21-26	20
12. Hercules	15	5	3	7	18-22	18
13. La Coruna	16	4	6	6	13-19	18
14. Santander	15	5	2	8	13-23	17
15. Osasuna	16	4	5	7	15-20	17
16. Levante	16	4	3	9	18-26	15
17. Almeria	16	2	7	7	15-25	13
18. Malaga	15	4	1	10	20-32	13
19. Gijon	16	2	6	8	13-24	12
20. Zaragoza	16	1	7	8	14-27	10

GERMANIA — ET. 17 DIN 34

M'GLADBACH – HAMBURG	1-2
(De Camargo 47 / Elia 46, Trochowski 72)	
FRANKFURT – DORTMUND	1-0
(Gekas 86)	
NÜRNBERG – HANNOVER	3-1
(Cherundolo 28- aut., Wolf 31, Schieber 82 / Pinto 75 pen.)	
SCHALKE – FC KÖLN	3-0
(Raul 30, 50, 87)	

★ Deac nu a fost în lot la gazde, în timp ce Ioniţă a intrat în minutul 62 la oaspeţi.

WERDER – KAISERSLAUTERN	1-2
(Hunt 34- pen. / Lakic 1 şi 52)	
WOLFSBURG – HOFFENHEIM	2-2
(Diego 75, Dzeko 90 / Gustavo 34, Sigurdsson 40)	
ST. PAULI – MAINZ	2-4
(Lehmann 33- pen. şi 63 / Schurrle 11 şi 28, Szalai 41, Caligiuri 83)	
LEVERKUSEN – FREIBURG	2-2
(Vidal 16- pen., Helmes 75 / Rosenthal 24, Reisinger 65)	
STUTTGART – BAYERN MÜNCHEN	3-5
(Harnik 50 şi 65, Gentner 70 / Gomez 31, 52 şi 54, Müller 37, Ribery 44)	

★ Marica, suspendat, nu a jucat la gazde.

CLASAMENT

1. DORTMUND	17	14	1	2	39-10	43
2. Mainz	17	11	0	6	30-19	33
3. Leverkusen	17	9	6	2	35-25	33
4. Hannover	17	10	1	6	25-27	31
5. Bayern München	17	8	5	4	31-20	29
6. Freiburg	17	9	1	7	25-25	28
7. Frankfurt	17	8	2	7	24-21	26
8. Hoffenheim	17	6	7	4	32-22	25
9. Hamburg	17	7	3	7	27-28	24
10. Schalke	17	6	4	7	25-24	22
11. Nürnberg	17	6	4	7	22-28	22
12. Kaiserslautern	17	6	3	8	27-27	21
13. Wolfsburg	17	4	7	6	24-25	19
14. Werder	17	5	4	8	23-35	19
15. St. Pauli	17	5	2	10	16-30	17
16. Köln	17	4	3	10	18-33	15
17. Stuttgart	17	3	3	11	32-35	12
18. M'gladbach	17	2	4	11	26-47	10

FRANŢA — ET. 18 DIN 38

MONTPELLIER – AUXERRE	1-1
(Belhanda 59 / Traore 76)	
NICE – BREST	1-1
(Ljuboja 7 / Martial 14)	
RENNES – VALENCIENNES	1-0
(Biyik 90)	
SAINT-ETIENNE – ARLES	2-0
(Batlles 51, Riviere 52)	
TOULOUSE – LORIENT	3-0
(Machado 15 şi 60 - pen., Santander 67)	
PSG – MONACO	2-2
(Nene 40 şi 52 / Puygrenier 32, Niculae 88)	

★ Niculae a intrat în minutul 55 la oaspeţi.

SOCHAUX – BORDEAUX	1-1
(Ideye 35 / Jussie 28)	

★ Partidele LENS – CAEN şi LILLE – NANCY au fost amânate, în timp ce MARSEILLE – LYON s-a terminat după închiderea ediţiei.

CLASAMENT

1. LILLE	17	8	7	2	32-20	31
2. PSG	18	8	7	3	30-19	31
3. Rennes	18	8	7	3	18-11	31
4. Lyon	17	8	5	4	24-19	29
5. St Etienne	18	7	7	4	25-19	28
6. Marseille	17	7	6	4	26-16	27
7. Brest	18	7	6	5	20-15	27
8. Toulouse	18	8	3	7	20-18	27
9. Bordeaux	18	6	8	4	22-19	26
10. Montpellier	18	7	5	6	15-19	26
11. Sochaux	18	7	4	7	28-21	25
12. Lorient	18	7	3	8	22-24	24
13. Auxerre	18	4	10	4	24-21	22
14. Nice	18	5	7	6	14-18	22
15. Nancy	17	6	4	7	19-26	22
16. Valenciennes	18	4	7	7	19-20	19
17. Monaco	18	2	10	6	17-19	16
18. Caen	17	3	6	8	16-26	15
19. Lens	17	3	6	8	15-30	15
20. Arles	18	1	4	13	10-36	7

Daniel Niculae a înscris în minutul 88 golul egalizator al lui Monaco din partida cu PSG. Atacantul român nu mai marcase din 22 septembrie, de la meciul din Cupă cu Lens (1-0), însă a şi lipsit trei săptămâni din cauza unei accidentări la gleznă.

PUBLICITATE

PokerStrategy.com

The Professional Poker School

Cu peste 4.000.000 de membri PokerStrategy.com este cea mai mare şcoală şi comunitate de poker din lume.

Devino un jucător de poker profesionist

Cea mai bună educaţie în poker – gratuit!

- ✔ Peste 300 de articole şi 800 de clipuri video ce acoperă orice aspect din poker
- ✔ Jucători profesionişti de poker ce îţi oferă ponturi valoroase şi sfaturi personale

Clipuri video educaţionale pentru fiecare limită.

Trece testul nostru pentru a primi 50$ capital de start gratuit!

- ✔ 20 întrebări din strategia noastră – nu trebuie să ştii nimic dinainte
- ✔ 50$ la o platformă de poker la alegerea ta (PartyPoker, Full Tilt, PokerStars, …)

Informaţii şi sfaturi utile

Alătură-te marii noastre comunităţi!

- ✔ Intră în contact cu alţi jucători, începători şi profesionişti în poker
- ✔ Discută despre poker în forumul nostru

Cea mai mare comunitate de poker

PokerStrategy.com este una dintre cele mai mari comunităţi de poker online, cu peste 3,5 milioane de membri şi sute de instructori profesionişti de poker în întreaga lume.

Scopul nostru este acela de a le spune oamenilor despre poker: un joc distractiv şi provocator de strategie. 220 de angajaţi cu normă întreagă şi un forum cu peste 20.000 de postări zilnice în 18 limbi, fac PokerStrategy.com să fie cea mai inovatoare şi activă comunitate din lume.

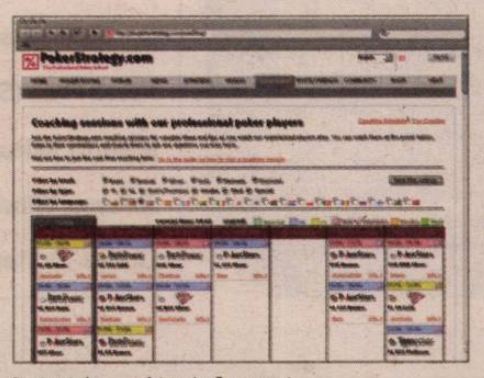

Sesiuni de coaching în fiecare zi

PokerStrategy.com
BEST POKER AFFILIATE
IGB AFFILIATE AWARDS 2010

Eşti interesat?

Da? Înregistrează-te acum pentru a face parte din marea noastră comunitate de poker.

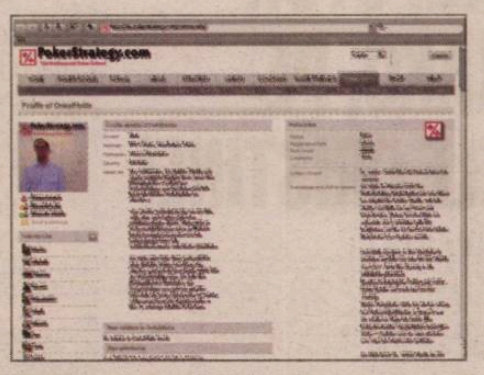

Cea mai mare comunitate de poker

www.pokerstrategy.com

TRIPLA CORONĂ

Cristina Neagu a luat trei premii individuale la Campionatul European de handbal din Danemarca şi Norvegia: cel mai bun inter stânga, cea mai bună pasatoare şi golgheterul turneului

Cristina Neagu a încheiat în forţă Campionatul European de handbal. A cucerit medalia de bronz cu naţionala României, a ieşit pe locul 1 în clasamentul golgheterilor şi al paselor decisive, şi a fost declarată cel mai bun inter stânga de la Euro.

Dacă n-ar fi fost acea nefericită semifinală cu Suedia, cu siguranţă în acest moment vorbeam de un Campionat European al Cristinei Neagu. Tânăra de 22 de ani a fost văzută de majoritatea specialiştilor una dintre cele mai bune handbaliste de la turneul final. Jocul cu Suedia a cântărit însă decisiv unde se duce titlul de MVP, către Linnea Torstenson, o altă handbalistă excepţională în cele opt jocuri disputate în Norvegia şi Danemarca.

CEL MAI BUN INTER STÂNGA

Până la urmă, organizatorii au desemnat-o pe Cristina cel mai bun inter stânga, fiind sigura din echipa naţională care a prins cel mai bun „7" al competiţiei. „Nu a fost să fie. Una peste alta a fost un turneu extraordinar, toată lumea a jucat până la ultima picătură", a declarat Cristina. Vedeta României şi-a pregătit şi un tricou special cu dedicaţii pentru cele mai apropiate persoane din viaţa ei. Astfel, de pe tricou nu au lipsit numele familiei, prietenului ei, Patriciei Vizitiu sau Mariei Covaci, antrenoarea care a descoperit-o.

> Suntem nişte intruşi în grupul de superechipe nordice. Noi nici nu ştim să respirăm precum o fac nordicele, dar apoi să jucăm handbal precum ele
> **Maria Covaci,** antrenoare Cristina Neagu

> Am avut un portar în zi mare şi ne-am luat revanşa în faţa Danemarcei
> **Cristina Neagu,** inter stânga România

GOLGHETERUL COMPETIŢIEI - 53 DE GOLURI

Cristina Neagu a fost unul din starurile Campionatului European, iar cea mai bună dovadă constă în cifre. Cu 53 de goluri, jucătoarea de la Oltchim a câştigat ierarhia golgheterilor, cu un plus de cinci lungimi faţă de Linnea Torstenson (Suedia) şi şapte faţă de Bojana Popovic (Muntenegru).

CELE MAI MULTE PASE DECISIVE : 36

O altă ierarhie în care Cristina Neagu s-a clasat pe locul 1 la finalul competiţiei din Danemarca şi Norvegia este topul paselor decisive. Interul stânga al României s-a impus graţie celor 36 de pase decisive, cu şase mai mult decât Isabelle Gullden şi cu zece în plus faţă de Linnea Torstenson, ambele din Suedia, nimeni alta decât vicecampioana Europei. ■

ÎN VÂNĂ *Cristina Neagu a marcat ieri de şase ori în poarta danezelor*

CORESPONDENŢA

Marius HUŢU
din Herning (Danemarca)

Foto: AFP

„AU ÎNVINS 12.000 DE OAMENI, NU DOAR O ECHIPĂ"

Maria Covaci, prima antrenoare a Cristinei Neagu, s-a arătat încântată de evoluţia interului stânga la acest European. „Cristina a fost minunată. Am vorbit cu ea înainte de meci şi mi-a dat asigurări că România va bate Danemarca. Eşecul cu Suedia a fost o întâmplare, meciul nu a fost pregătit suficient. Victoria cu Danemarca e o certitudine. România nu a învins azi (n.r. – ieri) doar o echipă, ci o sală cu 12.000 de oameni. România a strălucit pentru că o are pe Cristina, care e o stea", a declarat pentru ProSport Maria Covaci.

CEL MAI BUN „7" DE LA EURO

Portar: Katrine Lunde Haraldsen (Norvegia)
Extremă stânga: Mie Augustesen (Danemarca)
INTER STÂNGA: CRISTINA NEAGU (ROMÂNIA)
Pivot: Heide Loke (Norvegia)
Centru: Gro Hammerseng (Norvegia)
Inter dreapta: Nerea Pena (Spania)
Extremă dreapta: Maibritt Kviesgaard (Danemarca)
Cea mai bună jucătoare defensivă: Johanna Wiberg (Suedia)
MVP-ul turneului: Linnea Torstenson (Suedia)

VIBORG, GYÖR ŞI ITXAKO, PE URMELE CRISTINEI

Cristina Neagu este ademenită de campioana Danemarcei cu 600.000 de euro pe doi ani. La Oltchim câştigă 10.000 de euro pe lună

> Este cea mai bună performanţă din cariera mea, fiind prima medalie la nivel de senioare. O voi preţui toată viaţa
> **Cristina Neagu,** inter stânga România

Interul stânga Cristina Neagu (foto) se află în ultimul an de contract la Oltchim, iar ofertele au început să curgă deja pe adresa ei. Iar acestea nu vin de la echipe oarecare, ci de la cele mai puternice din Europa.

Interesul formaţiei Viborg este de notorietate şi nu este tocmai o noutate. Tripla campioană europeană şi-a dorit-o încă din 2009, când Oltchim a reuşit în cele din urmă să o aducă în propria ogradă. Acum, după ce a pierdut-o pe Bojana Popovic, Neagu a devenit principala ţintă pentru danezi, care se pare că vor să-i ofere 600.000 de euro pentru un contract pe doi ani!

În cursa pentru semnătura Cristinei s-a înscris şi formaţia maghiară Győr.

Interesul a fost confirmat inclusiv de ziariştii maghiari prezenţi la Campionatul European: „Neagu este pe lista celor de la Győr alături de alte câteva nume", ne-a precizat jurnalistul Mark Heghedus. De menţionat că formaţia maghiară a pus ochii şi pe pivotul Oana Manea, româncă fiind o opţiune importantă dacă norvegiana Loke va prefera să joace în continuare la Larvik. Totodată, spaniolii de la Itxako sunt şi ei interesaţi de transferul interului stânga de la Vâlcea. Rămâne de văzut însă cum va reacţiona şi Oltchim, pentru că este greu de crezut că echipa campioană a ţării va sta cu mâinile în sân. ■

> Am vorbit cu fetele şi eram hotărâte să le învingem pe daneze. Ne-am dorit enorm să le batem chiar acasă la ele
> **Cristina Neagu,** inter stânga România

FĂ-ȚI ECHIPĂ ÎN LIGA PROSPORT!

Intră pe www.ligaprosport.ro, alege-ți echipa și jucătorii și fii cel mai tare manager!

Regulamentul concursului este disponibil gratuit pe www.ligaprosport.ro

- **la decizii în timp real, transferă jucători, joacă meciuri oficiale sau partide amicale cu prietenii tăi și rezolvă toate problemele clubului tău de fotbal! Asigură-te că ai bugetul necesar pentru transferuri, salariile jucătorilor, chiria stadionului și multe altele.**
- **Intră în Liga ProSport și vezi care sunt toate metodele de a-ți finanța echipa! Domină-ți adversarii și poți câștiga 1.000 RON săptămânal, iar, la final, marele premiu de 10.000 de EURO!**
- **Caută în fiecare ProSport de luni și vineri seria unică și adună bani ca să rezolvi problemele echipei tale!**

SERIE UNICĂ:

INTRĂ PE WWW.LIGAPROSPORT.RO ȘI FII CEL MAI TARE MANAGER!

Probleme de rezolvat:

Salarii jucători	13.638
Prime de meci	2.188
Chirie stadion	2.000
Autocar deplasări	1.150
Reparații tabelă	1.500
Diurnă arbitri	600
Chirii case jucători	1.300
	22.376

LIGA PRO SPORT

Știm ce înseamnă să fii suporter! De aceea scriem mai mult despre echipa ta favorită. PRO SPORT

GANGSTER DE HOLLYWOOD

Gimnastul Marian Drăgulescu a trăit periculos în timpul unei ședințe foto inedite

FIDEL *Marian Drăgulescu nu ar da emoțiile din sala de concurs pe cele trăite în rolul de pirat (foto 1), amiral foto (2) și bandit (foto 3)*

Foto: ARHIVĂ PERSONALĂ

Mirela BASESCU
mirela.basescu@prosport.ro

Marian Drăgulescu (30 de ani) și-a testat calitățile actoricești într-o ședință foto, de epocă. Timp de aproape trei ore, octuplul campion mondial a sărit dintr-un timp istoric în altul, intrând în rolul câtorva personaje de film.

O vacanță de relaxare, în Bulgaria, împreună cu soția lui, Corina, s-a transformat pentru Drăgulescu într-o experiență inedită, adunată în câteva cadre colorate. „Racolat" de către șeful unui studio foto, în timp ce se plimba pe faleză, Marian a devenit un veritabil personaj de film. „La început am fost sceptici, bulgarul nu vorbea foarte bine engleză, dar tot repeta că îl știe pe Marian, că se uită la gimnastică și că vrea să ne facă un cadou frumos", rememorează amuzată Corina. Cadoul a constat într-o ședință foto profesionistă, în care cei doi protagoniști au schimbat, pe rând, ținute, atitudini și personaje în pielea cărora au încercat să intre cât mai bine. Și-au făcut încălzirea cu un număr de cabaret, Corina pozând într-o dansatoare de la Moulin Rouge care rezistă cu greu farmecului unui renumit gangster, întruchipat de Marian. Treptat, au urcat la cârma unui vas și au plutit pe mări primejdioase într-o secvență din „Pirații din Caraibe". Pericol? Nici vorbă! Doar curiozitate și adrenalină... „Ne spuneau cum să pozăm. Erau foarte atenți la detalii, căutau de fiecare dată unghiul perfect care să ne avantajeze, să nu se vadă niciun rid. A fost o experiență interesantă", completează Marian.

Gangster sau samaritean, perdant sau campion, pirat sau cârmaci, sportiv sau antrenor, Drăgulescu întruchipează perfect orice rol. Oscarul lui se decernează însă la Londra. Peste 585 de zile. ■

Foto: Florin ŞTIUBE

ŞEF DE CLUB LA 27 DE ANI

Preşedintele Cristian Bobar este omul datorită căruia fotbalul nu a murit la Reşiţa

Cristian Bobar (foto) a fost cel care a contribuit, împreună cu primarul Mihai Stepanescu şi Consiliul Local Reşiţa, la modernizarea stadionului „Mircea Chivu", prin dotarea cu scaune, şi la amenajarea unei săli de antrenament pentru forţă.

La cei 27 de ani ai săi, Bobar este preşedintele lui CSM Şcolar, unde se pregătesc 300 de copii la Centrul de Copii şi Juniori. Echipa de seniori activează în Liga a III-a, în seria C5. Bobar a devenit cel mai tânăr preşedinte de club din România, după ce a preluat echipa la numai 25 de ani şi acum este membru în Comitetul Executiv al FRF.

AJUTOR CONSISTENT DE LA CHIVU

După ce în noiembrie 2010 s-a inaugurat stadionul sintetic pe teren redus, Reşiţa, cu sprijinul lui Cristi Chivu, are în proiect construirea unui teren sintetic de dimensiuni mari pe terenul II de antrenament. „Chivu este omul care, dacă promite ceva, se ţine de cuvânt! Nu o să-l bat toată ziua la cap cu problema asta. Proiectul terenului sintetic sper să-l finalizăm în cursul anului viitor. În momentul de faţă avem echipa de seniori în Liga a III-a şi activăm la toate campionatele de copii. Reşiţa trebuie să ajungă unde-i este locul, de aceea aşteptăm şi căutăm investitori. Eu unul, dacă aş avea 1.000.000 de euro, jumătate i-aş investi în echipă. Mai ales că echipa este susţinută de Consiliul Local Reşiţa, deci este garantată seriozitatea." ■

La inaugurarea bustului tatălui său, Cristi a rămas impresionat de faptul că la CSM sunt 300 de copii şi am considerat că cel mai de folos este terenul sintetic. Niciodată nu o să cerem bani de la Chivu, să nu se interpreteze, ci doar sprijin logistic

Cristi Bobar, preşedinte CSM Şcolar Reşiţa

ANTRENAŢI DE CHIVU

Juniorii de la Club Sportiv Municipal Şcolar Reşiţa au filmat de curând o reclamă în care apar alături de fundaşul lui Inter Milano

Florin ŞTIUBE
(REŞIŢA)

Campania Vodafone, anunţată în premieră pe 7 decembrie în ProSport (facsimil), a transformat în realitate visul multor copii din această ţară: fundaşul lui Inter Milano şi al naţionalei României, Cristi Chivu, a petrecut o zi antrenând 20 de fotbalişti de la Clubul Sportiv Municipal Şcolar Reşiţa, pe care i-a dus într-un cantonament la Poiana Braşov. Ineditul acţiunii a constat în faptul că antrenamentul a fost condus de Chivu exclusiv prin internet.

Pe toate canalele media din România sunt promovate zilele acestea trei spoturi publicitare în care eroii sunt cei douăzeci de copii ai Centrului de Copii şi Juniori de la Club Sportiv Municipal Şcolar Reşiţa, (grupele de 1997, 1998 şi 1999) şi internaţionalul Cristi Chivu.

Conectaţi prin intermediul internetului, copiii au reuşit să se antreneze alături de experimentatul internaţional român, să îi asculte sfaturile şi să fie inspiraţi de acesta. Emoţiile au fost similare de ambele părţi, pentru că antrenamentul online a reprezentat o dublă premieră: Chivu a devenit primul antrenor online **(foto jos)**, în timp ce puştii de la Reşiţa se pot mândri că sunt „prima echipă antrenată online".

AU PURTAT CĂŞTI DE PROTECŢIE, PRECUM CHIVU

Antrenamentul a avut trei teme. Prima temă a spotului publicitar se referă la un antrenament teoretic de pe terenul de joc de la Poiana Braşov, unde juniorul Giuliani Eduard Văduva (12 ani) înscrie un gol şi se bucură în stil rosso-nero. Tristeţea este reflectată de acelaşi Văduva, în prim-plan, care se prăbuşeşte în genunchi, la un meci „amical" între echipa rosso-nerilor cu o echipă „locală", îmbrăcată în echipamentul lui FC Braşov. Tinerii rosso-neri joacă având pe cap căşti asemănătoare cu cele purtate de Cristian Chivu după accidentarea gravă de la începutul anului.

A doua temă a spotului publicitar este antrenament fizic în pantă, la Postăvarul, „preferata" jucătorilor, care strâmbă din nas când aud comanda lui Chivu: „Şi acum, antrenament fizic...". În fine, la plecare, în tema numărul trei, jucătorii se conectează on-line pentru a-i cânta lui Cristian Chivu refrenul imnului rosso-nerilor.

Primul meci la seniori al lui Cristi Chivu a fost în 24.05.1997, în Divizia B, CSM Reşiţa - CFR Timişoara, când a intrat, în minutul 77, în locul lui Dincă

FLORIN ŞERBAN A REGIZAT SPOTUL

Realizarea spotului Vodafone, care a durat trei zile, a fost o afacere 100% reşiţeană. Pe lângă Chivu şi juniori, care sunt din Reşiţa, trebuie amintit faptul că reclama a fost filmată de nimeni altul decât regizorul Florin Şerban. Născut la Reşiţa, regizorul Florin Şerban în vârstă de 35 de ani, şi-a adjudecat la Festivalul Internaţional de la Berlin premiul Ursul de argint, pentru filmul său de debut, „Eu când vreau să fluier, fluier". ■

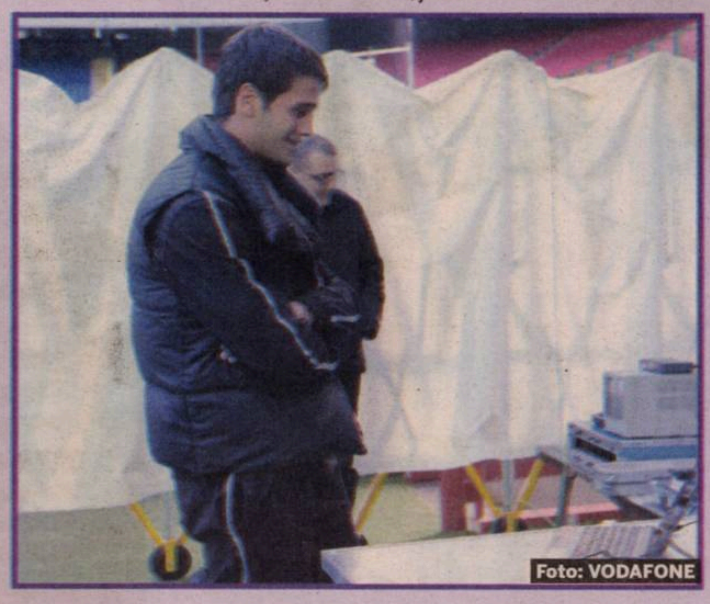
Foto: VODAFONE

SURPRIZĂ

BOBAR A AFLAT DE LA CHIVU DESPRE IDEEA CU RECLAMA

Preşedintele clubului reşiţean, Cristian Bobar, a fost invitat de Mircea Sandu la partida Franţa - România (9 octombrie 2010), în calitate de membru al Comitetului Executiv, reprezentant al cluburilor de Liga a III-a, unde a aflat de ideea Vodafone. „Chivu mi-a vorbit la Paris despre proiect, iar în perioada 29 noiembrie - 2 decembrie am urcat în Poiana Braşov pentru filmări. Pe toată această perioadă, Cristi Chivu s-a aflat la Milano şi de pe un panou publicitar electronic dădea indicaţiile necesare unui antrenament... on-line! A fost o experienţă unică, iar copiii au răspuns extrem de bine programului", a spus Bobar.

CINE E CSM REŞIŢA?

Echipa de fotbal din Reşiţa are o istorie zbuciumată. Înfiinţată în 1926, sub numele de UDR, actuala CSM Şcolar Reşiţa evoluează în Liga a III-a, în seria a V-a, unde ocupă locul 12, cu 13 puncte, la finele turului.

Pe 25 mai 1926 a avut loc Adunarea Constitutivă a Societăţii Sportive a Salariaţilor din UDR, în urma căreia ia fiinţă clubul care avea să acumuleze cele bune performanţe din istoria fotbalului reşiţean. UDR-ul avea la început culorile roşu şi alb, schimbate în 1948 în roşu şi negru. În 1931, echipa muncitorilor reşiţeni îşi trece în palmares primul şi singurul titlu de campioană, după o finală cu SG Sibiu, scor 2-0. Un an mai târziu, UD Reşiţa pierde finala campionatului cu Venus Bucureşti, scor 3-0, pentru ca în 1954 să înregistreze ultima mare performanţă: câştigarea Cupei, sub numele de Metalul, după 2-0 cu Dinamo. Trebuie subliniat că, la acea vreme, Metalul Reşiţa era în Liga a II-a.

CINCI ANI FĂRĂ FOTBAL LA REŞIŢA

Dacă anii 90 au fost marcaţi de participări repetate în Liga I, perioada anilor 2000 a fost una extrem de nefastă pentru CSM Reşiţa. Practic, din 2000 şi până în 2005, echipa a fost desfiinţată, devenind, prin absorbţie, Universitatea II Craiova.

În 2005, Reşiţa a revenit în circuitul fotbalistic, prin

PRIN INTERNET

Cazaţi la unul dintre hotelurile din Poiana Braşov ale lui George Copos, tinerii rosso-neri chiar s-au întâlnit cu finanţatorul rapidist la recepţie!

INTERES
Juniorii de la CSM Şcolar Reşiţa s-au antrenat cu multă ambiţie pentru a-i arăta lui Cristi Chivu că au valoare

Foto: VODAFONE

Valoarea acestei campanii stă incontestabil în faptul că vorbim de un eveniment real. Nu am făcut un spot publicitar, ci am organizat, filmat şi adus în faţa publicului un eveniment inedit, care va rămâne cu siguranţă în sufletul juniorilor de la CSM Reşiţa

Romina Tăzlăoanu,
Associate Director, Advertising, Vodafone Romania

Mulţi fotbalişti decid să aleagă cariera de antrenor după ce o încheie pe cea de fotbalist. Cristi Chivu a ales să facă o încercare încă de pe timpul când e în activitate şi, cu ocazia asta, să dea o mână de ajutor şi fotbalului nostru

Dana Hogea,
Group Account Director

Foto: Florin ŞTIUBE

Copiii au rezistat foarte bine şi au dat dovadă că sunt mult mai maturi decât o arată vârsta lor. Această acţiune sper să-i ambiţioneze şi să nu li se urce la cap! Trebuie să fie fotbalişti pe dreptunghiul verde

Cristi Bobar, preşedinte CSM Şcolar Reşiţa

Foto: Florin ŞTIUBE

„MĂ BUCURAM LA GOL CA LA DANSURI“

Giuliani Eduard Văduva, „vedeta" clipului, s-a declarat încântat că a fost antrenat online de Chivu

Florin ŞTIUBE
(REŞIŢA)

Giuliani Eduard Văduva, „vedeta" clipului Vodafone, este pregătit de antrenorul Cosmin Buda şi este elev al Şcolii Generale nr. 8 din Reşiţa, în clasa a VI-a C, la aceeaşi şcoală unde a învăţat şi Chivu.

Dotat nativ cu talent sportiv, neconformist şi cu un tupeu pe măsură, Giuliani a fost încântat de noua postură. „La faza când dau golul, trebuia să dansăm de bucurie, cum mă bucur după fiecare gol marcat. Eu mai dau şi cu mâna peste gheată ca la dansuri, dar regizorul mi-a spus că nu aşa trebuie. La faza cu căştile, cum a purtat Chivu la Inter, a trebuit să mă întristez la golul primit. A fost frumos mai ales că suntem prima echipă antrenată online", a spus Giuliani.

La finele proiectului, antrenorul Cosmin Buda a aflat cu surprindere că toţi copiii vor să vină la antrenament şi pe perioada vacanţei de iarnă

S-A ASCUNS PE ACOPERIŞUL HOTELULUI

Până la această reclamă, Giuliani a fost „dracul gol la şcoală". „Îi place foarte mult fotbalul, dar la şcoală era cam «şef de gaşcă». E dracul gol la şcoală şi noi îl băgăm în reclame...", spune Cristian Bobar. Cea mai mare păţanie, Văduva a făcut-o în 2009, într-un turneu la Arad, când, jucându-se de-a v-aţi ascunselea, a ales ca locaţie acoperişul hotelului! Mizând pe frica „pândarului" de a nu urca pe nişte scări metalice destul de instabile, Giuliano, de acolo, de sus, a dominat vizual toată zona şi a scăpat „turma" de fiecare dată, până ce antrenorul Rocco Sandu l-a descoperit!

Tachinat deoarece pentru faza golului a avut nevoie de zece cadre duble trase de regizorul Florin Şerban, Giuliani a ripostat: „Am dat gol a doua oară. La prima fază mi-a fugit mingea în lateral! Ăia care spun că nu-i aşa sunt mincinoşi!"

DAVID, „ÎNŢELEPTUL" ECHIPEI

A doua vedetă a clipului a fost David Berivoescu, pregătit de Nicolae Georgevici. David este considerat de către Bobar, „creierul" echipei de 1999. „Eu am fost în autocar, trebuia să stau în picioare, să mă uit la laptop, iar când apare Chivu să cântăm şi să arunc căciula în aer de fericire", a spus David. În contrast cu Giuliani, David este foarte atent la ce spune, colegii poreclindu-l „Înţeleptul" şi iese în evidenţă prin părul lung prins în coadă a la Roberto Baggio. ■

FCM , după „era Dinel Staicu", prin bunăvoinţa celor de la Tricotaje Ineu, echipă care le-a cedat reşiţenilor locul în Liga a II-a!

După ce a jucat doi ani în liga secundă, la finele ediţiei 2006-2007, FCM Reşiţa a retrogradat în Liga a III-a, prima sub linie! În 2008, din cauza gravelor probleme financiare, echipa se retrage din campionat şi se desfiinţează. Clubul a fost refondat în vara anului 2009 sub numele de Fotbal Club Şcolar Reşiţa. Din 2010 joacă sub denumirea de CSM Şcolar Reşiţa şi este club finanţat de Consiliul Local Reşiţa. ■

CSM REŞIŢA 1997, LA ULTIMA PROMOVARE ÎN LIGA I

Foto: arhivă CSM Reşiţa

Jucători care s-au lansat în Valea Domanului: **Dorinel Munteanu (foto)**, Cristian Chivu, Dan Potocianu, Ioan Goanţă, Basarab Panduru, Gigi Ciurea, Ştefan Iovan, Dudu Georgescu şi Aurică Beldeanu

„AM RĂMAS SINGURUL BRAND AL CRAIOVEI!“

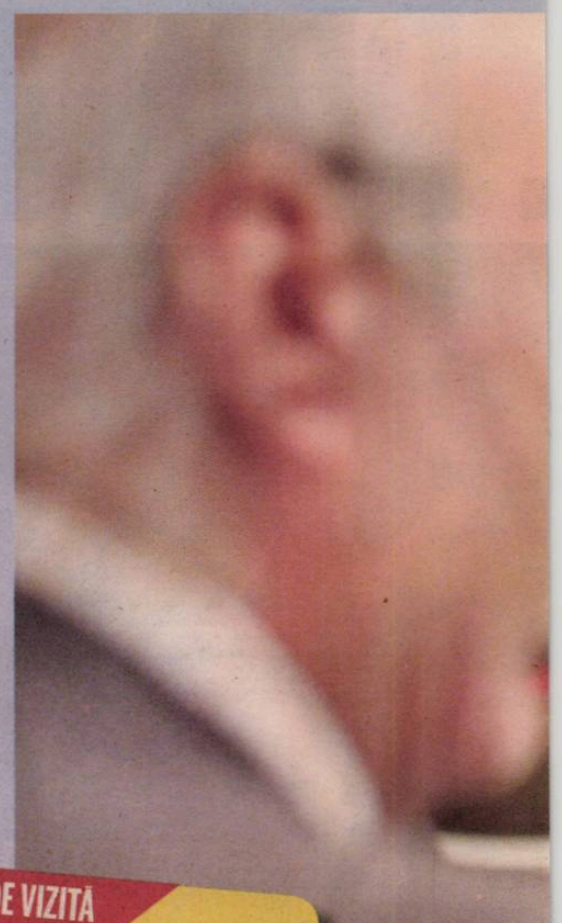

Electroputere s-a împărțit, Universitatea Craiova se târâie. A rămas doar Tudor Gheorghe ca simbol al Olteniei. Autorul celebrului cântec „O iubire alb-albastră“ face o analiză dură, dar totodată plină de umor a fotbalului românesc

Costin NEGRARU
costin.negraru@prosport.ro

Holurile Teatrului „Marin Sorescu“, din Craiova, par interminabile, iar singurul lucru care te ghidează prin labirint e mirosul vechi, desprins parcă din alte timpuri, care se îmbină într-un mod ciudat cu cel al vopselei proaspete. „Te pomenești că mi-au făcut ăștia teatru nou! Au schimbat pe aici, că n-am mai fost de ceva timp“, se aude vocea maestrului Tudor Gheorghe în penumbră.

Ne invită în cabina sa, cea cu numărul 10. O cifră care, în fotbal, l-ar plasa pe celebrul artist alături de „Regele“ Hagi sau de Maradona. Urmează o discuție despre drama unei „iubiri alb-albastre“ cu un titan, un om care spune despre sine că a rămas singurul brand al Olteniei după dispariția nașului său, Adrian Păunescu.

(Își așază paltonul și pălăria pe patul mic din cabină și se pregătește de interviu. Observă însă foaia pe care reporterul și-a notat câteva idei: „Nu-mi spune ce mă întrebi! Dă-i drumul, că suntem profesioniști, ce dracu'!“)

Maestre, cum se vede sportul românesc de pe scena sălii de spectacole?

Dragul meu, să știi că nu sunt un om din afara fenomenului sportiv. Știu bine ce se întâmplă, îi urmăresc toate ramurile. Dar în ultima perioadă mă îngrijorează foarte mult această criză de valoare pe care o traversăm.

„PUTEAM SĂ AJUNG CAMPION LA JUDO“

De ce credeți că am ajuns aici?

Eu am încercat să aflu răspunsul și l-am întrebat pe Aurică Beldeanu: „Bă, ce dracu', nu mai aveți copii? Că noi eram pepinieră, Craiova dădea talente unul după altul“, și mi-a spus o chestie senzațională: „Nea Tudore, copiii nu mai joacă mingea în spatele blocului, acum stau numai pe calculatoare!“. Iar noi nu avem o politică rațională de promovare a sportului în școli. Că doar americanii au avut computere cu mult înaintea noastră și tot sunt performanți în sport! Ei au o programă școlară serioasă, iar la noi se taie orele de educație fizică. Aici e tragedia!

Ați făcut sport?

Știi, mereu sunt întrebat care este secretul faptului că fac spectacole de două ore și jumătate, singur pe scenă, și nici măcar nu transpir. Am făcut sport la viața mea! Păi trupul ăsta trebuie să exprime ceva când ești pe scenă.

Ce sport?

Când am venit în teatru, m-am apucat să fac primul spectacol și mi-am dat seama că n-am respirație. Gândisem bine spectacolul, dar nu aveam suflu să duc două reprize *(râde)*. Atunci m-am apucat de judo. Am fost la un pas să ajung campion național, dar pe mine nu mă interesa asta, ci să-mi fac condiție fizică.

Revenind la criza din sport. Universitatea Craiova, echipa dumneavoastră de suflet, e într-o situație dificilă. Vă doare că a ajuns aici?

Nu! Eu sunt acela care a cântat „O iubire alb-albastră la Craiova e mereu“. Am urmărit fenomenul Craiova, am fost prieten foarte bun cu ei, cu acei copii frumoși: Balaci, Cîrțu, Ștefănescu. Ei aveau o mândrie extraordinară. Nu câștigau bani mulți, erau angajați fictiv pe la Electroputere și luau 1.200 de lei pe lună. Le mai dădeau o butelie, o chestie acolo. Dar mureau de bucuria jocului!

Și acum?

În clipa în care sportul s-a îndepărtat de bucuria jocului și au primat interesele financiare, a dispărut totul. Nu mai există mândria de a-ți reprezenta țara sau clubul! Nu! Baniiiiiiii! Atât! Păi, acum, un băiat aflat la vârsta de a intra în prima echipă, prima chestie la care se gândește e contractul! Cât ia!

Nici măcar venirea lui Victor Pițurcă nu v-a făcut să sperați că lucrurile se vor schimba în bine?

Nu m-a entuziasmat câtuși de puțin, eu știu foarte bine sistemul fotbalului românesc: vorbe, amăgiri, bani! Totul pornește de la bani! V-am spus, nu mai există acea flacără interioară, acea bucurie a jocului care exista înainte. Și asta nu pornește numai de la jucători, ci și de la impresari. Acești indivizi care s-au îmbogățit prin șmecherii și prin inginerii financiare. Aici e cea mai mare durere. Copiii ăștia, care sunt talentați cât încape, sunt momiți de alde Becali și ăștia. Zic de ei, pentru că sunt cei mai cunoscuți...

„OLTENII SĂ RENUNȚE LA O BERE PE LUNĂ CA SĂ SALVEZE ECHIPA“

Există vreo soluție pentru a scoate Universitatea din criză?

Da! Eu nu vreau să le dau idei acum, ca să le cer drepturi de autor după aceea *(râde cu poftă)*. În primul rând, să i se returneze lui Mititelu banii pe care i-a băgat cu sufletul în echipa asta. Nu știu cum, dar să i se dea banii. Apoi, să vină unul, eu, de pildă, dar nu prea am timp de așa ceva, și să spună: „De mâine deschid un cont și fiecare oltean care-și dorește ca Universitatea să renască să pună 5 lei!“. Atât! Să renunțe la o bere pe lună și Universitatea va renaște! Și nu va mai fi nici a lui Mititelu, nici a lui Nețoiu sau a ăluia... Staicu. Va fi echipa Olteniei!

Credeți că poate fi implementată o astfel de metodă?

Ideea e nobilă, e frumoasă, dar mi-e teamă că toți ăștia care urlă pe stadioane și strigă tot felul, când va fi vorba să dea... nu știu ce să zic. Repet, o bere pe lună! Nu mai mult...

„BECALI E LABIL PSIHIC ABSOLUT“

Cristi Minculescu a spus, după transplantul de ficat pe care l-a suferit, că Universitatea l-a ținut în viață. Ați avut și dumneavoastră clipe în care echipa v-a dat putere?

Eu am fost deasupra fenomenului, l-am înțeles altfel! Am

CARTE DE VIZITĂ

TUDOR GHEORGHE

★ **actor, compozitor și cântăreț**
★ Născut pe 1 august 1945, în comuna Podari, județul Dolj
★ A absolvit liceul Nicolae Bălcescu din Craiova și Institutul de Teatru din București
★ La 21 de ani a debutat pe scena Teatrului Național din Craiova
★ Are 25 de albume de muzică scoase din 1974 până în prezent
★ În 1979 a fost interzis de către regimul comunist, revenind pe scenă după Revoluție
★ A compus cântecul „O iubire alb-albastră“, primul imn al unei echipe de fotbal din România

ABONEAZĂ-TE LA PROSPORT!
★ „CUMPĂR PROSPORT“ PRIN SMS LA 7533 (7€ fără tva) / 1 LUNĂ
★ ONLINE: WWW.PROSPORT.RO (VISA / MASTERCARD / VISA ELECTRON SAU MAESTRO)
★ PRIN ORDIN DE PLATĂ SAU MANDAT POȘTAL (vezi talonul »)

Contravaloarea abonamentului se poate achita prin ordin de plată la orice bancă sau prin mandat poștal la orice oficiu poștal, în contul Publimedia International - RO76INGB0001000180258927 deschis la ING Bank, sector 1, CIF RO 12530043. Prețul include TVA și taxele de distribuție. Publimedia International își asumă responsabilitatea trimiterii abonamentului către dumneavoastră. Eventualele erori în distribuție nu cad în sarcina noastră, dar trebuie semnalate imediat pe adresa **abonamente@mpg.ro.**

NUME ȘI PRENUME
ADRESA
TEL/FAX EMAIL

■ ProSport 1 lună 35 RON ■ ProSport 3 luni 85 RON ■ ProSport 6 luni 160 RON ■ ProSport 12 luni 298 RON ■ ProSport și Gândul 1 lună 50 RON

Completează talonul de mai sus, decupează-l și trimite-l împreună cu dovada plății pe adresa: Str. Aurel Vlaicu, nr. 62-64 - Departament Abonamente; prin fax: 0318.256.243 sau prin email: abonamente@mpg.ro. Abonamentele plătite până în data de 20 a lunii în curs, vor fi distribuite cu 1 a lunii următoare
■ Nu sunt de acord ca datele mele personale să fie incluse în baza de date cu cititorii produselor editate de Publimedia International, conform Legii 677/2001.

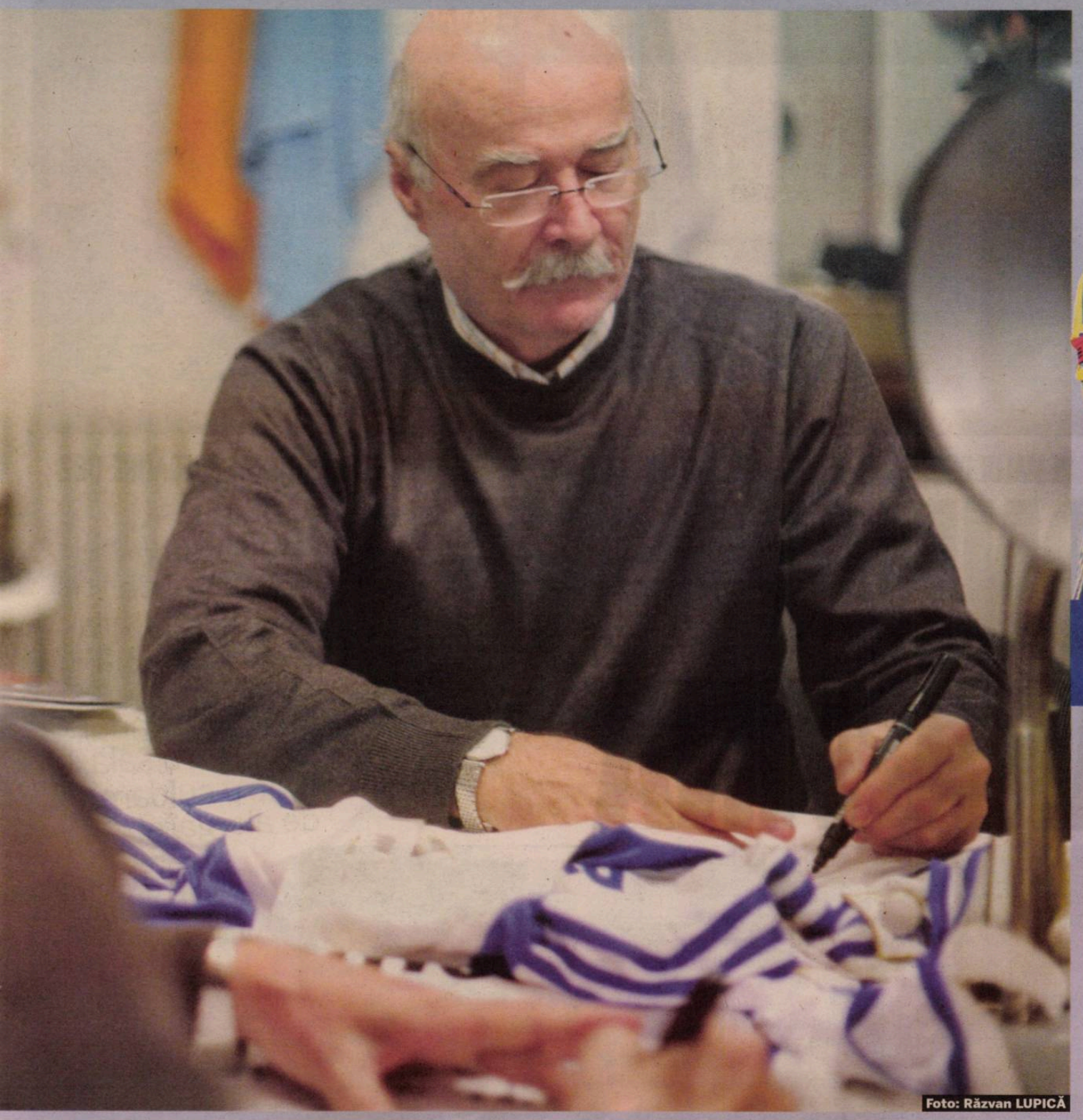

Foto: Răzvan LUPICĂ

„MUTU AR AVEA LOC ÎN NAȚIONALA TUTUROR TIMPURILOR“

Tudor Gheorghe este de părere că atacantul Fiorentinei e un mare fotbalist, dar că a fost luat de val prea devreme

Maestrul are o viziune personală asupra problemelor de care s-a lovit Adi Mutu, mai ales în „cazul cocaina“: „Dacă era curios, de ce nu s-a dus la doctorul de la Chelsea să se drogheze sub asistență medicală? Vedea cum e, i se făcea rău și își vedea de treabă“.

Cu ce gen muzical ar putea fi comparat fotbalul românesc?

Cu manelele! Britanicii sunt rock, firește, nemții sunt marș, că știu exact unde se duc când pornesc la drum, iar noi - manele cât încape. Trebuie schimbat tot! Numai că instituțiile noastre abilitate tac! Au încercat să intre un pic în fotbal. De ce n-au mers până la capăt? Să vezi cum reînvia fotbalul! Și Iisus a trebuit să moară ca să reînvie!

Nici la nivel de echipă națională nu stăm mai bine...

N-avem națională! Pe noi ne-a nenorocit și internaționalizarea. Din această cauză nu vom avea niciodată echipă națională. Până nu ne vom întoarce către valorile noastre, nu o să avem echipă, punct!

E și Răzvan Lucescu de vină?

Nici Mourinho, dacă ar veni acum, n-ar avea ce să facă. Eu îl știu pe Lucescu de mic, de când se târa pe la ușă să asculte ce vorbesc cu taică-su, pe la Hunedoara. Uite, noi ne bazăm pe Chivu, un băiat excepțional, un copil blând, un profesionist fără doar și poate, dar care nu e fotbalistul acela de care avem noi nevoie. Dovadă că în confruntările importante au trecut ăia pe lângă el...

Putea fi Mutu acela?

Adrian da! El e fotbalist, dar n-are aici... (arată cu degetul spre cap). Dacă ar fi să fac o echipă națională a tuturor timpurilor, Mutu ar avea loc. Un talent extraordinar. Dar l-a furat valul prea devreme. Îți dai seama, s-a văzut bietul copil din Pitești în Anglia și cu banii ăia. Câștiga o sută și ceva de lire pe oră! Trivale e Trivale, țuica de dude o știa doar Dobrin, iar el a descoperit altceva... N-ai voie să faci așa ceva. Putea să facă altă chestie, dacă tot murea de curiozitate.

Ce anume?

Se ducea la antrenorul lui și îi zicea: „Șefu', dă-mi doctorul de la echipă, nu joc etapa viitoare, și dă-mi să mă droghez, că mor de curiozitate!“. Și, sub asistență medicală, îi facea ăla un drog și a doua zi îi era rău de nu s-a pomenit și termina definitiv cu toate curiozitățile astea și-și vedea de treabă.

Vă doare când vedeți atâția jucători talentați care se irosesc?

Inconștiența acestor copii care fac sporturi de performanță este că realizează mult prea târziu cât de scurtă este viața de sportiv. Pe urmă începe șocul cumplit de a fi nimeni! Nu-ți dai seama... Nu-ți dai seama... După ce ai fost aclamat de un stadion întreg, să ieși pe stradă anonim, sărăcuț. E cumplit! Să nu își bată joc de anii ăștia!

(Interviul a luat sfârșit după fix o oră. „Mă duc să urmăresc meciul de handbal, România - Serbia“, ne anunță Maestrul cu un zâmbet larg)

spus-o în perioada de dinaintea Revoluției că orașul Craiova se mândrește cu trei instituții de bază, trei branduri, cum se zice acum: Electroputere, Universitatea Craiova și Tudor Gheorghe. Electroputere s-a dus dracu', s-a împărțit, Universitatea se târăște, iar eu am rămas singurul care ia trei puncte și acasă, și în deplasare. N-am avut niciodată meci nul! Acesta e rezultatul seriozității și al antrenamentului.

De ce credeți că lumea nu se mai înghesuie pe stadioane, ca înainte?

Spectacolul fotbalistic a murit! Asta din cauza ma-ne-vre-or! Jucătorii sunt debusolați! Ăia de la Steaua cum să joace, când li se schimbă antrenorul din trei în trei luni? Nimeni nu mai știe nimic acolo, Becali fiind abil psihic absolut! N-ai văzut cum se bucură de-i sar ochii din cap: „Tiki-taka, tiki-taka“! Și după, când ia bătaie, buf: „Cei mai tâmpiți, îi dau afară pe toți?“ (îl imită perfect pe patronul Stelei). Păi lui Becali dacă-i iei televizorul, în trei luni se sinucide. Altfel, mie mi-e drag de el de nu mai pot. Are un suflet imens, de copil.

Ați spus că urmăriți toate evenimentele sportive. Vă uitați și la emisiunile sportive?

Nu, n-am la ce! Eu nici nu apar la televizor, decât o dată pe an. Unde să apar? N-am loc! Vrei să mă duc la nu știu ce emisiune și să mă întrebe moderatorul cum stau cu gagicile? Sau de vedetele astea de Dorobanți care fac accident cu mașina și apoi umblă libere? Asta nu e lumea mea. Eu sunt omul care muncește de-i sar ochii din cap! Nu trece o zi fără să am un program de gimnastică de o oră. Sunt dependent de mișcare. ■

» Dacă nu se accidenta Balaci, nu mai vorbeam acum de „Regele“ Hagi! Când i-au rupt piciorul lui Ilie, el era Dumnezeu

Avem fotbaliști foarte buni în țară. Și la mine, la Craiova, sunt frații Costea, Găman și Bărboianu. Copii foarte talentați «

» Câți amărâți de oameni din România câștigă 100.000 de euro pe an, precum fotbaliștii? Sunt prea mulți bani

Tamaș se vede deja Dumnezeu, e un copil care se va pierde curând. E bun, e talentat, dar se pierde în doi-trei ani. Niciunul, în afară de Hagi, Popescu sau Chivu, n-a rezistat cu adevărat afară «

» Dobrin e cel mai bun, din punctul meu de vedere. El nu se uita niciodată la minge, era un constructor fabulos

Noi luăm ce e mai rău din trecut. Cum e în muzică: apare un gen, rapul, de exemplu, unde domnul Eminem e genial, și facem repede și noi. Nu ne stă bine «

» Am fost pe „Maracana“ și nu m-am uitat mai deloc la teren. Doar la spectacolul extraordinar al tribunelor. Așa era și la Craiova

Hagi nu m-a convins deocamdată ca antrenor. Aștept să confirme. Nu cred că el ar fi putut să preia o echipă mică, așa cum a făcut Petrescu. Era, totuși, „Regele“! «

Tudor Gheorghe

PRO SPORT Fondat 1997; ISSN 1453-3707

BRAT Tirajul ProSport este certificat de Biroul Român de Audit al Tirajelor

Tipar: coprint

Telefon: 031.825.1028; **Fax:** 031.825.1036
www.coprint.ro

PubliMedia International

Redactor-șef:	Dan Filoti	Fotbal intern:	Iulian Vâlvoiu	Director publishing:	Cosmina Noaghea	Foto:	Marius Smădu
Redactori-șefi adjuncți:	Florin Caramavrov, Lucian Lipovan, Matei Udrea	Reporteri speciali:	Alexandru Enciu	Director editorial:	Cristian Hostiuc	Producție:	Rodica Ghenciu
		Ligi inferioare:	Daniel Remeș	Publisher:	Daniela Radu	Distribuție:	Dan Apostolache
		Fotbal extern:	Robert Vătafu	Vânzări:	Nicoleta Nedea	Financiar:	Sorin Dinu
		Sporturi:	Andru Nenciu	Marketing:	Daniela Șerban	HR:	Elena Șerban
		Foto:	Alexandru Hojda	Cercetare:	Daniel Secarea	IT:	Bogdan Petre
Responsabil de număr:	Daniel Remeș	Art director:	Alexandru Popescu	Dezvoltare:	Simona Drăghici	Administrativ:	Sorin Cârciu
		Online:	Cosmin Boghiu	Prelucrare imagine:	Iulian Popa		
		Organizare:	Sorin Toma				

Brand Manager:	Lucian Cotreanți
Junior Brand Manager:	Cezar Cherciu
Sales Manager:	Luiza Dobre 0318.256.317
	Vlad Florea 0318.256.234
Sales Manager Clienti Directi:	Daniel Pleșea 0318.256.232
Traffic manager:	Marina Moraru 0318.256.240

Redacție: București, Str. Aurel Vlaicu, nr. 62-64. Telefon: 031.825.7300; Fax: 031.825.7385; **Abonamente:** 0318.256.242/244/332, Fax:0318.256.243

Trimiteți opiniile dumneavoastră la dialog@prosport.ro

DEZASTRU *Vestiarele au devenit groapă de gunoi*

VANDALISM *Din cabinetul medical a rămas doar faianța*

PARAGINĂ *În groapa cu nisip cresc acum buruienile*

„LA BRĂILA SE STĂ DOAR LA CAFEA“

Primăria n-a fost în stare să toarne nici măcar un strat de ciment

PĂRĂSIT *Pista de atletism e de nerecunoscut*

De 12 ani, la Brăila vorbele țin locul faptelor. Autoritățile locale n-au fost în stare să facă nimic nici măcar atunci când alții s-au oferit să plătească.

Legat de situația stadionului de atletism, antrenorul Mihail Dumitru dezvăluie că „avem promisiuni că se va face, dar aici, la Brăila, balcanismul este parcă mai prezent decât oriunde în altă parte. Până și la turci se muncește, numai la noi, la Brăila, se stă la cafea și «facem». Să ai stadion de atletism în oraș și să stea de doisprezece ani nefolosit și lăsat în paragină, asta nu pot să înțeleg. Că sunt probleme, OK, dar să se rezolve odată! Autoritățile locale spun că degeaba terenul și stadionul sunt ale Primăriei, dar construcția este a MTS-ului, nu se poate construi acolo fără aprobarea lor. Sunt în nu știu ce litigiu, iar atleții brăileni se chinuie pe unde pot. Veniseră doamna Iolanda Balaș și fiul său și au vrut să ne pună pe stadionul de atletism o pistă modernă, «Mondo», cu niște prețuri promoționale. Autoritățile locale ar fi trebuit doar să decoperteze, să pună ciment dedesubt, apoi se acoperea cu pista aceasta modernă. Aiurea! Au pus pietrișul și așa a rămas, s-a schimbat primarul și n-au mai făcut nimic”.

Știu situația, am fost și eu săptămâna trecută la Brăila. Am fost o delegație mai mare a atletismului brăilean, am discutat cu viceprimarul, care ne-a promis că va face tot ce se poate să repună în funcțiune stadionul de atletism. Mare păcat de sportivii de acolo

Anișoara Cușmir, brăileancă, fostă recordmenă mondială și campioană olimpică la săritura în lungime

INCREDIBIL/ PE MALUL DUNĂRII, PERFORMANȚELE ATLEȚILOR SUNT DE NOTA 10, IAR CONDIȚIILE DE PREGĂTIRE DE 2

CONDAMNAȚI FĂRĂ VINĂ

În timp ce stadionul de atletism din Brăila zace în paragină, sportivii se pregătesc tot anul într-o singură sală, cu patru culoare de alergare!

Fotografii: Ioan VIOREL

Ioan VIOREL
ioan.viorel@prosport.ro

Anișoara Cușmir, Adelina Gavrilă, Gina Panait, Ionuț Pungă, Doru Oprea. Sunt doar câteva nume din pleiada de campioni ai atletismului românesc și mondial pe care i-a dat, de-a lungul timpului, Brăila. La câți performeri a produs și, culmea, continuă să producă orașul de la Dunăre, ai zice că acolo este raiul pe pământ al condițiilor de pregătire. Aiurea! Realitatea este bulversantă. Și în câte alte locuri din România n-o fi la fel?

Cadrul unu. În imediata apropiere a stadionului de fotbal, acolo unde evoluează FC Brăila, acum în Liga a II-a, se află stadionul de atletism. Mai exact, ruinele stadionului de atletism. Ce găsești acolo este înfiorător. Clădirea care adăpostea vestiarele, cabinetul medical, cabinele de toaletă și de duș, dar și o minipistă acoperită arată ca după război. Încăperile sunt pline de gunoaie, pereții - interiori și exteriori - sunt acoperiți de graffiti, ca să nu mai vorbim că nu mai există de mult uși, ferestre sau calorifere. „Tot ce era fier s-a furat acum câțiva ani, într-o noapte! Nimeni nu știe cine a fost, dar nici n-a interesat pe cineva să afle!”, ne spune unul dintre oamenii locului. Fosta pistă este acoperită de bălăriile care au crescut în voie și de pietre.

Aceeași privelițe la groapa de nisip. Scuze, fosta groapă de nisip! Cele mai multe buruieni au crescut însă, unele au mai mult de un metru înălțime!, pe terenul înconjurat de pistă, acolo unde se pregăteau aruncătorii de ciocan sau de suliță. În câteva cuvinte, cam așa arată acum o fostă bijuterie, arena pe care s-au format atâția și atâția atleți de calibru. Și, încă un amănunt: arena este lăsată în paragină de 12 ani!

N-avem saltea pentru că nu e loc. E prea mică sala, de aceea nu avem săritori în înălțime

Mihail Dumitru, antrenor zonal la Brăila

IARNA NU-I CA VARA, CÂND SALA DEVINE SAUNĂ

Cadrul doi. Sala de atletism a CSM Brăila. Câteva zeci de copii se înghesuie pe cele doar patru culoare ale pistei de 100 de metri și care are la unul dintre capete o groapă de sărituri. „Ne descurcăm cum putem”, spune coordonatorul secției de atletism, Mihail Dumitru. „Lucrăm pe mai multe grupe. Pe un culoar se pregătesc cei de la viteză, pe unul alergătorii de garduri, pe altul săritorii în lungime, iar pe al patrulea se lucrează la forță și tehnică”.

Surpriza adevărată abia acum vine: „Sala asta este singura din oraș unde se pot pregăti atleții, fie că sunt seniori, juniori sau copii. Uneori e atât de aglomerat, încât cu greu se poate lucra, dar încercăm să ne adaptăm situației cum putem, dovadă că, la ultimele campionate naționale, tot podiumul la juniori mici - cursa de garduri a fost ocupat de atleții brăileni! Până la urmă, ca să facem haz de necaz, tot răul spre bine, pentru că lipsa condițiilor ne stimulează imaginația, inventăm aparate noi de pregătire. Și hai, acum, iarna, merge aici, dar vara este un calvar. E saună! Ne antrenăm 10 minute la bustul gol, apoi ieșim afară să luăm aer, că nu se mai poate. Când putem, vara, ne mai pregătim pe stadionul de fotbal, în spatele uneia dintre porți. Vă dați seama cam care sunt condițiile”.

„NĂSCUȚI PENTRU ATLETISM“

În pofida absenței condițiilor, copiii brăileni continuă să vină la atletism. Profesorul Mihail Dumitru spune că „nu mai vin chiar ca pe vremuri, adică atunci când exista stadionul de atletism și aveam sute de copii care apăreau la selecție, dar tot vin mulți și acum. Le place, dacă știi să-i atragi și să-i ții lângă tine, copiii vin. Mai o glumă, mai un lucru serios, mai un concurs cu premii, atâtea câte or fi ele, important e să le ții treaz interesul. Pentru că, să știți, copiii brăileni au talent și au aptitudini, nu știu în câte zone ale țării găsești copii construiți parcă pentru atletism ca aici, cu picioarele astea lungi. Eu sunt brașovean de fel, dar în tot Brașovul nu găsești talente cât într-un cartier al Brăilei!”.

PREMIILE PRO SPORT 2010

www.prosport.ro

ANTRENORUL ANULUI
Mircea Lucescu
Dorinel Munteanu
Dan Petrescu
Victor Piturca
Emil Sandoi
Radu Voina

SPORTIVUL ANULUI
Lucian Bute
Valeriu Calancea
Daniel Ghita
Cristina Neagu
Ana Porgras
Cristina Varzaru

STRANIERUL ANULUI
Cristian Chivu
Ciprian Marica
Daniel Niculae
Răzvan Raț
Cristian Săpunaru
Radu Ștefan

CEL MAI BUN STRĂIN DIN LIGA 1
Juan Culio
Eric de Oliveira
Ribeiro Moraes
Ousmane N'Doye
Lacina Traore
Wesley Lopes

CEL MAI BUN ROMÂN DIN LIGA 1
Ovidiu Herea
Costel Pantilimon
Bogdan Stancu
Ciprian Tătărușanu
Gabriel Torje
Ianis Zicu

TROFEUL WWW.LIGA2.RO
(cel mai bun fotbalist din Liga 2 în 2010)

Costin Curelea
Viorel Ferfelea
Florin Gardoș
Vasile Olariu
Daniel Oprița
George Țucudean

Premiul pentru întreaga activitate
Nadia Comăneci
Leonard Doroftei
Emerich Ienei
Elisabeta Lipă
Ilie Nastase
Gabriela Szabo

CEL MAI BUN FOTBALIST DIN LUME
Andres Iniesta
Arjen Robben
Carles Puyol
Cristiano Ronaldo
David Villa
Diego Forlan
Iker Casillas
Lionel Messi
Wesley Snejder
Xavi Hernandes

VOTEAZĂ-I PE CEI MAI BUNI DINTRE CEI MAI BUNI!

VOT PRIN SMS
TRIMITE OPȚIUNILE TALE LA 1813*
(Exemplu: Lucescu, Bute, Raț, Wesley, Torje, Gardoș, Lipă, Messi)
* număr cu tarif normal, valabil în rețelele Orange, Vodafone și Cosmote

VOT PRIN TALON
Completează talonul cu datele personale și cu opțiunile tale și trimite-l la **Str. A. Vlaicu, 62-66, sect. 2, București. Data limită a Poștei este 22 decembrie**

VOT ONLINE
Votează online pe **www.prosport.ro**
Poți să votezi o singură dată pe zi

NUME:
PRENUME:
LOCALITATE:
TEL.:
E-MAIL:

Prin participarea la scrutinul „Premiile ProSport 2010" cetățenii își dau consimțământul ca datele lor de identificare să intre în baza de date a organizatorului, conform legii 677-2001, acestea putând fi folosite pentru activitățile de marketing ale acestula și își asumă cunoașterea și respectarea regulamentului de desfășurare a scrutinului, disponibil pe www.prosport.ro.

ANTRENORUL ANULUI
STRANIERUL ANULUI
ROMÂN DIN LIGA I
STRĂIN DIN LIGA I
SPORTIVUL ANULUI
FOTBALIST LIGA A II-A
ÎNTREAGA ACTIVITATE
CEL MAI BUN DIN LUME

„ÎN APĂ EI NU POT VEDEA CĂ PLÂNGI“

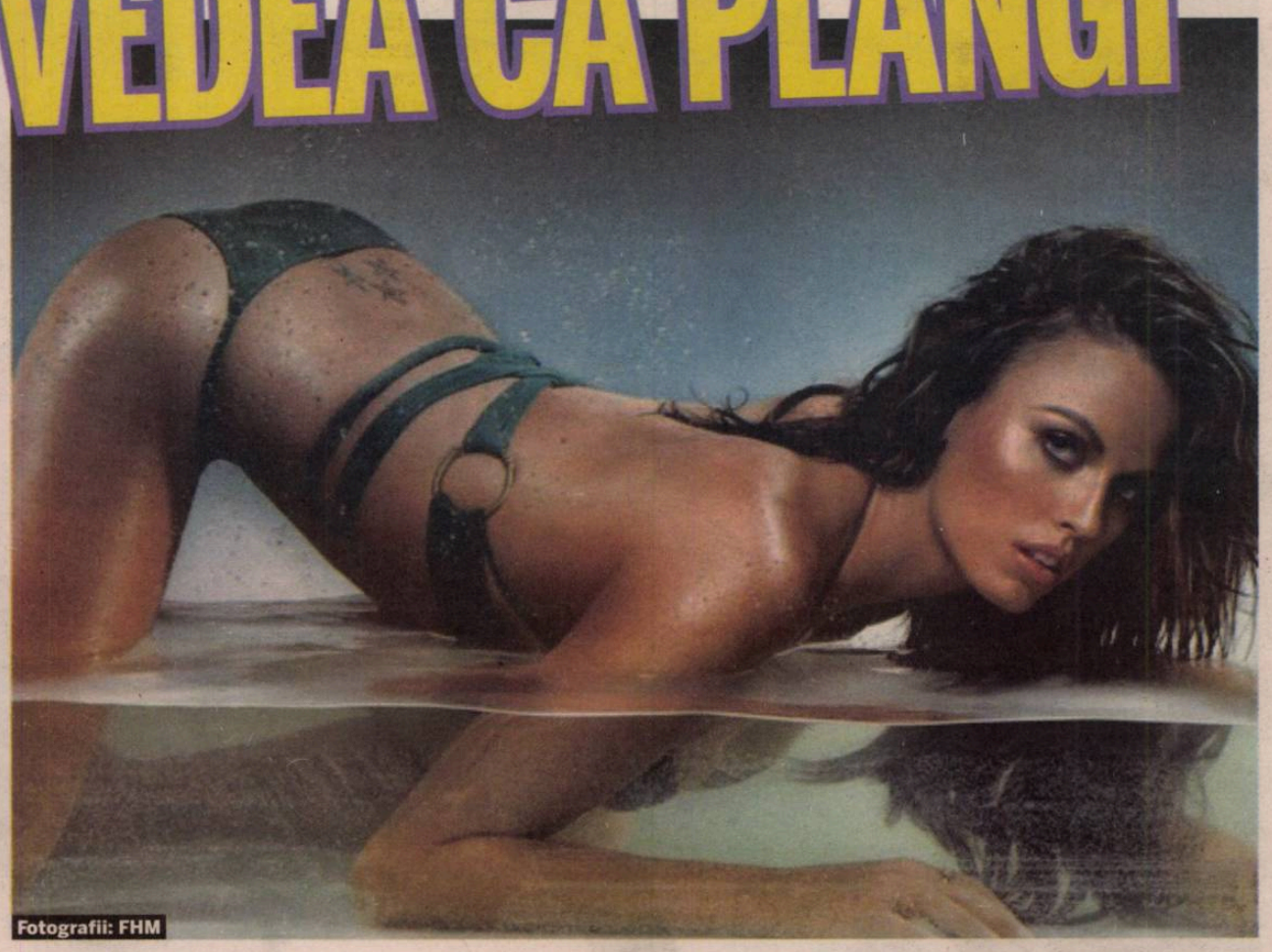

Fotografii: FHM

Înotătoarea americană Amanda Beard va descrie în autobiografia sa lupta pe care a dus-o cu drogurile şi cu alcoolul

Andrei PANAIT
andrei.panait@prosport.ro

Înotătoarea Amanda Beard se pregătește să-și lanseze autobiografia, la vârsta la care alții se consideră încă adolescenți. Acum în vârstă de 29 de ani, ea a început să scrie cartea pe care o va lansa înaintea Olimpiadei de vară din 2012.

La 14 ani uimea întreaga lume câştigând trei medalii la Olimpiada de la Atlanta 1996 (una de aur, două de argint), pe toată durata competiției fiind nedespărțită de ursulețul ei de pluș, pe care-l lua cu ea chiar şi pe podiumul de premiere. Acum, după încă 15 ani de viață, Amanda s-a hotărât să le prezinte fanilor şi dușmanilor ei, deopotrivă, toate bucuriile şi mai ales greutățile prin care a trecut. Toate acestea cuprinse între două coperți, sub un titlu cutremurător: „În apă ei nu pot vedea că plângi”.

Lupta cu drogurile şi cu alcoolul şi viața dezordonată pe care a dus-o Amanda vor fi în centrul atenției, americanca motivându-şi decizia prin faptul că dorește ca tinerii să învețe din greşelile ei şi să nu consume sub nicio formă substanțe interzise.

Pe lângă faptul că e o înotătoare de succes, Amanda Beard s-a descurcat cu brio şi în postura de model. Ea a pozat pentru Playboy, FHM şi Sports Illustrated, fiind considerată una dintre cele mai frumoase sportive din lume. ■

Amanda Beard este vegetariană şi este măritată cu fotograful Sacha Brown

Olimpiada de la Londra, din 2012, va fi ultima la care va participa Amanda Beard

PUBLICITATE

Prețul include TVA şi este valabil la activarea unui abonament Internet Nelimitat Extra pe o durată de 3 ani. Disponibil în limita stocului. Detalii în magazine.

Biblioteca Județeană
MUREŞ

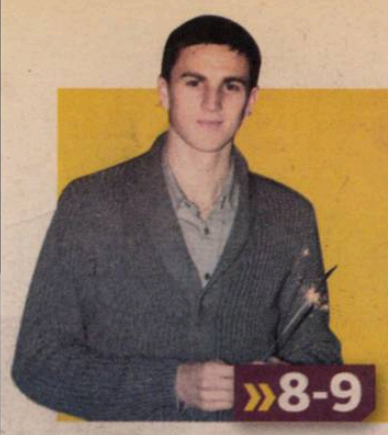

CUM A BLOCAT POLIȚIA DRUMUL LUI GARDOȘ SPRE STEAUA

Sătmăreanul a fost la un pas să-şi întrerupă călătoria spre Ghencea astă-vară, la Sibiu, unde a fost prins circulând cu viteză excesivă

»8-9

PERVERSA CA LA RAPID, CU BORNESCU MOMEALĂ

Ioan Niculae şi Nicolae Badea spun că au primit acceptul de a negocia cu jucătorul, Dinu Gheorghe susține că nu-i adevărat

»10

Numărul 4.113
Marți, 21 decembrie 2010
16 pagini ◤ Tiraj: 55.871

EDIȚIE NAȚIONALĂ
Editat de **Publimedia International**

578.000 DE CITITORI zilnic (SNA)
1.252.345 DE VIZITATORI unici în octombrie (SATI) pe **www.prosport.ro**

LIGA PRO SPORT
Câştigă 10.000 de euro cash!

PRO SPORT

MESSI A ROMÂNIEI

Cristina Neagu, handbalista care a tras țara noastră spre bronzul Europenelor, a dobândit o cotă uriașă ★ Comparată cu Messi și Hagi, celebra jucătoare are deja o ofertă colosală: 300.000 de euro pe an pentru a semna cu Viborg ★ Târcă, încântată: „Neagu e mai bună ca mine!“ ★ Tricolorele, primite regește la Otopeni

»2-5

de ENCIU, și NENCIU; foto: IORDACHE

www.prosport.ro

PREȚ: 1,8 lei

LUAT DE LA BIROU CU AMBULANȚA

BORCEA, ÎN PERICOL DE PARALIZIE DIN CAUZA HERNIEI DE DISC! »16

PARASCHIVESCU ŞI-A MUŞCAT PUMNII ÎN FAȚA TELEVIZORULUI

CUM L-AU CONTRAZIS HANDBALISTELE TRICOLORE PE PLEȘU »2

Biblioteca Județeană MUREȘ TÂRGU-MUREȘ

www.prosport.ro

Colțul mov

RADU PARASCHIVESCU
radu.paraschivescu@prosport.ro

DINCOLO DE MEDALII

Superlativul ar trebui să fie relativ și-atât. Superlativul absolut e mai degrabă o convenție gramaticală decât o stare de fapt. Ierarhiile fixe devin anomalii într-o lume schimbătoare. Medalia - de aur, argint sau bronz - e luminarea unui moment privilegiat, un popas pe (sau imediat sub) streașina lumii și prilejul unei jubilații de scurtă durată. Odată terminat spectacolul, odată parcurs protocolul, în spatele medaliilor se cuvine să găsim lucruri pe care să le putem repovesti oricând, fără a le știrbi farmecul sau prospețimea. Dincolo de lauri, lacrimi și interviuri la cald stau tâlcurile. Iar aici performerul se dă la o parte și lasă loc publicului, acest client pretențios și instabil, gata să exulte azi și să înjure mâine, mai pregătit pentru reproș decât pentru elogiu, mereu competent, gata să ofere soluții specialiștilor miopi și rareori autocritic.

Din punctul de vedere al privitorului, națională feminină de handbal e pur și simplu o metaforă a vieții. O metaforă fidelă ca Penelopa și rezistentă ca Spartacus. Viața însăși seamănă până la suprapunere cu parcursul acestei echipe însoțite pe rând de încurajări și bombăneli: suișuri și coborâșuri, depresie și voioșie, furie deznădăjduită și patos triumfalist, dubii înțelepte și elan juvenil. Nu cunosc echipă națională care să se miște mai repede - și totodată mai haotic - pe harta sentimentelor noastre. Nu cunosc un catalizator de impresii și expresii mai eficient decât trupa asta de fete gata să contrazică tot și pe oricine. Imprevizibilul existenței noastre se reflectă la centimă în traseele niciodată aceleași ale handbalistelor. Urcate din blazare în luciu solar, coborâte de pe val în genuni, ele dețin arta de-a tatua inimi, de-a dizolva prejudecăți și de-a răscoli ghemul de carne, oase, sânge și iluzii care e fiecare dintre noi.

E mult sau puțin? E enorm. Mă număr printre cei care au scris și de bine, și de rău despre echipa aceasta. I-am imputat inconsecvența, am făcut trimitere la teoria lui Maiorescu despre moliciunea celulei valahe, mi-am mușcat pumnii la pasele greșite sau la aruncările de la 7 metri ratate, m-am ridicat din fotoliul comod al vizionării spre a mă trânti la loc după-câte-o fază - fie bucuros, fie ulcerat de frustrare. Dar oare câte echipe mai pot trezi în cei care le privesc un vălmășag asemănător de trăiri? Cine se pricepe mai bine să te țină cu pulsul crescut și cu buzele bobinând laolaltă nemulțumiri și laude? Uitați-vă la celelalte naționale, dacă puteți sparge clopotul apatiei care le înconjoară. Căutați performanțele din volei, baschet, hochei și fotbal și abia după aceea veți avea imaginea exactă a binelui pe care-l propagă această echipă chiar și atunci când credem, disponibili pentru judecăți nedrepte, că ne vrea răul, condamnându-ne la distonocalm.

„România e o țară demobilizatoare: orice începi să faci sfârșești repede prin a fi demobilizat - de ceilalți, de oboseala proprie, de un context relativizant". Diagnosticul îi aparține lui Andrei Pleșu și stă pitit într-o carte. Faptul că națională de handbal feminin nu s-a lăsat atinsă de aripa descurajării cântărește la fel de mult ca bronzul atârnat la gât în Danemarca.

Superstiții nu am, deoarece eu consider că, fără să supăr pe nimeni, superstițiile sunt pentru oamenii slabi
Cristina Neagu, inter stânga România

În timpul Campionatului European, când eram liberă, mă uitam la filme. Ultimul pe care l-am văzut a fost Red
Cristina Neagu, inter stânga România

N-am niciun idol în handbal. Când eram mică, nici nu mă uitam la meciurile de handbal
Cristina Neagu, inter stânga România

53
de goluri
a marcat Cristina Neagu la Europene, fiind golgheterul competiției

36
de pase decisive
a reușit Neagu, clasându-se pe primul loc și la acest capitol

Foto: Bogdan IORDACHE

FACE CALE ÎNTOARSĂ!

Neagu, „Messi din România", s-ar putea întoarce în Nord: Viborg o vrea cu orice preț

Costin NEGRARU
costin.negraru@prosport.ro

Daniel VLAD
daniel.vlad@prosport.ro

Cristina Neagu (22 de ani) are handbalul mondial la degetul mic. Pentru că în spate ține și națională României, și pe Oltchim Râmnicu Vâlcea. Și, inevitabil, după demonstrația de forță de la Europene, au început să soseasc că și ofertele. Așa cum ProSport a anunțat încă de ieri, deținătoarea Ligii Campionilor, Viborg, pare decisă să o înregimenteze pe cea mai bună jucătoare română a momentului.

Sosită în țară duminică noaptea, bucureșteanca nici n-a avut ieri timp să pună geană pe geană. S-a relaxat câteva ore acasă alături de părinții săi, a gustat, ca-n copilărie, din bunătățile preparate de mama sa și a găsit la secțiunea „missed calls" a telefonului mai mult de „n"-spe apeluri nepreluate. Și dacă tot a ținut steagul sus la Europene, Cristina a pozat pentru ProSport cu accesoriul pe care-l iubește cel mai mult, pentru ca spre seară să fie invitată la GSP TV și Digi sport. Unde, bineînțeles, n-a ocolit răspunsurile privind viitoarea sa destinație.

E TENTATĂ DE NORD

„Eu mai am șase luni de contract cu Oltchim. Personal, vă dați seama că mi-aș dori să joc la una dintre cele mai mari echipe ale Europei, probabil la una dintre cele nordice. Pentru că nu mă pot duce ca un fotbalist să joc în Arabia Saudită doar pentru bani. Eu joc handbal și n-aș putea să spun nu unei oferte tentante", a mărturisit Cristina. Din informațiile ProSport, Viborg pare să-i fi pus pe masă interului stânga 300.000 de euro pe sezon, trupa Cristinei Vărzaru traversând o perioadă neagră. E eliminată din Champions League, iar după plecarea Bojanei Popovic la Buducnost, jocul pe inter stânga e deficitar.

Mă gândesc să mai joc handbal ani buni, nu mă gândesc la căsătorie
Cristina Neagu, inter stânga România

GAVRILESCU: „RELUĂM DISCUȚIILE ÎN IANUARIE"

„Cristinei îi expiră contractul cu Oltchim în vara anului viitor. Dacă își va dori să plece, va pleca, nu avem ce să-i facem. Noi am început tatonările pentru o eventuală prelungire a contractului. Am vorbit deja cu Neagu, înainte de Campionatul European, ne-a spus că vrea să se mai gândească. Vom relua discuțiile în luna ianuarie, după Sărbători. Este normal că ne dorim enorm să o păstrăm la Oltchim. Am văzut știri conform cărora ar putea primi 600.000 de euro pentru două sezoane. Sincer să fiu, nu cred. Cert este că pe adresa clubului Oltchim nu a venit până acum o cerere oficială de transfer de la Győr, Itxako sau Viborg", susține președintele de la CS Oltchim, Ioan Gavrilescu.

„ARE MAI MULTE CALITĂȚI DECÂT MINE"

Fosta mare jucătoare Mariana Târcă o laudă pe Cristina Neagu

Andru NENCIU
andru.nenciu@prosport.ro

O discuție în ședința de sumar a ziarului pune pe tapet o întrebare fără un răspuns precis. „E Cristina Neagu mai bună decât Mariana Târcă?". Unii zic că da, alții neagă categoric... Cert e că subiectul naște discuții și polemici.

Vrem să ne edificăm, dar probabil că doar timpul va risipi ceața. Până atunci o sunăm însă pe poate cea mai bună jucătoare din istoria handbalului românesc, Mariana Târcă. Urmează să dea startul unui nou antrenament la Rulmentul Brașov, dar nu ne driblează elegant. Și chiar e directă, ca întotdeauna. „Cristina? Eu sper că mă va depăși. Posedă calități mult mai multe ca mine și poate ajunge mai tare ca mine. Oricum, să știți că este și va fi mereu o bucurie pentru mine să o văd jucând cum a făcut-o acum. Am antrenat-o timp de doi ani și sunt mândră de asta", mărturisește Târcă.

E OPTIMISTĂ

Vă dați seama cum ar fi arătat o linie de 9 metri cu Luca, Târcă și Neagu!? Taoate la apogeu! Inevitabil discuția curge și spre viitoarea națională a României, una realizată tot pe scheletul celei de azi. "Echipa va merge mai departe și sunt convinsă că vor veni jucătoare valoroase. Le avem! Mie mi-au plăcut în afara Cristinei sau a Talidei, Oana Manea, Adina Fiera și Ada Nechita", conchide fosta mare jucătoare.

Pe Suedia puteam să o batem. Pe Norvegia nu știu
Mariana Târcă, antrenoare Rulmentul

Nu îmi hipnotizez adversarele, nu pleç anticipat. Încerc să plec pe traiectoria mingii
Talida Tolnai, portar România

„SUFERINȚA M-A APROPIAT DE DUMNEZEU“

Talida Tolnai spune că a îmbrățișat total morala creștină după o accidentare gravă suferită în 2004

Alexandru ENCIU
alexandru.enciu@prosport.ro

Talida Tolnai este o sportivă și un om special. Eroina finalei mici de la Euro (53 la sută dintre mingi apărate în meciul cu Danemarca) nu acceptă statutul de vedetă. „Eu sunt o fată obișnuită, atât. Dacă mă consideră cineva un model, atunci să ia de la mine doar ce e bun“, spune ea înainte de a accepta un interviu pentru ProSport. Ce poate fi însă rău la o tânără de 31 de ani care își ghidează viața numai după morala creștină? Nici ea nu ar putea da un răspuns la această întrebare.

Răspunzi greu la telefon...
De azi dimineață sună telefonul meu tot timpul. Nici nu mai știu cui să-i răspund. Așa este la noi, la bine sunt mulți lângă tine...

Lumea te descoperă abia la 31 de ani. Unde ai fost până acum?
Am stat în umba unor portari buni. Mereu a fost altcineva înaintea mea care m-a motivat să fiu mai bună, să muncesc mai mult.

Nu te-ai considerat un pic nedreptățită?
Nu. Este greu să te descopere cineva dacă nu ți se oferă șansa să aperi. Dacă intri două-trei minute și ai ghinion să primești două goluri pe contraatac și unul din pozițional, iar mai apoi ești scoasă de pe teren, nu poți să etalezi ce ți-a lăsat Dumnezeu.

„NU M-A ADUS X SAU Y, E DOAR MUNCA MEA“

Ai suferit în tot acest timp?
Am avut foarte multe perioade în care am suferit, dar am mers mereu pe ideea că va răsări într-o zi soarele și pentru mine și voi dovedi ce pot. Iar Dumnezeu a făcut acum lumină. Mulți au acuzat că am fost adusă la lot de X sau Y, dar nu e adevărat. Am tras de mine și am realizat totul doar prin muncă.

Suferința te-a apropiat de Dumnezeu?
Eu de mică am fost creștină, însă de șase ani sunt mai apropiată de El și încerc să-L mulțumesc prin tot ceea ce fac. Da, se poate spune că suferința m-a apropiat de El. Este vorba despre o accidentare gravă pe care am suferit-o la genunchi într-un meci la Brăila. Eram acasă, deznădăjduită, și ascultam toată ziua un post de radio creștin din Zalău. Mi-a plăcut felul în care se discuta pe teme biblice și am vrut să cunosc și eu această parte.

„EL NE-A LUAT FINALA, EL NE-A DAT MEDALIA“

Părinții tăi ce au zis?
În prima fază nu au vrut să accepte. Un an nici nu au știut că eu mă botezasem, dar cu timpul le-am explicat că e mai bine să merg la biserică decât prin baruri sau discoteci.

Și acum, ce relație aveți?
Foarte bună, mâine-dimineață (n.r. – azi) mă pregătesc să merg acasă. Apropo, nu au fost plecați niciodată în Spania, cum s-a scris. Au stat tot timpul la Zalău.

Ai mai avut o accidentare...
Da, la nici trei luni după ce am revenit pe teren, în 2005, m-am „rupt“ din nou. Am revenit aproape de sfârșitul anului, dar am ratat participarea la Mondialul din Rusia. Așa a vrut Dumnezeu!

Unii ar spune că exagerezi vorbind mereu despre Dumnezeu...
Dumnezeu ne dă putere să facem totul în viață. Are timpul Lui, planul Lui pentru fiecare. Eu am vorbit cu El și mi-a răspuns. Am luat medalie la Europene datorită Lui.

Înseamnă că tot El a stabilit că nu meritam finala mare...
Da, a vrut să ne ofere o bucurie mai mare. Dacă am fi pierdut finala, am fi fost supărate, triste, așa, am terminat turneul cu bucurie. Dumnezeu l-a pedepsit și pe antrenorul danezelor, care i-a incitat pe suporteri să ne huiduie în meciul din grupă.

Ai un prieten?
Dacă Dumnezeu îmi dă un prieten acum, am fi nefericiți, pentru că timpul meu este acaparat de antrenamente și de meciuri. Toate la timpul lor. ■

Foto: Marius IONESCU

5.600 DE LEI DE FATĂ!

MTS premiază cu o sumă derizorie tricolorele

Andru NENCIU
andru.nenciu@prosport.ro

Ca mai mereu, performanța în România e recompesată cu bani puțini. Credeați că elevele selecționerului Voina se vor îmbogăți după acest bronz? Nicidecum!

Conform Ministerului Tineretului și Sportului, bronzul adjudecat de români la campionatele europene e răsplătit cu o sumă de 5.600 de lei. Sau 56 de milioane de lei vechi dacă vreți. În cazuri speciale însă, suma poate fi dublată de MTS, aceasta reprezentând și una dintre țintele mai marilor forului handbalistic. În plus, pe final de an, se pare că toți sponsorii naționalei feminine (fetele au avut pe tricourile de joc nu mai puțin de opt firme) se vor întâlni și vor decide ce cadouri vor face.

„Unii vor da mai puțin, alții mai mult, dar cert este că tricolorele vor mai primi din partea sponsorilor niște bani“, a confirmat pentru ProSport o sursă din FRH.

PUBLICITATE

adidas

Tu ce ÎȚI DOREȘTI?

adidas îți îndeplinește dorințele!

Participă la promoție în magazinele adidas

Promoție valabilă în perioada 17 - 31 decembrie 2010 în magazinele: **București:** adidas Afi Palace Cotroceni • adidas Plaza Romania • adidas Băneasa Shopping City • adidas București Mall • adidas Unirea Shopping Center • adidas Militari Shopping Center • adidas Magheru • adidas Liberty Center • **Alba Iulia:** adidas Alba Mall • **Arad:** adidas Atrium Center • **Brasov:** adidas Strada Republicii • **Cluj:** adidas Iulius Mall • **Constanța:** adidas Strada Ștefan cel Mare • adidas City Park Mall • **Iași:** adidas Iulius Mall • **Pioiești:** adidas Winmarkt Grand Center • **Suceava:** adidas Iulius Mall • **Timișoara:** adidas Iulius Mall.

REACȚII ALE VEDETELOR

Fetele au forța să ia medalie și la Mondialul din Brazilia. Îmi place Cristina Neagu, dar îmi plac și portarii României
Ilie Năstase

Am urmărit live finala Oltchimului cu Viborg, dar acum am trăit la o intensitate și mai mare lupta pentru bronz
Gabi Szabo

Am încercat să urmăresc fiecare meci al fetelor, pentru că sunt un mare pasionat de handbal. Le felicit și le urez mult succes
Mircea Sandu

Mă bucur enorm pentru aceste fete minunate. România a încheiat cu bine acest 2010 din punct de vedere sportiv
Elisabeta Lipă

SCORURI CIUDATE DIN SPORTUL ROMÂNESC

Foto: Marius IONESCU

Rezultatul partidei România – Danemarca (16-15 - foto) pare unul ciudat pentru un meci de handbal, întrucât s-au marcat extrem de puține goluri. Cauza? Jucătoarele erau stoarse de forță după un turneu epuizant, iar în finala mică s-au anulat reciproc în duelurile unu la unu. De notat că media golurilor înscrise în grupe (preliminare și principale) s-a ridicat undeva la peste 50 pe meci! Plecând de la acest scor, vă prezentăm alte finaluri stranii ale primelor reprezentative românești.

AN	SPORT	MECI	SCOR
1947	hochei (m)	Cehoslovacia – România	23-1
1989	hochei (m)	România – Noua Zeelandă	52-1
2001	rugby (m)	Anglia – România	134-0
2010	baschet (f)	Australia – România	126-23
2010	handbal (f)	România – Danemarca	16-15

www.prosport.ro

Poate națională de handbal feminin să câștige titlul mondial în 2011?

DA 67%

NU 33%

Răspunde azi la întrebarea: „Ce portar ar trebui să rămână la Rapid?"

Top 3 știri pe www.prosport.ro

1. **Renașterea României!** BRONZ pentru tricolore! Felicită-le aici pe fete!
2. Trei piese grele se retrag din națională de BRONZ! **Vezi cum va arăta echipa în 2011!**
3. **Steaua s-a înțeles cu agentul lui Moraes!** Vezi cât cere Pădureanu și cât oferă Becali!

ROMINUNEA

Momentele primei medalii europene cucerite de hanbalul feminin românesc

Foto: Marius IONESCU

BUCURIE *Tricolorele s-au descătușat la finalul meciului câștigat cu Danemarca (16-15) încingând o mare horă în centrul sălii MCH Arena de la Herning*

AMINTIRI *Mihaela Tivadar (stâng au împărțit pe tot drumul de întoarc zâmbete și povești din timpul Campiona*

FETELE, TOBA ȘI JOBENUL

Națională de handbal a avut parte de o primire demnă de medalia de bronz obținută în Danemarca, chiar dacă delegația a ajuns în țară în mijlocul nopții

Costin NEGRARU
costin.negraru@prosport.ro

Fetele lui Radu Voina au fost așteptate de părinți, iubiți și de o mână de suporteri gălăgioși. Charter-ul cu care națională de handbal a venit în țară a avut o întârziere de 40 de minute, dar acest lucru nu i-a descurajat pe fanii strânși în toiul nopții la aeroport.

Parcarea Aeroportului „Henri Coandă" e la fel de plină în mijlocul nopții precum mall-ul în zi de reduceri. „Vin fetele de la handbal în seara asta! Uite autocarul!", explică un domn în vârstă ieșit la o țigară și care, întâmplător, a devenit suporter al națională pentru o seară: „Fata mea trebuia să vină de la Paris, dar i s-a amânat zborul. Așa că o să rămân aici să aștept campioanele și să le dau buchetul ăsta de flori, pe care-l cumpărasem pentru fiica mea!". Înăuntru, agitație mare. Rudele, prietenii și suporterii fac front comun și își fixează privirea spre panoul pe care sunt afișate zborurile. Cursa de Billund are o întârziere de 40 de minute, timp suficient pentru ca și alți fani să ajungă la aeroport. „Le-am luat crizanteme, doar p-astea le-am mai găsit! Astea nu erau pentru morți?", își întreabă un tip cu obrajii vopsiți în tricolor iubita. Primește însă „OK-ul": „Hai că n-are nimic, bine că ai găsit!". Timpul se scurge repede, mai ales că micuța galerie venită de la Vâlcea cu steaguri și tobe începe să anime atmosfera: „Strigați cu toții! Roooomâââniaaaaa!"

OCHI MICI, ÎMBRĂȚIȘĂRI ȘI AUTOGRAFE

Tatăl Cristinei Neagu n-are stare și bate în lung și-n lat încăperea. Îmbrăcat cu o geacă din piele parcă prea subțire pentru temperatura de afară, părintele „Briliantului României încearcă să-și mascheze emoțiile, deși limbajul trupului îl trădează.

„Aeronava Companiei Air Bucharest din direcția Billund a aterizat". Anunțul e primit cu aplauze și chiuituri, mai ceva decât ultimul fluier al meciului România - Danemarca. Acum privirile se mută de pe panou spre ușile glisante, singurele care le mai despart pe fete de cei dragi. În câteva minute apar și primele treninguri. Adina Meiroșu Fiera pare neobosită. Cu un joben tricolor pe cap, iese pentru câteva secunde din separeu: „Ce e cu liniștea asta? Am ajuns acasăăăăă! Hai, să cântăm!".

Fetele pășesc în grup, cu medaliile la gât, și sunt acoperite imediat de brațele pline cu flori și de bliuturi. Ochii mici, ușor înlăcrimați, care lucesc și mai puternic în luminile aparatelor de fotografiat, completează imaginea unei seri în care bronzul a devenit, pentru o clipă, cel mai prețios metal al țării. ■

Unde v-ați ascuns, fraților, că m-am uitat peste tot după voi
Cristina Neagu către părinții ei

Paula Ungureanu s-a operat ieri la genunchi în clinica din Belgia deținută de celebrul ortoped Martens

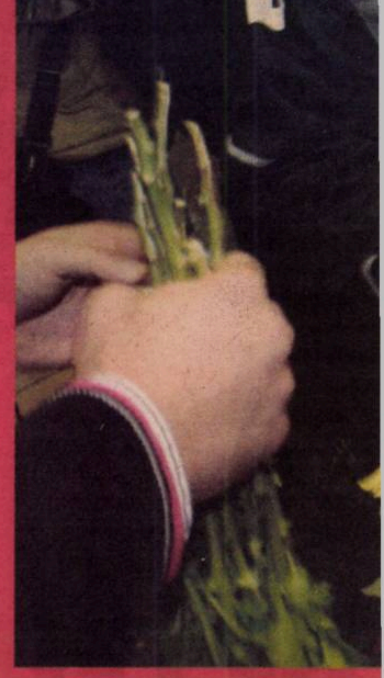

DJ HUȚUPAN FEATURING OANA ȘI ADINA

ProSport îți spune ce s-a întâmplat în avionul de întoarcere

Foto: Marius IONESCU

Andru NENCIU
andru.nenciu@prosport.ro

E cel mai scurt drum spre casă. Chit că durează aproape trei ore, acestea se comprimă în minute, minutele se transformă în secunde. Pentru că e atmosferă electrizantă în aeronava ce le poartă pe brațe pe fete de la Billund spre București.

În rândul din față calmul sighișoreanului Voina echilibrează avionul. Maestrul discută cu soția sa. În spate? Începe iureșul! Ce pui cu ciuperci!? Ce somon!? Ce șampanie!? Un lap-top încărcat de fotografii din meciurile României polarizează toată atenția. Fetele formează un cerc, ca și cum ar fi la time-out-ul lui Voina. Au obrajii ștanțați cu farduri tricolore și dau puțin timpul înapoi.

Luminița Dinu e „Maestru de Ceremonii". N-are stare, parcă

us IONESCU

Foto: Bogdan IORDACHE

PROFESIONIȘTI *Fanii din Brigada Zăvoi a Oltchimului și-au încălzit vocile repetând cu o oră înainte de sosirea fetelor cântecele dedicate câștigătoarelor*

Foto: Bogdan IORDACHE

EMOȚIE *Oana Manea s-a asortat, într-un mod original, cu susținătorii veniți să le întâmpine pe handbaliste: a purtat tricolorul pe obraji*

Foto: Bogdan IORDACHE

SĂRBĂTORITE *Fanii le-au condus pe fete în sunet de tobe și goarne până la autocarul ce le aștepta la aeroport. „Suntem mândri de voi", au scandat aceștia încontinuu*

Foto: Bogdan IORDACHE

NAȚIONALELE ROMÂNIEI ÎN 2010

SPORT	LOC
Handbal (f)	3 (CE)
Polo (m)	7 (CE)
Rugby (m)	19
Hochei (m)	36
Fotbal (f)	37
Fotbal (m)	56
Baschet (f)	72
Baschet (m)	76

aleargă din bară în bară pe culoarul avionului. Și dă tonul! „România, România, olé, olé, olé!", se aude glasul ce mai deunăzi dirija apărarea. Și gemenele Oana Manea și Adina Fiera parcă o ascultă și acum. Preiau ștafeta melodiei și avionul dansează în aer ca un carusel! Ca de altfel toți pasagerii! Poate și pilotul? Nu se știe. Cert e că fetele aterizează cu bine, deși câteva dintre ele mai au și-acum rău de avion. Cristian Gațu? E în Germania. Se întoarce tot cu mașina... ■

DELICAT

ADA PUSĂ ÎNTR-O SITUAȚIE STÂNJENITOARE

Conducerea Stelei a ținut să le felicite pe jucătoarele naționalei României pentru medalia de bronz prin prezența, duminică noapte, la aeroport a ofițerului de presă Răzvan Rotaru. Astfel, Ada Nechita a strâmbat din nas atunci când reprezentantul roș-albaștrilor i-a oferit un trandafir roșu, care avea atașat de el un steguleț cu însemnele grupării din Ghencea. Este cunoscut faptul că extrema dreaptă a Oltchimului este un fan al Universității Craiova și are o relație cu vedeta acestei echipei, Florin Costea.

ADIO, NAȚIONALĂ!

Foto: Marius IONESCU

10

este locul pe care Ionela l-a ocupat în topul golgheterilor la CE, cu 28 de goluri din 34 de aruncări

SPRIJIN *Ionela a fost susținută în finala mică a CE de către soțul ei, rugbistul Răzvan Stanca (dreapta), venit special din Franța*

Pivotul Ionela Stanca s-a retras de la națională pentru a se putea concentra mai mult asupra familiei

Mirela BASESCU
mirela.basescu@prosport.ro

Una dintre piesele de bază ale României la Campionatul European din Danemarca, pivotul Ionela Stanca-Gâlcă (29 de ani), a dezvăluit că finala mică a recent încheiatului European a fost ultimul meci pe care l-a disputat în tricoul național.

Ceea ce părea un zvon la debutul Europeanului a prins formă ieri-dimineață, la sosirea fetelor de bronz în țară. Vicecampioană mondială în 2005 și una dintre cele mai valoroase jucătoare din lume pe postul de pivot, Ionela Stanca a confirmat oficial că se retrage din echipa României pentru a se dedica mai mult familiei (este căsătorită cu rugbistul Răzvan Stanca).

Ionela, ce înseamnă această medalie pentru tine?
Exact în urmă cu zece ani debutam la echipa națională, iar după cinci ani, în 2005, la Mondiale, luam medalia de argint. Acum, după încă cinci ani, a venit această nouă medalie, ultima cu România. Este o mare satisfacție pentru mine.

Cum te simți?
Mă bucur că s-a terminat cu bine, am luat o medalie și nu am mai venit cu gustul acela amar de atâția ani de zile. Ne-a fost puțin frică la final de meci, dar important este că am câștigat. Am găsit rețeta succesului și sper să o păstrăm cât mai mult.

Spuneai înaintea Campionatului European că te gândești la retragere...
Da, este o hotărâre pe care am luat-o deja, a venit și momentul retragerii. Am deja o vârstă, începe să se simtă și uzura, e greu să continui și la națională, și la club la același nivel înalt.

Ce te-a determinat să iei această hotărâre?
Vreau să stau mai mult timp cu familia. Este destul de greu să mă împart în atâtea direcții, de aceea am decis să îmi schimb un pic ordinea priorităților, iar familia va trece pe primul loc.

Va fi o retragere numai de la națională?
Da, pentru că doresc să merg mai departe cu Oltchim.

Există vreo șansă să te răzgândești?
Nu. Este o decizie pe care am cântărit-o mult și am ajuns la concluzia că este cea mai bună. Mă bucur că momentul retragerii a coincis cu această medalie pe care am cucerit-o în Danemarca.

În fiecare meci ai dus adevărate lupte pe semicerc...
Toate am luat pumni, dar este important că am luptat și am crezut până la capăt. Poate la mine s-au văzut mai bine acele dureri, pentru că așa îmi este postul. M-am obișnuit însă cu toate, și cu coatele primite, și cu pumnii.

Ai luat ceva din combativitatea soțului tău, care este rugbist?
Normal. (*râde*) De la Răzvan am avut foarte multe de învățat în viață, și nu numai, și îi mulțumesc și pe această cale. ■

TRANSFERURI PENTRU DINAMO?

loan Niculae aduce nume mari la Astra, dar în același timp negociază preluarea clubului din „Ștefan cel Mare"

Foto: Răzvan LUPICĂ

Nicu BĂDESCU
nicu.badescu@prosport.ro

N'Doye a fost deja acontat de loan Niculae (foto), iar acum acesta pregătește alte două mutări: Nicolae Dică și Mircea Bornescu. Interesul patronului de la Astra pentru fotbaliștii cu nume într-un moment în care negociază și achiziționarea pachetului majoritar al lui Dinamo a născut ipoteza unei strategii pe termen mediu a miliardarului.

Aflat de peste zece ani în fotbal ca investitor, Niculae a părut să nu dea prea mare atenție fenomenului până acum. În această toamnă, patronul de la InterAgro a început negocierile pentru a cumpăra Dinamo. Le-a abandonat în urmă cu o lună, dar acum s-a răzgândit și așteaptă o cifră clară și oficială pe care acționarii „câinilor" o vor pentru 51% din club. Totul coincide cu momentul în care Niculae a devenit one-man-show pe piața transferurilor din Liga I, odată cu aducerea lui N'Doye și negocierile purtate cu Nicolae Dică și Bornescu. Astfel, este foarte posibil ca cel târziu la vară, când speră să ajungă în postura de proprietar al lui FC Dinamo, miliardarul să apară în „Ștefan cel Mare" cu un schelet de echipă pe care-l construiește încă de pe acum. ■

STATISTICĂ / DUPĂ MODELUL FĂCUT CELEBRU DE NAPOLI CU STEAUA, DINAMO ESTE ECHIPA CU CEL MAI BUN MORAL DIN LIGA I

CAMPIONII REVENIRILOR

Echipa lui Andone a întors după pauză șapte partide din cele 18 disputate în acest sezon de Liga I, fiind prima la acest capitol

Nicu BĂDESCU
nicu.badescu@prosport.ro

Cătălin MUREȘANU
catalin.muresanu@prosport.ro

Contra Stelei, Napoli a reușit să revină miraculos de două ori, izbutind practic să-și asigure în reprizele secunde cu roș-albaștrii calificarea în primăvara europeană. În Liga I, un caz similar l-a avut Dinamo, care doar în acest sezon și-a trecut în cont câteva răsturnări de situație formidabile.

Un clasament făcut în funcție de punctele pe care o echipă le-a câștigat după ce a întors rezultatul înregistrat la pauză este deosebit de interesant. În plus, îți poate spune multe despre pregătirea fizică a respectivelor formații sau despre pregătirea psihologică. În Liga I, campioana primelor 18 etape este Dinamo. La polul opus, Bistrița, „U" Cluj și Sportul. Steaua stă și ea rău.

„CÂINII" MIRACOLELOR

În acest sezon, echipa lui Ioan Andone a reușit de trei ori să învingă după ce la pauză era condusă: cu Astra, în prima etapă, cu Rapid și cu Gaz Metan. Numărul este cu atât mai important cu cât nicio echipă nu a reușit o asemenea performanță nici măcar de două ori, iar totalul celorlalte echipe din Liga I care și-au trecut în cont „come-back"-uri este de cinci!

Din asemenea răsturnări, alb-roșiii au contabilizat 14 puncte, mai mult decât dublu față de Steaua, de exemplu, care a obținut doar 6 puncte. Dinamo stă bine și la capitolul punctelor pierdute într-un asemenea mod. Doar o singură dată au fost întorși „câinii", cu Universitatea Craiova, când au fost egalați în repriza a doua, după ce conduceau cu 2-1 la pauză. ■

ORICE E POSIBIL ÎN WWW.LIGAPROSPORT.RO

„U" CLUJ

SEMNEAZĂ „PRINȚUL"!

Cristea a fost convins până la urmă de Florian Walter să accepte oferta celor de la „U" Cluj și va semna cu ardelenii. Aseară, târziu, Walter s-a întâlnit cu Nicolae Badea și au pus la punct actele tranzacției. Ulterior, proprietarul lui „U" s-a văzut și cu Adrian Cristea, pe care a reușit într-un final să-l convingă.

CE MECIURI A ÎNTORS DINAMO

Et. 1: Astra - Dinamo	1-2 (1-0 la pauză)
Et. 3: Pandurii - Dinamo	2-2 (2-0)
Et. 4: Dinamo - Rapid	3-2 (0-2)
Et. 5: FCM Tg. Mureș - Dinamo	2-6 (1-1)
Et. 7: FC Brașov - Dinamo	2-2 (1-0)
Et. 13: Dinamo - Gaz Metan	3-2 (1-2)
Et. 18: Dinamo - Astra	2-2 (0-2)

CLASAMENT (MECIURI CÂȘTIGATE PRIN ÎNTOARCERI DE REZULTAT)

1. Dinamo	4 p
2-3. Oțelul, Timișoara	12 p
4-5. FC Vaslui, Victoria Brănești	9 p
6. CFR Cluj	8 p
7. Rapid	7 p
8-9. Steaua, „U" Craiova	6 p
10-11. Pandurii, Unirea Urziceni	5 p
12-15. Gaz Metan, Astra, FC Brașov, FCM Tg. Mureș	4 p
16-17. „U" Cluj, Sportul	3 p
18. Gloria Bistrița	1 p

CLASAMENT (MECIURI PIERDUTE PRIN ÎNTOARCERI DE REZULTAT)

1-2. Urziceni, Sportul	11 p
3. FCM Tg. Mureș	9 p
4. Gloria Bistrița	8 p
5-6. Gaz Metan, „U" Cluj	7 p
7-8. Brănești, Pandurii	6 p
9-10. Astra, FC Brașov	5 p
11-12. Rapid, „U" Craiova	4 p
13-14. FC Vaslui, Steaua	3 p
15-18. Oțelul, Timișoara, Dinamo, CFR Cluj	2 p

BANI DE BRAD, NU DE CADOURI!

Înainte de Sărbători, acționarii le-au virat jucătorilor doar un salariu restant: cel din septembrie

Mihai NEJNERU
mihai.nejneru@prosport.ro

Elevii lui Ioan Andone sunt satisfăcuți doar pe jumătate. Șefii au alimentat cardurile, însă a fost vorba mai mult de o „atenție", asta pentru că jucătorii au primit doar banii pe o lună, mai exact pe septembrie.

Zilele trecute, fotbaliștii din „Ștefan cel Mare" au primit o veste bună din partea conducerii. Neplătiți de mai multe luni, în funcție de preferințele șefilor, jucătorii au încasat banii pentru Sărbători. Practic, „câinii" au luat un singur salariu, cel pe luna septembrie, dar și asta doar în cazul celor mai norocoși. „Șefii au promis că ne vor da din bani până la Crăciun, s-au ținut de cuvânt, dar la ce datorii am strâns noi, nu am înțeles foarte mult din acești bani". Chiar și acum, elevii lui Andone au reușit să facă haz de necaz. „Ne bucurăm că avem bani de brad, dar nu prea ne ajung și pentru cadourile care se pun sub el!", s-au amuzat ieri fotbaliștii.

AU LUAT TOȚI?

Imediat cum au auzit că au intrat banii, fotbaliștii s-au sunat între ei pentru a verifica informația. Se pare că de acest tratament s-au bucurat doar cei care au depășit de curând 60 de zile de restanțe. Asta pentru că unii dintre ei au avut neplăcerea să constate că nu au primit nimic. Este vorba despre fotbaliștii de care conducerea vrea să scape și care nu au mai văzut vreun ban de trei sau patru luni. ■

Foto: Cosmin MOȚEI

5
goluri
a marcat Dică în toate competițiile de când a părăsit Steaua, dintre care unul pentru echipa națională

68
de goluri
a strâns Dică pentru Steaua în cei patru ani și jumătate petrecuți în Ghencea

32
de selecții
are mijlocașul la echipa națională, pentru care a marcat de nouă ori

SCANDAL / STEAUA NU A PRIMIT NICI PÂNĂ ACUM TOȚI BANII DUPĂ PLECAREA LUI DICĂ ÎN SERIE A

ȚEAPĂ DE 700.000 DE EURO

Șefii din Ghencea așteaptă ultima rată din transferul lui Dică la Catania pentru a avea bani de transferuri în această iarnă

Mi-am rezolvat problemele cu Catania. Nu mă interesează ce i s-a întâmplat Stelei, deoarece nu eu am făcut contractul între cluburi
Nicolae Dică, mijlocaș

Foto: Alexandru HOJDA

POPULARITATE

STELIȘTII, ASALTAȚI DE FANI

Strategia de marketing începe să dea roade din ce în ce mai mult la Steaua. Acest lucru s-a putut observa ieri, când Ciprian Tătărușanu, Bogdan Stancu și Cristi Tănase s-au întâlnit cu propriii fani pentru o sesiune de poze și autografe în Cora Militari. Cu mic, cu mare, cu eșarfe și fulare, fanii steliști s-au călcat în picioare pentru a-și atinge idolii și a obține din partea lor un poster. „Ciprian, Ciprian! Te rog, faci și cu mine o poză?", sunau cererile pe buzele suporterilor steliști. La fel de solicitați au fost și colegii lui, acțiunea încheindu-se după circa 30 de minute.

Daniel VLAD
daniel.vlad@prosport.ro

Steaua încearcă în aceste zile să recupereze, în sfârșit, toți banii din transferul lui Nicolae Dică în Italia. Oficialii recurg la orice mijloace legale pentru ca suma de 700.000 de euro datorată de Catania să intre cât mai repede în conturile pentru transferuri.

Plecarea lui Nicolae Dică la Catania în vara anului 2008 pentru aproximativ 2,1 milioane de euro a sfârșit prin a fi un adevărat fiasco atât pentru jucător, cât și pentru clubul din Ghencea. De ce? Ulterior, Dică s-a dovedit a fi practic „turist" la Catania, iar după ce a evoluat doar în trei jocuri pentru italieni, a fost mai mereu împrumutat în decursul acestor ani la alte echipe. CFR Cluj, Iraklis Salonic și Manisaspor au fost formațiile la care pitești teanul a jucat. În schimb, conducerea roș-albaștrilor se simte păcălită după această tranzacție. „Este incredibil ce se întâmplă! Trebuia să mai primim ultima rată de 700.000 de euro din acest transfer încă din luna februarie a anului trecut, dar nici până acum nu am mai văzut acești bani", ne-a detaliat un oficial stelist.

„AM CONTACTAT UN AVOCAT ITALIAN"

În continuare, același oficial a mărturisit pentru ProSport ce a întreprins Steaua în toată această perioadă pentru a recupera suma respectivă. „Oficialii Cataniei nu ne răspund la telefon și nici la corespondență de foarte mult timp. I-am reclamat la UEFA și FIFA, chiar și la Federația de Fotbal Italiană. Nu este posibil așa ceva! În cele din urmă, am decis să contactăm un avocat italian pentru a ne rezolva problema", a încheiat oficialul stelist.

VOR FOLOSI BANII PENTRU TRANSFERURI

De ce sunt banii de pe Dică atât de importanți pentru Steaua în acest moment? Din câte se pare, șefii din Ghencea nu dispun de niciun ban pentru a efectua transferurile iernii. Cei 700.000 de euro pe care îi mai are de achitat Catania ar fi foarte buni, în contextul în care Mihai Stoica și Marius Lăcătuș s-au gândit că ar fi bine să cumpere jucători tineri și de perspectivă în acest moment. „Suma nu e mare, dar măcar e un început pentru ceea ce vrem să facem. Proiectul de viitor e important, iar dacă îi vom cere bani lui Gigi Becali, o vom face doar pentru a aduce un titular", a adăugat un alt oficial.

CE AR PUTEA SĂ FACĂ STEAUA CU 700.000 DE EURO

Să încerce achiziționarea lui Junior Moraes. Surse din anturajul lui Jean Pădureanu ne-au dezvăluit că, pentru această sumă, șeful Bistriței ar putea începe negocierile cu Steaua! Numai pentru cele 70 de procente pe care le deține ardelenii, restul urmând a fi negociate direct cu jucătorul.

Să încerce achiziționarea lui Dorinel Popa. Deși oficialii Victoriei Brănești solicită 350.000 de euro pentru acest transfer, Steaua este dispusă să ofere doar 250.000 de euro.

Să încerce achiziționarea lui Gabi Matei de la Pandurii Tg. Jiu. Surse din anturajul echipei gorjene ne-au dezvăluit că jucătorul lui Petre Grigoraș ar putea ajunge la Steaua pentru 250.00 de euro, plus încă 50 la sută dintr-un eventual transfer.

Să încerce achiziționarea lui Ionuț Neagu de la Oțelul Galați. Marius Stan solicită pentru acest transfer aproximativ 500.000 de euro.

PUBLICITATE

NEMOEXPRESS
urează tuturor clienților și colaboratorilor, Sărbători Fericite!

Livrăm rapid marfă/colete, plicuri și valori.
Oferim soluții de logistică și transport
pentru concretizarea tuturor cerințelor tale.
www.nemoexpres.ro

021 9392

În plus, dacă expediezi în mod frecvent, înregistrează-te pe **myAWB** și totul e mai ușor! Cu **myAWB**, serviciul online de gestionare a expedierilor de la NemoExpress, îți poți monitoriza expedierile, crea baze de date cu clienții proprii, de la birou, de acasă sau de oriunde te-ai afla. Pentru eficiență maximă și control intră acum pe **myAWB**.

myAWB™
Serviciul online de la NemoEXPRESS

www.prosport.ro

OPINIE

Marius NIȚU

CARTONAȘUL ROZ

marius.nitu@gandul.info

RUGĂCIUNILE CUVIOSULUI STELIST EMEGHARA

În Postul Crăciunului, anul 8 al erei Becali, la Steaua s-au stabilit noi criterii moral-volitive pentru selecția fotbaliștilor. Unul e credința, aia adevărată, nu credința demodată în victorie. Patronul a zis că nu poate să-l dea afară pe Emeghara, că nigerianul e foarte credincios, stă în post și rugăciune, și taman rugăciunile fundașului au apărat penalty-urile lui Tătărușanu. În mod normal, o asemenea declarație intră în categoria „aroganțe", poate e bună pentru detoxifierea creierului de finanțator, ca să-l pregătească pentru masa de Crăciun. Da' când fotbalistul ăla te-a costat două milioane de euro în doi ani, a jucat puțin și ai oameni care, ai dracu' iubitori de arginți, țipă după lefurile restante, înseamnă că e o treabă serioasă. La banii ăștia, mai bine îi extinzi lui Emeghara atribuțiile la toată echipa, să bage rugăciuni de acoperire pentru toți jucătorii de pe teren, nu numai pentru portar.

Firește, nigerianul va participa la Sfânta Taină a antrenamentului condus de Lăcătuș, dar activitatea va începe cu o mică rugăciune către omul în negru care va conduce meciul următor: „Îndură-te, doamne arbitru, bunule și iubitorule de cartonașe, iartă-ne nouă greșalele cele de voie și cele fără de voie din careu și ne izbăvește pre noi de autogol! Nicoliță, cel cu fața rușinată și demult plecată, s-a căit și s-a pocăit demult."

Da' asta nu e totul, că fundașii trebuie iertați și de greșalele cele cu călcare de poruncă de marcaj și neascultare de presing, iar mijlocașii pot greși cu lucrul, gândul, cuvântul, cramponul. Îți și pare rău că nu s-a aplicat presingul religios la meciul cu Napoli. Era suficient ca Emeghara să se concentreze, să bage un „ne izbăvește de cel viclean atacant Cavani, atât în timpul regulamentar, cât mai ales în prelungiri" și gata! Nu era Gigi un patron preafericit, indiferent de rezultat?

DUPĂ NAPOLI

DORIN GOIAN, IRONIZAT DE MACCARONE

Dorin Goian (foto) n-a scăpat de ironiile lui Massimo Maccarone. Colegi la Palermo, „ucigașul" Stelei din semifinalele Cupei UEFA din 2006 l-a luat peste picior pe fundașul român după golul marcat de Cavani în prelungiri. „Și eu am pierdut în minutul 95 și știu cum e. După meciul cu Steaua, a doua zi la antrenament, Massimo Maccarone mi-a spus că «voi, Steaua, aveți ceva de primiți tot timpul gol în minutul 95»", a mărturisit Goian.

EXCLUSIV / INTERVIU INEDIT CU FLORIN GARDOȘ, NOUA SPERANȚĂ DIN GHENCEA, ÎN FAȚA BRADULUI DE CRĂC

CUM ERA SĂ RATEZE S

În noaptea în care venea la București pentru a semna cu echipa din Gardoș a fost prins conducând cu 104 km/h în localitate. A scăpat c

Daniel REMEȘ
daniel.remes@prosport.ro

Florin Gardoș (22 de ani) a avut un an fulminant din punct de vedere sportiv. Fundașul central a ajuns în doar șase luni din Liga a II-a, de la Concordia Chiajna, titular la Steaua. Mai mult, Gardoș a intrat în atenția selecționerului Răzvan Lucescu, care l-a și convocat la amicalul cu Italia din noiembrie (scor 1-1). Precum în basme, Florin a crescut în jumătate de an cât alții în patru-cinci și a arătat în această toamnă că are toate argumentele pentru a ajunge unul dintre cei mai buni fundași centrali din România.

Florin, cum a fost anul 2010 pentru tine?
Începând cu luna iunie, a fost un an bun, iar dacă aș fi ajuns cu Steaua în primăvara Europa League, ar fi fost excelent.

Te gândeai la începutul anului că o să ajungi la Steaua?
Nu. Speram să ajung la o echipă din Liga I, dar la Steaua nici nu îndrăzneam să mă gândesc. Nu aveam curaj să râvnesc la Steaua... Considerăm că pasul ar fi prea mare.

Cum ai reacționat în momentul în care te-a sunat Victor Pițurcă și ți-a spus că vrea să te ia la Steaua?
Am rămas șocat. Nu prea știam ce să spun. Țin minte că mi-a spus că m-a urmărit la meciul cu Petrolul, în penultima etapă a sezonului, și că a primit referințe excelente despre mine. Atunci, pe moment, nici nu am realizat ce mi se întâmplă.

„TREBUIA SĂ AJUNG MAI DEVREME LA STEAUA"

Ce ai făcut după ce ai terminat convorbirea cu Pițurcă?
În momentul în care am primit telefonul, eram la prietena mea. Imediat l-am sunat pe tatăl meu și i-am spus că Steaua mă vrea. Dar nu am putut să mă bucur prea mult. Cât timp am fost la Satu Mare, mulți mi-au spus că voi ajunge la o echipă sau alta și nu s-a concretizat nimic. Ba chiar la Steaua mi s-a promis că voi ajunge în ianuarie, când era Stoichiță antrenor. Președintele de la Chiajna, Nelu Butoi, mi-a zis într-o seară să mă pregătesc, că ziua următoare voi pleca cu Steaua în cantonament. A doua zi însă nu am mai plecat și nimeni nu mi-a dat nici până acum o explicație.

Cum a fost momentul în care ai semnat contractul?
S-a petrecut foarte repede. Am citit contractul și am semnat imediat.

Ai fost mulțumit cu salariul? Nu te-ai gândit să ceri mai mult decât era scris acolo?
Nu. Mi-am dorit foarte mult să ajung la Steaua și nu am îndrăznit să cer niciun leu în plus de frică să nu cadă totul. Astra și FC Vaslui m-au dorit și ele și cred că mi-ar fi dat mai mulți bani, dar nu asta a fost important

RECREERE *Gardoș la sărbători Crăciunul în familie, la Satu Mare*

Foto: Matei CONSTANTIN

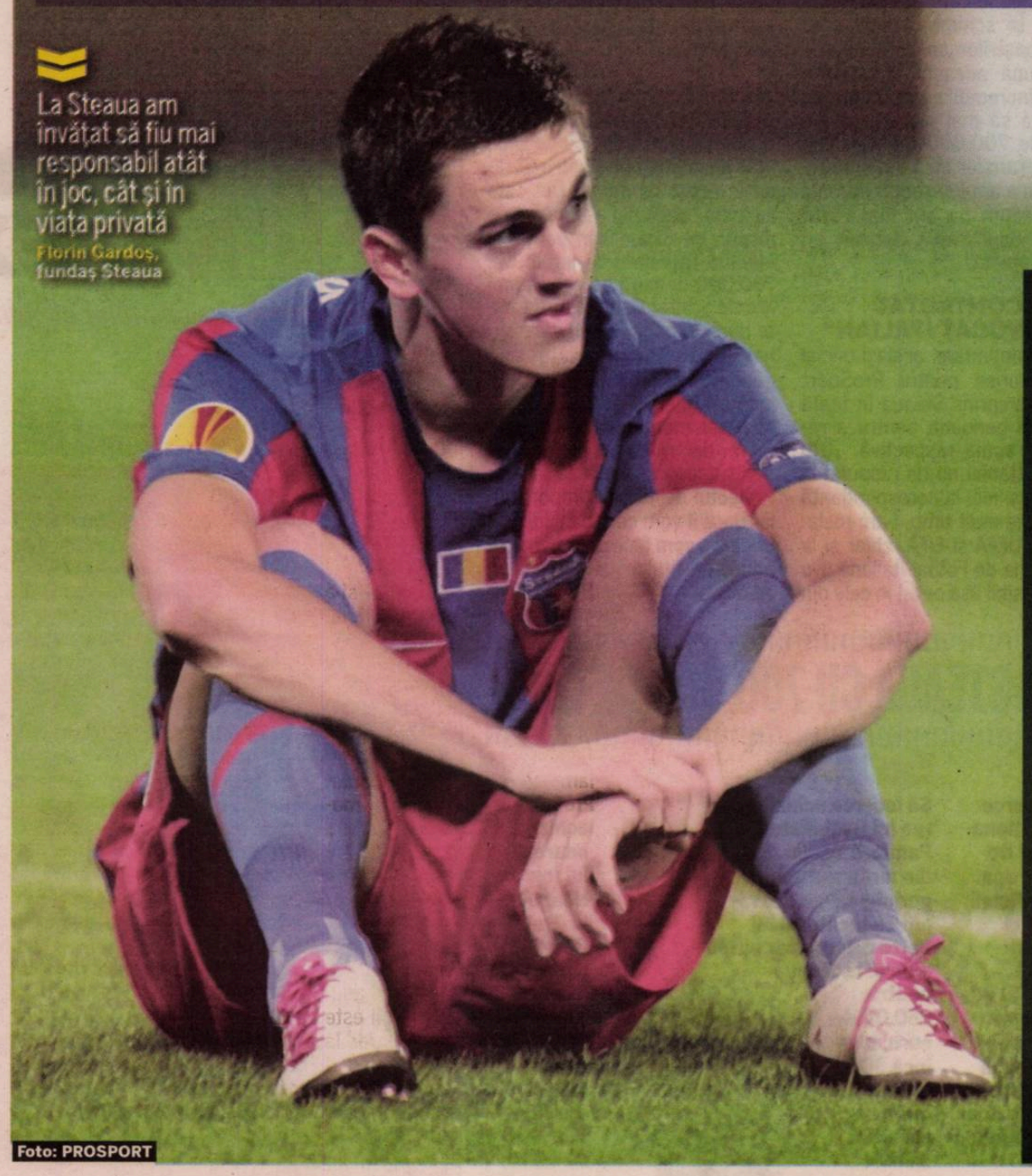

La Steaua am învățat să fiu mai responsabil atât în joc, cât și în viața privată
Florin Gardoș, fundaș Steaua

Foto: PROSPORT

OPINIE

„JUCĂTORII SĂ PRIMEASCĂ PRIME MAI MARI"

Președintele roș-albaștrilor, Helmuth Duckadam, a declarat ieri la Sport.ro, că la ora actuală, din cauza problemelor economice din România, cea mai bună soluție pentru fotbaliștii și cluburile din Liga I ar fi mărirea primelor de joc și scăderea salariilor. „Eu unul aș da salarii decente și prime mult mai mari, deoarece în aceste condiții sunt sigur că jucătorii ar pune mult mai mult osul la bătaie", a explicat Duckadam.

LUNGU PLEACĂ LA SPORTUL

VOR REZERVĂ PENTRU TĂTĂRUȘANU

Ultima știre dinspre Ghencea a fost dezvăluită ieri de președintele Duckadam: Steaua caută portar. Dar nu pentru că ar pleca Tătărușanu, așa cum s-ar putea crede, ci pentru că Cezar Lungu are o ofertă de la Sportul, iar roș-albaștrii sunt tentați să-l lase să plece. „Steaua ar trebui să ia un portar cu experiență, care să accepte postura de rezervă", au fost spusele lui Helmuth Duckadam. Interesant e că Lungu are ofertă din Liga I, chiar dacă nu a bifat niciun meci oficial până acum în Ghencea.

TEAUA!

ncea, Florin
cu o amendă

pentru mine. Mai presus de tot a fost dorința mea de a juca la Steaua.

„DEZAMĂGIRI MARI AU FOST EȘECURILE CU TINERETUL ȘI CU DINAMO"

Primul antrenament... Îți mai aduci aminte cum a fost?

A fost o zi halucinantă. Am ajuns la 3:00 dimineața în București, la ora 9:00 m-am întâlnit cu Victor Pițurcă, iar la 18:00 am avut primul antrenament. Am avut mari emoții, inițial nici nu am îndrăznit să intru în vestiar de unul singur. Apoi, a doua zi, m-am întâlnit cu Rădoi, care mi-a spus: „Bine ai venit!". E unul dintre modelele mele și a contat mult că m-am întâlnit cu el în primele zile la Steaua.

Cel mai important moment la Steaua...

A fost meciul de debut, cu Victoria Brănești. Am avut emoții și atunci, pentru că trebuia să joc perfect, să nu greșesc la debut.

Cea mai mare supărare...

Au fost două, de fapt. Ratarea calificării cu naționala de tineret și eșecul din campionat cu Dinamo m-au afectat. Parcă a fost o săptămână blestemată...

AMENDAT DE POLIȚIE DE DOUĂ ORI ÎN 24 DE ORE!

Povestește-mi o întâmplare inedită petrecută în acest an.

În noaptea în care am plecat de la Satu Mare la București am trăit un moment greu. La ora 18:00 am pornit de acasă cu mașina. Eram în tranșă, apăsam pedala de accelerație cât mai mult, grăbit să ajung repede la București. Undeva după miezul nopții, într-o localitate aproape de Sibiu, am fost prins de radar cu 104 km/h. Polițistul m-a tras pe dreapta și m-a întrebat unde mă grăbesc. I-am spus că, deși pare greu de crezut, trebuie să ajung la București să semnez cu Steaua. Polițistul a replicat: „Te cred. Așa ceva e greu să inventezi". Am scăpat doar cu o amendă, dar puteam rata transferul din așa ceva. Apoi, după ce am ajuns la București, în drumul de la stadion spre hotel m-a oprit poliția și m-a amendat pentru că vorbeam la telefon. Vorbeam cu domnul Argăseală. ■

Marius Lăcătuș m-a motivat, m-a promovat în prima echipă. Datorită lui și unei conjuncturi favorabile am ajuns titular la Steaua

Florin Gardoș, fundaș Steaua

Vreau cel puțin un trofeu cu Steaua. Apoi vreau să le mulțumesc fanilor, colegilor și prietenilor care m-au susținut și m-au încurajat mereu

Florin Gardoș, fundaș Steaua

ORICE E POSIBIL ÎN WWW.LIGAPROSPORT.RO

REPERELE LUI GARDOȘ ÎN 2010

9 iunie
Concordia Chiajna – FC Snagov 1-0, ultimul meci al lui Gardoș (foto, în galben) la Chiajna, în Liga a II-a

17 iunie
Gardoș semnează cu Steaua, adus la cererea expresă a lui Victor Pițurcă

17 august
Florin Gardoș debutează la Steaua, în meciul cu Victoria Brănești, scor 2-1

12 octombrie
Națională de tineret ratează calificarea la Euro 2011, cu Gardoș în echipă, după 1-2 și 0-0 cu Anglia

5 noiembrie
Gardoș înscrie primul său gol la Steaua, în meciul cu Utrecht din Europa League, scor 3-1

15 decembrie
Cu Gardoș mijlocaș la închidere, Steaua ratează calificarea în primăvara europeană după ce pierde în minutul 90+3 jocul de la Napoli, scor 0-1

DILEMĂ / GIGI BECALI AR VREA SĂ-L ÎMPRUMUTE ÎN STRĂINĂTATE, ÎNSĂ ATACANTUL DOREȘTE SĂ PĂRĂSEASCĂ DEFINITIV GHENCEA

„PLEC DE „TOT SAU DELOC!"

În afară de AEL Limassol, pe Marius Bilașco vor să-l mai ia Kuban Krasnodar și Changchun Yatai

Am neapărată nevoie de un vârf. Mă voi întâlni cu Meme, să vedem pe cine îmi oferă. Ar fi o variantă bună Bilașco

Mihai Stoichiță, antrenor AEL Limassol

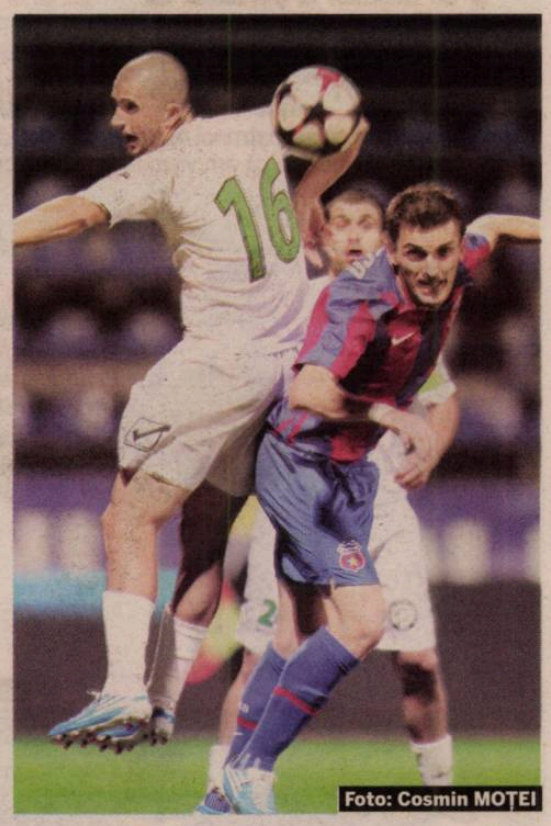

Foto: Cosmin MOȚEI

3 goluri a marcat Bilașco pentru Steaua în acest sezon

Corina MLĂDINOIU
corina.mladinoiu@prosport.ro

Daniel VLAD
daniel.vlad@prosport.ro

După ce Mihai Stoichiță și-a anunțat intenția de a-l achiziționa pe Marius Bilașco, pe numele vârfului adus de la Unirea Urziceni mai există două oferte considerabile: una din partea chinezilor de la Changchun Yatai și cealaltă de la Kuban Krasnodar. Problema intervine în momentul în care se discută despre modalitatea prin care se încearcă despărțirea de atacantul de 29 de ani.

După un tur slab, șefii din Ghencea caută soluții pentru a face rost de bani și a aduce jucători noi. Gigi Becali este dispus să renunțe temporar la Marius Bilașco, pe care ar dori să-l transfere în străinătate, însă jucătorul și-a exprimat dorința de a părăsi definitiv Ghencea, și nu sub formă de împrumut. Între timp, pe lista doritorilor s-au și înscris trei formații. Mihai Stoichiță a fost primul care și-a anunțat dorința de a-l antrena la formația cipriotă al cărei tehnician este, AEL Limassol. Pe lângă echipa fostului tehnician al Stelei a apărut și interesul celor de la Changchun Yatai, grupare aflată pe locul al nouălea în China.

„NU VREAU SĂ PLECE SUB NICIO FORMĂ"

„Bilașco e posibil să plece în străinătate. Are o ofertă din China", a spus Becali la sfârșitul meciului de la Napoli. Și Dan Petrescu a revenit cu intenția de a-l transfera la Kuban Krasnodar pe atacantul cu care a lucrat la Unirea Urziceni, după ce și în iarna trecută a insistat pe lângă conducerea rușilor pentru achiziționarea foștilor săi elevi, Bilașco și Galamaz. Marius Lăcătuș și-l dorește însă în continuare pe atacant și nu pare a fi de acord cu ideea patronului său de a renunța la acesta: „Eu n-aș fi sub nicio formă de acord cu plecarea lui Bilașco", a spus Lăcătuș. ■

Foto: Cosmin MOȚEI

SALARIU DE LIGA A III-A

Lăcătuș a dezvăluit că salariul său la Steaua nu depășește 24.000 de euro pe an, remunerație întâlnită doar în ligile inferioare

Corina MLĂDINOIU
corina.mladinoiu@prosport.ro

Cu toate că Gigi Becali s-a lăudat că l-a adus pe Marius Lăcătuș (foto) din Spania pentru un salariu de 10.000 de euro pe lună, tehnicianul Stelei a dezvăluit că acesta câștigă... 8.000 de lei lunar.

Deși se mutase în Spania împreună cu familia, Lăcătuș nu l-a putut refuza pe patronul Stelei atunci când l-a rugat să preia echipa abandonată de Ilie Dumitrescu. Ce nu se știe e faptul că „Fiara" a acceptat ca în contractul său să apară o altă sumă în dreptul salariului, și nu cea reală. Motivul e lesne de imaginat: s-a ales această metodă pentru a evita taxele foarte mari către stat! În înțelegerea tehnicianului cu gruparea din Ghencea este trecută ca remunerație lunară suma de 8.000 de lei, ceea ce înseamnă 24.000 de euro anual, sumă nemaiîntâlnită în contractul vreunui antrenor din Liga I. „80 de milioane iau pe lună de la Steaua. În funcție de performanță, mai iau la final", a recunoscut Lăcătuș.

Mai vine pe la mine, mai ia niște bani, iar dimineața când se trezește găsește încă 1.000 de euro pe chiuvetă

Gigi Becali, finanțator Steaua

Lăcătuș nu are salariu de 8.000 de lei. Are un contract de imagine de o valoare considerabilă

Helmuth Duckadam, președinte Steaua

„ÎL CHEM LA PALAT ȘI ÎI DAU BANI CASH"

Până și patronul Stelei a admis că angajamentul lui Marius Lăcătuș a fost făcut la „mica înțelegere", intenția acestuia fiind de a evita impozitele către statul român: „E chemat din când în când, nu la o dată fixă a lunii, la palat și primește bani cash, cu care pleacă în buzunar", a spus Gigi Becali. Altfel spus, Lăcătuș se poate lăuda cu un salariu ca al unui lăcătuș, dar la care sunt adăugate „sporuri". ■

Foto: Szasz ISTVAN

CONTRA, LA SPORTUL?

Vasile Șiman îl vrea pe „Guriță" în Regie pentru a încerca salvarea de la retrogradare

Daniel REMEȘ
daniel.remes@prosport.ro

Cosmin Contra tocmai a fost concediat la finalul turului de Marian Iancu de la Poli Timișoara, însă rezultatele și jocul bănățenilor au făcut ca tehnicianul să nu ducă lipsă de oferte. Acum, „Guriță" este solicitat de Vasile Șiman, patronul Sportului Studențesc.

Fostul fundaș al lui AC Milan și Alaves este considerat antrenorul perfect pentru a salva de la retrogradare „Gașca nebună". Iar modalitatea de a face oferta mai atractivă a fost deja gândită de finanțatorul bucureștenilor. Contra va fi adus în calitate de antrenor-jucător, putând în acest fel să își amâne măcar cu o jumătate de sezon momentul retragerii din activitate.

Conform surselor din cadrul echipei Sportul, negocierile vor începe până la finalul lui 2010. „Da, ne interesează să îl aducem pe Contra. Deocamdată însă nu am luat legătura cu el. Vreau să îl aduc atât ca antrenor, cât și ca jucător. Aștept să vorbesc cu el în zilele următoare", a afirmat patronul celor de la Sportul Studențesc.

11
etape
a antrenat Cosmin Contra la Politehnica Timișoara, lăsând echipa pe locul doi la finalul anului 2010

17
zile
au trecut de când Contra a fost demis de la formația bănățeană

TRATATIVE / BORNESCU A NEGOCIAT IERI UN TRANSFER LA ASTRA CU PATRONUL PLOIEȘTENILOR. PROSPORT L-A

„SUNT CURIOS CUM SC

Scandal monstru. Dinu Gheorghe spune că Dinamo și Astra n-au avut permisiunea să negocieze cu Bornescu, Niculae îl acuză pe „Vamă" că minte, Nicu Gheară amenință, iar portarul spune că rămâne la Rapid

Gigi STANCU
gigi.stancu@prosport.ro

Problema portarilor Rapidului a revenit zilele acestea. Dinu Gheorghe i-ar fi dat voie dinamovistului Nicolae Badea să-l contacteze pe jucător, dar Bornescu a fost sunat și de patronul Astrei, Ioan Niculae. Ambii au încercat să-l convingă să plece de la Rapid, dar „Pepe" spune că asta nu se va întâmpla și că la respectivele negocieri a mers doar pentru a aduna informații. În plus, „Vamă" și-a făcut cu această ocazie și un dușman în persoana lui Nicu Gheară, care a trecut la amenințări.

„Într-adevăr, m-am întâlnit cu domnul Niculae, patronul Astrei, dar am făcut-o pentru că am vrut să văd și eu în ce mod ar dori conducerea Rapidului să scape de mine. După discuții am dedus un singur lucru: că nu trebuie sub nicio formă să plec din Giulești", a explicat Bornescu pentru ProSport. Se pare că acesta n-a fost încântat de modalitatea în care s-ar renunța la el și și-a asumat riscul de a concura cu Dani Coman, chiar dacă nu va fi în grațiile președintelui sau ale antrenorului. Din retur, între portarii Rapidului se va duce astfel o luptă și mai mare ca aceea din prima parte a campionatului, iar taberele sunt clare: Dani Coman, care are de partea lui conducerea, și Mircea Bornescu, susținut de galerie. Cel mai bun va câștiga, iar la vară învinsul va pleca.

AMENINȚĂRI DE LA GHEARĂ PENTRU „VAMĂ"

Tot de la concurența dintre Mircea Bornescu și Dani Coman a izbucnit un război la scară mare între Dinu Gheorghe și Nicu Gheară. Omul de afaceri îl acuză pe președinte că vrea să-i înlăture din club pe toți rapidiștii adevărați. „O să vedeți că Dinu Gheorghe va pleca din Giulești mai repede decât Bornescu. Până atunci îi recomand să aibă grijă de familia și de problemele lui, pentru că de Rapid se ocupă Copos. Bornescu pleacă doar dacă îl dă afară Copos, nu salariatul Dinu Gheorghe. Și vă asigur eu că Bornescu va apăra la Rapid", a afirmat omul de afaceri.

În ceea ce privește tratativele cu Dinamo, Mircea Bornescu se declară deranjat de situație și spune că este foarte dezamăgit de politica lui „Vamă".

„NU TREBUIA SĂ-L LASE PE BADEA SĂ MĂ SUNE!"

„Domnul președinte a greșit când le-a permis celor de la Dinamo să mă contacteze, mai ales în condițiile în care știa că eu n-o să merg niciodată acolo", a afirmat Bornescu. Însă, Dinu Gheorghe nu recunoaște implicarea și spune chiar că-l va trage la răspundere pe jucător dacă a discutat cu cineva de la Astra sau de la Dinamo!

TRATATIVE *Mircea Bornescu a fost surprins ieri de fotoreporterul ProSport la ieșirea de la negocierile cu patronul Astrei, Ioan Niculae, la sediul firmei InterAgro*
Foto: Octav GANEA

Dinamo și Astra nu aveau niciun drept să discute cu Mircea Bornescu, pentru că e sub contract! Vor răspunde pentru asta. O să-l sun și pe Bornescu să văd dacă așa este, să aflu dacă cineva din club i-a dat voie să discute
Dinu Gheorghe, președinte Rapid

Mă surprinde că Dinu Gheorghe nu mai recunoaște ce am discutat. Poate își aduce aminte dacă printez din nou scrisoarea pe care i-am dat-o la mine la birou miercuri seara și în care se stabilea ca Bornescu să vină la Dinamo și N'Doye la Rapid. Rămăsese doar ca el să-l anunțe pe jucător și m-a întrebat unde îl poate găsi pe N'Doye
Nicolae Badea, președinte CA Dinamo

REACȚIE
IOAN NICULAE: „DINU GHEORGHE MINTE!"
După ce Dinu Gheorghe a afirmat că habar n-are de negocierile dintre Bornescu și Dinamo sau Astra, patronul prahovenilor îl atacă dur pe președintele Rapidului. „E o minciună sfruntată că n-aș fi avut acordul clubului. Am vorbit duminică și cu Dinu Gheorghe, și cu Marius Șumudică. Chiar ei m-au sunat și mi-au spus că pot să-l sun pe Bornescu. Mai mult, „Vamă" mi-a comunicat și un preț pentru jucător și a rămas ca Rapid să-i ofere o hârtie prin care să spună că nu mai este nevoie de el și poate să plece", a afirmat Ioan Niculae.

Niciodată la Dinamo! Nu pot să le fac asta fanilor Rapidului. La un moment dat au fost singurii care mă susțineau când stăteam rezervă. Rămân să lupt, chiar dacă nu voi fi în grațiile unuia sau altuia
Mircea Bornescu, portar Rapid

ABONEAZĂ-TE LA PROSPORT!
★ „CUMPĂR PROSPORT" PRIN SMS LA 7533 (7€ fără tva) / 1 LUNĂ
★ ONLINE: WWW.PROSPORT.RO (VISA / MASTERCARD / VISA ELECTRON SAU MAESTRO)
★ PRIN ORDIN DE PLATĂ SAU MANDAT POȘTAL (vezi talonul »)
Contravaloarea abonamentului se poate achita prin ordin de plată la orice bancă sau prin mandat poștal la orice oficiu poștal, în contul SC MEDIAFAX GROUP SA - RO52INGB0029008193988910 deschis la ING BANK, sector 1, CUI: RO27189522. Prețul include TVA și taxele de distribuție. MEDIAFAX GROUP își asumă responsabilitatea trimiterii abonamentului către dumneavoastră. Eventualele erori în distribuție nu cad în sarcina noastră, dar trebuie semnalate imediat pe adresa **abonamente@mpg.ro.**

NUME ȘI PRENUME
ADRESA
TEL/FAX EMAIL
■ ProSport 1 lună 35 RON ■ ProSport 3 luni 85 RON ■ ProSport 6 luni 160 RON ■ ProSport 12 luni 298 RON ■ ProSport și Gândul 1 lună 50 RON
Completează talonul de mai sus, decupează-l și trimite-l împreună cu dovada plății pe adresa: Str. Aurel Vlaicu, nr. 62-66 - Departament Abonamente; prin fax: 0318.256.243 sau prin email: abonamente@mpg.ro. Abonamentele plătite până în data de 20 a lunii în curs, vor fi distribuite cu 1 a lunii următoare
■ Nu sunt de acord ca datele mele personale să fie incluse în baza de date cu cititorii produselor editate de Publimedia International, conform Legii 677/2001.

URPRINS PE GOALKEEPER LA SEDIUL INTERAGRO, FIRMA LUI IOAN NICULAE

APĂ DE MINE!“

ORICE E POSIBIL ÎN
WWW.LIGAPROSPORT.RO

Foto: Cosmin MOȚEI

DECIZIE

GALERIA ÎL ATACĂ PE COMAN

Faptul că suporterii Rapidului sunt de partea lui Bornescu în duelul cu Dani Coman nu mai este un secret, dar, după ultimele evenimente, fanii au ţinut să lămurească de unde vine toată antipatia faţă de „Robocop” şi de unde atâta iubire faţă de „Pepe”. „Rapidiştii nu au absolut nimic cu fotbalistul Coman, dar omul Coman trebuie să înţeleagă că un rapidist adevărat ar avea tricourile Rapidului puse la loc de cinste pe pereţii şcolii sale de fotbal, şi nu pe cele ale rivalei de moarte, Steaua. El ne-a lăsat la greu, când mai stăteam doar în Straton şi Marinescu. Bornescu a stat şase luni pe tuşă, s-a împrumutat 50.000 de euro să-i plătească lui Mititelu şi i-a dat lui Copos un contract semnat în alb, fără să ştie cât va primi!”, a afirmat liderul galeriei, Vali Bulgaru.

„FORZA NAPOLI!“

Şumudică a fost „one man show“ la petrecerea fanilor

Adrian DUMITRU
adrian.dumitru@prosport.ro

În clubul The Week din Capitală s-au strâns duminică seara 500 de ultraşi rapidişti, care au petrecut până dimineaţa în compania antrenorului Marius Şumudică, a tehnicianului Bistriţei, Nicolae Manea, a fostului căpitan al echipei, Adrian Iencsi, dar şi a portarului Mircea Bornescu.

Singurul absent a fost preşedintele Dinu Gheorghe, care s-a scuzat că are o problemă, iar momentul maxim al chefului a avut loc atunci când toată lumea s-a ridicat în picioare şi a scandat „Forza Napoli!”, ca un omagiu adus echipei care a eliminat-o pe Steaua din Europa League.

„NE FAC ŢIGANI, ASCULTĂM MUZICĂ ŢIGĂNEASCĂ!”

Apoi a venit rândul lăutarilor, mai exact al lui Sorinel Puştiu, care, după ce l-a distrat şi pe Gigi Becali, a fost invitat de Gigi Corsicanu' să-i încânte şi pe rapidişti. „Dacă tot ne numeşte lumea ţigani, măcar să ascultăm muzică ţigănească”, a sunat confirmarea că mutarea a fost inspirată, venită chiar de la Şumi. Antrenorul a fost şi omul serii, toată lumea strigându-i numele după scandările anti-Steaua şi anti-Dinamo. S-a adaptat ad-hoc o melodie: „De cine mi-e mie dor? De Pancu şi «Şumi-gol»!”. ■

SITUAŢIE / SUPORTERII OLTENI S-AU SĂTURAT DE NENUMĂRATELE TENSIUNI DIN TABĂRA ŞTIINŢEI

Foto: Răzvan LUPICĂ

În patru-cinci ani, Silviu Lung poate valora multe milioane, iar peste patru-cinci ani, Stanca va fi pieton
Aurel Ţicleanu, fost antrenor U Craiova

„DEGRINGOLADĂ TOTALĂ!“

Ilie Balaci şi Aurel Ţicleanu s-au aliat cu Adrian Mititelu în conflictul acestuia cu Victor Piţurcă

Adrian IOSUB
adrian.iosub@prosport.ro

Fanii Universităţii s-au săturat ca fiecare pauză competiţională să fie plină în Bănie nu de transferuri şi strategii pentru restul sezonului, ci de scandaluri interminabile.

„Războiul rece” dintre Adrian Mititelu şi Victor Piţurcă îi exasperează pe fanii olteni, care cer insistent revenirea la normalitate. „Terminaţi cu scandalurile! E jenant. E din ce în ce mai rău să fii suporter al Universităţii. Toate echipele fac transferuri, se întăresc şi noi ne ocupăm de scandaluri, ne spălăm rufele în public. E o nebunie ce se întâmplă. Sunt două tabere, Piţi, Cristescu, staff-ul tehnic, iar în tabăra cealaltă Adrian. E o degringoladă totală”, acuză fanii pe site-urile care le sunt dedicate.

FOSTELE GLORII, ALIATUL-SURPRIZĂ

Adrian Mititelu are parte în disputa cu Victor Piţurcă şi de câţiva aliaţi-surpriză. Chiar dacă a intrat în dese rânduri în dispute cu fostele glorii ale Ştiinţei, patronul Craiovei este susţinut acum de o parte dintre componenţii „Craiovei Maxima”. Reproşurile lui Mititelu la adresa lui Piţurcă faţă de trecerea pe linie moartă a unor fotbalişti precum Silviu Lung jr sunt „dublate” şi de Ilie Balaci şi Aurel Ţicleanu. Unele surse susţin că bossul Ştiinţei încearcă să atragă şi alte nume mari de partea sa, motiv pentru care l-ar fi contactat pe Gică Popescu pentru o eventuală colaborare cu Universitatea. ■

LIGA PRO SPORT

DE CUMPĂRAT:

Tătărușanu	34.667
Bozovic	39.333
Cadu	43.000
Găman	42.333
Zicu	48.333
Spadacio	53.000
Wesley	48.000
Torje	56.000
Fl. Costea	51.667
B. Stancu	54.000
Traore	41.000
	511.333

INTRĂ PE WWW.LIGAPROSPORT.RO

Știm ce înseamnă să fii suporter!
De aceea scriem mai mult despre echipa ta favorită. PRO SPORT

LIGA I

www.prosport.ro

PROGRAM TV

ASTĂZI

11:00 / DIRECT
EUROSPORT
Schi alpin: Cupa Mondială Courchevel

19:00 / DIRECT
SPORT.RO
Baschet masculin: Steaua - Lokomotiv Kuban

20:00 / DIRECT
DOLCE SPORT
Handbal Bundesliga: Lowen – Lemgo

21:00 / DIRECT
EUROSPORT 2
Baschet: Eurocupa

21:00 / DIRECT
SPORT KLUB
Fotbal: Barcelona - Athletic Bilabao, optimi, Cupa Spaniei

21:30 / DIRECT
EUROSPORT
Tenis: R. Nadal - R. Federer

21:30 / DIRECT
DOLCE SPORT
DFB Pokal: FC Augsburg – Schakle

23:00 / DIRECT
SPORT KLUB
Fotbal: Valencia - Villarreal, optimi, Cupa Spaniei

ProSport nu-și asumă răspunderea pentru eventualele schimbări operate între timp în program

DECIZIE

LIGA I SE REIA PE 25 FEBRUARIE 2011

Comitetul Executiv al FRF a decis în cadrul ședinței de ieri ca Liga I să se reia cu etapa a XIX-a, programată la data de 25 februarie 2011, informează site-ul oficial al FRF. „La propunerea domnului Marius Stan, reprezentant al cluburilor de Liga I, Comitetul Executiv al FRF a aprobat ca ediția 2010-2011 a campionatului național Liga I să se reia cu etapa a 19-a, la data de 25 februarie 2011. Programarea definitivă a etapelor 20-34 va fi făcută ulterior", se menționează pe site-ul citat.

TG. MUREȘ

SABĂU VREA SĂ ÎL IA PE CRISTI BUD

Refuzați de Dănciulescu, oficialii nou-promovatei FCM Târgu Mureș s-au interesat de situația lui Cristi Bud de la CFR. Sabău l-ar vrea împrumut până la vară, dar conducerea campioanei nu vrea să se despartă de Bud. „Pe Bud nu îl dăm, nu se pune problema să plece. Vrem să îl facem să redevină jucătorul din returul trecut", a spus ieri patronul Arpad Paszkany.

TIMIȘOARA

AMICALE CU RUȘI, CEHI ȘI ELVEȚIENI

Team-managerul lui FC Timișoara, Daniel Stanciu, a declarat ieri că echipa sa va întâlni, în perioada de pregătire, adversari cu nume, bănățenii aflându-se în negocieri cu formații din Rusia, Cehia și Elveția. „Vom întâlni adversari puternici. Negociem cu Spartak Moscova, TSKA Moscova, Sparta Praga sau Young Boys Berna", a spus Stanciu.

FC BRAȘOV

AU STABILIT PRIMII DOI ADVERSARI DIN ANTALYA

Conducerea lui FC Brașov a stabilit ieri primii doi adversari din turneul amical de anul viitor, din Antalya, în perioada 22 ianuarie – 9 februarie, unde echipa pregătită de Antonio Conceicao va disputa cinci partide de pregătire. Primele meciuri perfectate le vor aduce ca adversari pe NK Osijek din Croația, la 26 ianuarie, și pe FK Zeta din Muntenegru, în 5 februarie.

CFR / PORTUGHEZUL A FOST DETURNAT DIN DRUMUL SPRE CLUJ DE O OFERTĂ DE LA ARABI

PACHECO NU MAI VINE!

Viitorul tehnician va fi ales dintre Jose Couceiro și Alin Minteuan

Cristian CUCOLAȘ
Daniel LUP
redactiacluj@prosport.ro

Ceea ce părea ca și realizat, mariajul dintre CFR Cluj și Jaime Pacheco (foto) a devenit deja istorie. Nemulțumit de oferta clujenilor, portughezul s-a reorientat spre o propunere dintr-o țară arabă.

Pacheco nu vine la CFR! E vestea pe care a primit-o deja și o parte a echipei după ce negocierile dintre președintele Iuliu Mureșan și antrenorul portughez nu și-au găsit finalitate. Șeful de la CFR s-a deplasat personal în Portugalia, după ce tehnicianul a tergiversat un răspuns mai bine de o săptămână, dar nu l-a putut convinge nici așa să vină la Cluj! Pacheco a primit o ofertă de la arabi mult mai consistentă decât cea de la CFR (n.r. - 20.000 de euro pe lună i-au propus ardelenii), care i-a schimbat planurile. Astfel, oficialii din Gruia s-au reorientat rapid și l-au pus în capul listei pe Jose Couceiro, antrenorul cu care Lituania a bătut România la Cluj în 2008, liber de contract după aventura de la Gaziantepspor.

PASZKANY L-AR VREA PE MINTEUAN

Nu este exclus însă ca echipa să fie condusă și în retur de interimarul Alin Minteuan. O variantă agreată de principalul finanțator, Arpad Paszkany. Uimit de refuzul lui Pacheco, Paszkany ar vrea să-i dea gir lui Minteuan și pentru partea a doua de campionat. „Eu îi dau un vot de continuitate. Prefer un antrenor care să țină la CFR, să fie trup și suflet pentru club, decât să aduc un profesionist care să fie o variantă scurtă sau lungă, dar nu definitorie pentru CFR", a explicat ieri Paszkany.

10
antrenori
a avut CFR în Liga I de când e finanțat de Paszkany Arpad

Foto: AFP

RĂMÂNEM FĂRĂ „PILE" „LA UEFA?

Foto: Alexandru HOJDA

Mircea Sandu se teme că nu va mai fi ales în Comitetul Executiv al forului european. La scrutinul din 22 martie 2011 vor fi 14 candidați pe 7 locuri

Alexandru ENCIU
alexandru.enciu@prosport.ro

Mandatul lui Mircea Sandu ca membru în Comitetul Executiv al UEFA se încheie pe 22 martie 2011, și odată cu acesta s-ar putea termina și perioada în care fotbalul românesc a primit bilete de favor din partea forului condus de Michel Platini.

Șeful FRF a ajuns în Comitetul Executiv al UEFA în 2007, după un plan bine pus la punct. Cu un an înaintea alegerilor, „Nașu" a adunat la București reprezentanții a 17 federații, în special din Est, și i-a convins pe aceștia să susțină o strategie comună. Una dintre propuneri, împlinită un an mai târziu, a fost alegerea a trei estici în Comitetul Executiv, printre aceștia aflându-se și Mircea Sandu.

Cei patru ani de mandat se încheie anul viitor, și chiar dacă „Nașu" e decis să mai candideze o dată, șansele sale sunt destul de reduse. „Nu cred că mai prind un mandat. Sunt 14 candidați pe 7 locuri", le-a mărturisit Sandu (58 de ani) unor apropiați.

Comitetul Executiv e alcătuit din președintele UEFA plus 15 membri. Doar șapte locuri sunt eligibile pentru martie 2011, pentru că opt au fost ocupate în 2009, cu valabilitate până în 2013.

CE A ÎNSEMNAT PENTRU FOTBALUL ROMÂNESC POZIȚIA LUI MIRCEA SANDU LA UEFA

1 FINALA EUROPA LEAGUE 2012

Cea mai mare lovitură a lui Mircea Sandu a fost lobby-ul făcut pentru ca Bucureștiul să primească finala Europa League din 2012. UEFA ne-a acordat marele meci, iar prin această nominalizare, Capitala s-a ales cu un stadion la cele mai înalte standarde internaționale (Național Arena). „Dacă nu primeam finala Europa League, nu aveam stadion. Meritul e al lui Mircea Sandu", a spus, nu de puține ori, Dumitru Dragomir.

2 BANI

Federația Română de Fotbal a acces mai ușor la fondurile de dezvoltare puse la dispoziție federațiilor naționale de către UEFA. Astfel, FRF a putut demara și finaliza un al doilea centru național, cel de la Buftea, care s-a realizat în mare parte din fonduri europene. Din cele 3,5 milioane de euro cât a costat proiectul, 2,5 milioane au fost asigurate de UEFA.

3 TURNEU FINAL UNDER 19

Pe lângă ultimul act al Europa League 2012, FRF a mai primit spre organizare și turneul final al Campionatului European Under 19, competiție care va avea loc în vara anului 2011 la București. Pe lângă impactul de imagine, FRF a mai realizat și o calificare directă, din postura de țară gazdă, a unei naționale care ar fi ajuns cu greu la un turneu final din cauza sistemului de desfășurare (se califică numai opt echipe).

4 INFLUENȚĂ

Nu de puține ori s-a spus că prezența lui Mircea Sandu în Comitetul Executiv al UEFA ne-a scutit de arbitraje părtinitoare. Cel puțin în preliminariile Euro 2008, unde tricolorii nu au prea avut de pătimit din cauza „fluierașilor". Mai mult, golul calificării, reușit în meciul cu Olanda de la Constanța (scor 1-0), a fost marcat dintr-o poziție clară de ofsaid.

A ÎNGHEȚAT ANGLIA!

Stadioanele din Premier League sunt acoperite cu zăpadă. Șapte meciuri din etapa trecută au fost amânate, iar cluburile cer insistent întreruperea competiției

Foto: AFP

Pe 26 și 27 decembrie, în Anglia este programată etapa a 19-a, în timp ce etapa a 20-a, intermediară, urmează să se dispute pe 29-30 decembrie

1 ianuarie 2011
este data la care este programată etapa a 21-a din Premier League

Irina MANDREȘ
irina.mandres@prosport.ro

Fotbalul englez este înghețat la propriu și la figurat! Șapte meciuri din etapa a 18-a au fost amânate din cauza zăpezii, iar cluburile cer cu disperare pauză de iarnă, însă oficialii FA nici nu vor să audă. Motivul? Acordul cu televiziunile, care insistă ca meciurile să se desfășoare conform programărilor.

Sir Alex Ferguson a fost primul manager din Anglia care a propus o pauză de minimum două săptămâni la sfârșitul anului, fiind susținut de majoritatea conducătorilor din fotbalul englez, însă propunerea sa nu a fost luată în seamă nici când majoritatea stadioanelor au fost îngropate în zăpadă. „În Spania, Italia, Franța și Germania campionatele se întrerup în perioada Crăciunului. Nu văd de ce nu ar fi la fel și în Anglia. Am spus-o mereu: faptul că nu avem pauză în iarnă ne afectează performanțele în cupele europene, însă cei de la federație nu țin cont de asta. Pentru ei contează doar cerințele televiziunilor, care au ajuns să conducă soarta fotbalului englez", a semnalat managerul lui Manchester United.

PESTE 50 DE MECIURI AMÂNATE!

Etapa trecută a fost de coșmar pentru fotbalul englez. Peste 50 de partide din toate ligile din Albion au fost amânate din cauza zăpezii. În etapa a 18-a din Premier League s-au desfășurat conform programului doar două meciuri, în timp ce șapte, printre care și derby-ul Chelsea - Manchester United, urmează să fie reprogramate. Oficialii federației din Anglia le-au sugerat cluburilor să-și instaleze mecanisme de încălzire a gazonului!

„JUCĂTORII SE ACCIDENTEAZĂ!"

Multe echipe din Premier League dispută în luna decembrie opt sau nouă meciuri în condiții din ce în ce mai proaste. Gazoanele sunt aproape impracticabile, iar vremea este cea mai rea din an. „Campionatul Angliei este epuizant: jucăm în decembrie, când ninge aproape în fiecare an, până la nouă meciuri. Consecințele se simt în a doua parte a sezonului, când jucătorii se accidentează înaintea celor mai importante partide", a mai spus Ferguson.

ASISTENTUL LUI MOURINHO A SĂRIT LA BĂTAIE

La pauza meciului Real - Sevilla 1-0, unul dintre secunzii portughezului s-a îmbrâncit cu omologul său de pe banca oaspeților

Captură: MARCA

Irina MANDREȘ
irina.mandres@prosport.ro

Real Madrid a câștigat greu partida de pe propriul teren cu Sevilla, scor 1-0, din etapa a 16-a din Spania, prin golul lui Di Maria din minutul 77. Reușita argentinianului a fost umbrită de incidentele de la pauză, când unul dintre asistenții lui Mourinho s-a luat la bătaie cu secundul Sevillei.

Când jucătorii se îndreptau spre vestiare la pauză, antrenorul cu portarii al madrilenilor, Silvino Louro, se certa cu secundul Sevillei, Gonzalo Hurtado. S-a ajuns la îmbrânceli și înjurături, moment în care unul dintre delegații lui Real Madrid a încercat să intervină. Ghinion însă! Augustin Herrein, oficialul madrilenilor, a fost trântit chiar de asistentul lui Mourinho, care voia cu orice preț să se răfuiască în continuare cu secundul Sevillei.

NU RATA SUPLIMENTUL DE PARIURI!

16 pagini de clasamente, statistici și rezultate în fiecare marți, doar cu ProSport, numai în agențiile PublicBet

PUNEM PARIU! Public Bet PARIURI SPORTIVE

Știm ce înseamnă să fii suporter!
De aceea scriem mai mult despre echipa ta favorită. PRO SPORT

GALATASARAY

HAMIT ALTINTOP, DORIT DE HAGI

Mijlocașul turc al lui Bayern, Hamit Altintop (28 de ani), e principala țintă a lui Hagi în perioada de iarnă. Nemții de la Kicker scriu că Adnan Sezgin, directorul sportiv al lui Galatasaray, e deja în Germania cu două obiective: să-l cumpere pe Hamit și să-l vândă la Wolfsburg pe Misimovic, care nu s-a integrat la „Cim Bom". Hamit s-a născut la Gelsenkirchen și a jucat doar în campionatul german, dar evoluează pentru naționala Turciei. Are un frate geamăn, Halil, mijlocaș la Eintracht Frankfurt.

INTER

BENITEZ: „N-AM FOST DEMIS"

Deși presa italiană l-a dat ca și demis după atacul declanșat la adresa conducerii, imediat după câștigarea CM al cluburilor, Benitez a infirmat zvonurile. „Nu, nu am fost demis! M-au sunat mulți cunoscuți să mă întrebe dacă s-a renunțat la mine după ce au citit în presă, dar nimic nu este adevărat. Sunt în vacanță și vreau să mă odihnesc, pentru a reveni în curând", a declarat Benitez la un post de radio spaniol. Acesta îl atacase pe patronul Moratti pe motiv că nu e sprijinit de conducere și nu s-au dat bani pentru transferuri.

AC MILAN

CASSANO E „DIAVOL"

În dizgrație la Sampdoria, după ce s-a certat cu președintele Garrone, Antonio Cassano a ajuns la AC Milan. Cele două cluburi au ajuns ieri la un acord, atacantul de 28 de ani urmând să ia contact cu noua sa echipă pe 27 decembrie, în cantonamentul din Emirate. Fotbalistul adus de Sampdoria de la Real Madrid în 2007 avea o clauză de 5 milioane de euro ce trebuia vărsată în contul „galacticilor" la un nou transfer, clauză ce va fi plătită în trei, Milan, Sampdoria și fotbalist.

ITALIA / GOLGHETERII ETO'O ȘI CAVANI AU IMPRESIONAT ÎN PRIMA PARTE A SEZONULUI

„MATADORII"

Eto'o și Cavani sunt cei mai în formă atacanți din Serie A

Foto: EPA

Mihai MOLNAR
mihai.molnar@prosport.ro

Cu excepția „exploziei" lui Ibrahimovic, prima parte a sezonului din Serie A a fost marcată de duelul impresionant dintre doi golgheteri pursânge: Eto'o (Inter) și Cavani (Napoli). Cei doi atacanți au adunat toate superlativele la finalul unei jumătăți de an în care au marcat pe bandă rulantă, într-un duel asemănător cu cel dus în Spania între Ronaldo și Messi.

La sfârșitul turului, golgheterul Italiei e Cavani (zece goluri), cu același număr de reușite ca și Di Natale (Udinese) și cu un gol mai mult decât un grup de patru jucători din care face parte și camerunezul (Quagliarella, Di Vaio, Ibrahimovic și Eto'o). Per total, Eto'o și Cavani și-au surclasat însă rivalii, din punctul de vedere al reușitelor pentru echipele de club, în toate competițiile. Conduce camerunezul, cu 19, două mai mult decât „Matadorul".

CAVANI, DECISIV

Săptămâna trecută am aflat de ce Cavani s-a ales, mai nou, cu porecla de „Monstrul" din partea presei italiene. În patru zile a calificat-o pe Napoli în primăvara europeană, pentru prima dată după 21 de ani, apoi i-a urcat pe „azzurri" pe locul secund în Serie A. Cu două goluri marcate în prelungirile meciurilor! De altfel, cumulate, reușitele uruguayanului i-au adus lui Napoli cel puțin șase puncte („dublă" cu Parma (2-0), gol la Catania (1-1) și golul victoriei la Sampdoria (1-2)! Asta dacă nu mai socotim performanțele din grupele Ligii Europa, unde a fost autorul a patru din cele șapte puncte obținute de Napoli (gol de 3-3 în Ghencea, golul victoriei pe „San Paolo", tot cu Steaua (1-0), și hat-trick-ul de la Utrecht (3-3)!

ETO'O, ISTORIC

Dacă Roberto Cavani a strălucit la Napoli într-o triplă ofensivă letală, alături de Hamsik și Lavezzi, încercată pe propria piele și de Steaua, Eto'o e practic singurul fotbalist care s-a remarcat la Interul lui Benitez.

Cu reușita din finala CM al cluburilor, câștigată de campioana Italiei cu 3-0 în fața congolezilor de la Mazembe, Eto'o a stabilit un record istoric. A marcat în șapte competiții în 2010, în Serie A, în Cupa și Supercupa Italiei, în Liga Campionilor, în Campionatul Mondial al cluburilor, în Cupa Africii pe Națiuni și la Cupa Mondială. În 2009, recordul îi aparținea barcelonezului Pedro, cu reușite în șase competiții. Cel mai probabil, luni va fi desemnat cel mai bun fotbalist african, pentru a patra oară (record), distincție pentru care se luptă cu Gyan și Drogba.

Foto: AFP

25
de goluri
a marcat Eto'o în sezonul 2010-2011, pentru echipa de club și națională

24
de goluri
a marcat Cavani din vară până acum, la echipa de club și la naționala Uruguayului

Îl prefer pe Cavani lui Ibrahimovic sau Eto'o. E mai tânăr și e și jucătorul meu, unul fenomenal
De Laurentiis, patron Napoli

LE PLAC PRELUNGIRILE

16 dintre cele 26 de goluri ale lui Napoli din Serie A au venit în ultimele 20 de minute! Iar șase puncte din cele 33 au fost obținute în prelungiri! Cifre impresionante, care plasează pe primul loc la acest capitol gruparea de pe „San Paolo", însă se pare că trendul e unul specific pentru acest sezon din Serie A. Din cele 382 de goluri marcate în 17 etape, 25 (6,5%) au fost înscrise în ultimul minut sau în prelungiri!

Când eram numiți Ibra-dependenți, am câștigat două titluri în Serie A. Deci nu mă supăr nici acum dacă suntem cumva Eto-dependenți
Masimmo Moratti, patron Inter

PRO SPORT Fondat 1997; ISSN 1453-3707
Tirajul ProSport este certificat de Biroul Român de Audit al Tirajelor
Tipar: coprint
Telefon: 031.825.1028; Fax: 031.825.1036
www.coprint.ro
PubliMedia International

Redactor-șef:	Dan Filoti	Fotbal intern:	Iulian Vâlvoiu	Director publishing:	Cosmina Noaghea	Foto:	Marius Smădu	Brand Manager:	Lucian Cotreanți
Redactori-șefi adjuncți:	Florin Caramavrov, Lucian Lipovan, Matei Udrea	Reporteri speciali:	Alexandru Enciu	Director editorial:	Cristian Hostiuc	Producție:	Rodica Ghenciu	Junior Brand Manager:	Cezar Cherciu
		Ligi inferioare:	Daniel Remeș	Publisher:	Daniela Radu	Distribuție:	Dan Apostolache	Sales Manager:	Luiza Dobre 0318.256.317, Vlad Florea 0318.256.234
Responsabil de număr:	Costin Negraru	Fotbal extern:	Robert Vătafu	Vânzări:	Nicoleta Nedea	Financiar:	Sorin Dinu		
		Sporturi:	Andru Nenciu	Marketing:	Daniela Șerban	HR:	Elena Șerban	Sales Manager Clienti Directi:	Daniel Pieșea 0318.256.232
		Foto:	Alexandru Hojda	Cercetare:	Daniel Secarea	IT:	Bogdan Petre	Traffic manager:	Marina Moraru 0318.256.240
		Art director:	Alexandru Popescu	Dezvoltare:	Simona Drăghici	Administrativ:	Sorin Cârciu		
		Online:	Cosmin Boghiu	Prelucrare imagine:	Iulian Popa				
		Organizare:	Sorin Toma						

Redacție: București, Str. Aurel Vlaicu, nr. 62-64. Telefon: 031.825.7300; Fax: 031.825.7385; Abonamente: 0318.256.242/244/332, Fax:0318.256.243
Trimiteți opiniile dumneavoastră la dialog@prosport.ro

NASTY, GURA BATE PORTOFELUL

Ilie Năstase a fost amendat cu 600 de lei pentru declarații discriminatorii la adresa comunității rrome

Foto: PROSPORT

Andru NENCIU
andru.nenciu@prosport.ro

Ilie Năstase continuă să facă valuri ca urmare a afirmațiilor sale. La fel de temperamental ca pe terenul de tenis, „Nasty" a fost taxat pentru câteva declarații pe care le-a făcut pentru ziarul ProSport.

Astfel, el a fost amendat de către Consiliul Național pentru Combaterea Discriminării (CNCD) cu 600 de lei pe motiv că spusele lui lezează comunitatea rromă. „Nu știam de amendă, dar nici nu am de gând să o plătesc. S-ar putea întâmpla să fac asta într-un singur caz. Dacă și Laszlo Tokes ar face pușcărie la Doftana pentru declarațiile sale la adresa românilor", a declarat Năstase, pentru ziarul Gândul.

Tot scandalul a pornit de la un interviu acordat ProSport, în luna octombrie, în care primul lider din istoria ATP a vorbit, cu ocazia meciului de fotbal Franța – România de la Paris, despre felul în care rromii sunt percepuți în Hexagon. Năstase a spus atunci că președintele Franței, Nicolas Sarkozy „are dreptate în problema țiganilor" și că, dacă ar fi fost președintele României, i-ar fi trimis pe rromi în Harghita, schimbând componența etnică a zonei. Declarațiile lui despre deportarea rromilor nu au trecut însă neobservate. La două luni de atunci, „Nasty" se apără susținând că afirmațiile sale au fost interpretate greșit. „Nu m-am referit la țigani. Nu am nimic cu această etnie, am doar cu infractorii de pe Champs-Élysées, care te fac să stai cu mâinile în buzunare. De altfel, n-am nimic nici cu ungurii, dovadă că acum sunt în Budapesta, alături de prietenii mei maghiari", a conchis el, pentru Gândul. ■

> Nu m-am referit la țigani, ci la infractorii de pe Champs Elysee
> **Ilie Năstase**

64
de ani
are Ilie Năstase

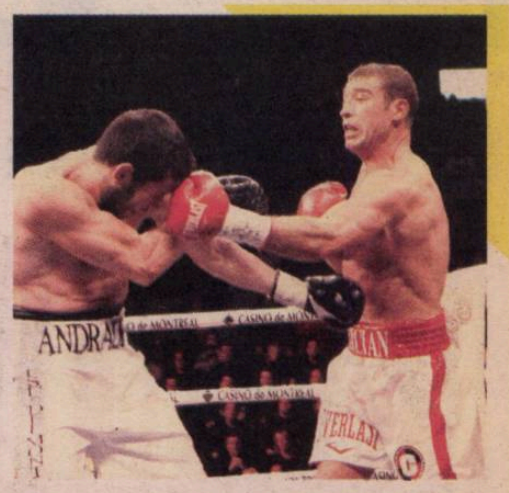

BOX / ESTE OFICIAL, BUTE SE BATE CU MAGEE PE 19 MARTIE
Lucian Bute a susținut ieri o conferință de presă la Montreal în care a anunțat oficial că-și va pune în joc centura de campion mondial IBF la supermijlocie în fața irlandezului Brian Magee (35 de ani), campionul european al categoriei, numărul 1 la WBA. Meciul va avea loc la Montreal pe 19 martie 2011.

BASCHET / STEAUA DĂ DE RUȘII DE LA KUBAN
Echipa de baschet masculin Steaua Turabo întâlnește azi (Sala „Mihai Viteazul" din București), de la ora 19:00 (în direct pe Sport.ro), în penultima etapă a Grupei F din FIBA EuroChallenge, pe Lokomotiv Kuban. Meciul cu rușii va fi unul de palmares pentru „militari", după ce au pierdut săptămâna trecută, cu Antwerp Giants, 78-65, ratând astfel șansa de a se califica în primăvara europeană.

PREMIILE PROSPORT 2010

www.prosport.ro

ANTRENORUL ANULUI
Mircea Lucescu
Dorinel Munteanu
Dan Petrescu
Victor Pițurcă
Emil Săndoi
Radu Voina

SPORTIVUL ANULUI
Lucian Bute
Valeriu Calancea
Daniel Ghiță
Cristina Neagu
Ana Porgras
Cristina Vărzaru

STRANIERUL ANULUI
Cristian Chivu
Ciprian Marica
Daniel Niculae
Răzvan Raț
Cristian Săpunaru
Radu Ștefan

CEL MAI BUN STRĂIN DIN LIGA I
Juan Culio
Eric de Oliveira
Ribeiro Moraes
Ousmane N'Doye
Lacina Traore
Wesley Lopes

CEL MAI BUN ROMÂN DIN LIGA I
Ovidiu Herea
Costel Pantilimon
Bogdan Stancu
Ciprian Tătărușanu
Gabriel Torje
Ianis Zicu

TROFEUL WWW.LIGA2.RO
(Cel mai bun fotbalist din Liga a II-a în 2010)
Costin Curelea
Viorel Ferfelea
Florin Gardoș
Vasile Olariu
Daniel Oprița
George Țucudean

Premiul pentru întreaga activitate
Nadia Comăneci
Leonard Doroftei
Emeric Ienei
Elisabeta Lipă
Ilie Năstase
Gabriela Szabo

CEL MAI BUN FOTBALIST DIN LUME
Andres Iniesta
Arjen Robben
Carles Puyol
Cristiano Ronaldo
David Villa
Diego Forlan
Iker Casillas
Lionel Messi
Wesley Snejder
Xavi Hernandes

VOTEAZĂ-I PE CEI MAI BUNI DINTRE CEI MAI BUNI!

VOT PRIN SMS
TRIMITE OPȚIUNILE TALE LA 1813*
(Exemplu: Lucescu, Bute, Raț, Wesley, Torje, Gardoș, Lipă, Messi)
* număr cu tarif normal, valabil în rețelele Orange, Vodafone și Cosmote

VOT PRIN TALON
Completează talonul cu datele personale și cu opțiunile tale și trimite-l la **Str. A. Vlaicu, 62-66, sect. 2, București. Data limită a Poștei este 22 decembrie**

VOT ONLINE
Votează online pe **www.prosport.ro**
Poți să votezi o singură dată pe zi

NUME:
PRENUME:
LOCALITATE:
TEL.:
E-MAIL:

Prin participarea la scrutinul „Premiile ProSport 2010" cetățenii își dau consimțământul ca datele lor de identificare să intre în baza de date a organizatorului, conform legii 677-2001, acestea putând fi folosite pentru activitățile de marketing ale acestuia, și își asumă cunoașterea și respectarea regulamentului de desfășurare a scrutinului, disponibil pe www.prosport.ro.

ANTRENORUL ANULUI
STRANIERUL ANULUI
ROMÂN DIN LIGA I
STRĂIN DIN LIGA I
SPORTIVUL ANULUI
FOTBALIST LIGA A II-A
ÎNTREAGA ACTIVITATE
CEL MAI BUN DIN LUME

URMĂRIT DE DNA?

Conform site-ului „Bârfa Zilei", Cristi Borcea ar urma să fie chemat la DNA pentru a da explicații cu privire la partenerul său de afaceri, Said Baaklini, arestat la începutul lunii la Sofia. Motivul: una dintre firmele controlate de omul de afaceri român de origine libaneză ar fi eliberat facturi false pentru returnarea de TVA în valoare de 60 de milioane de euro. Conctactat de ProSport, Cristi Borcea a negat această informație, iar purtătoarea de cuvânt a DNA, Lidia Săplăcan, nu a dorit să facă nicio declarație.

BORCEA ERA SĂ PARALIZEZE!

Cristi Borcea are o formă severă de hernie de disc, a suferit o semipareză, iar singurul remediu este administrarea unor injecții în coloană, cu un ac gigantic

Cătălin MUREȘANU
catalin.muresanu@prosport.ro
Mihai NEJNERU
mihai.nejneru@prosport.ro

În mod surprinzător, în ultima vreme, Cristi Borcea petrece tot mai mult timp la Miami, departe de familie și de Dinamo. Puțini știu însă că Borcea suferă de o formă severă de hernie de disc și e obligat practic să se mute în SUA, pentru a se trata.

Mă doare foarte tare. E insuportabil. Dar e singura soluție găsită de medicul de aici, de la Miami

Cristi Borcea, președinte executiv Dinamo

Foto: PROSPORT

Concret, calvarul medical a început acum un an și jumătate. Atunci, oficialul a fost nevoit să cheme de urgență Salvarea, chiar în biroul de la club din cauza unei semipareze la mâna dreaptă și la piciorul drept! Diagnostic: hernie de disc, într-o formă foarte severă. Soluția medicilor: operație imediată. Însă riscul era foarte mare. Au explicat tot doctorii: „În unele cazuri, dacă intervenția nu reușește, pacientul poate rămâne paralizat".

SALVAT DE UN MEDIC DIN MIAMI

Alternativa a fost găsită după câteva luni de dureri insuportabile. Misterul șederilor prelungite ale lui Cristi Borcea la Miami capătă o explicație: injecții cu cortizon, dar și cu un alt medicament, de tip nou, care se administrează de ceva vreme în SUA. Ambele sunt etichetate de către cei cărora le sunt administrate drept extrem de dureroase. „Sunt făcute cu un ac imens, care trebuie să pătrundă până la nervul sciatic. Durerile sunt mult peste pragul de suportabilitate al unui om normal. Și nu dispar niciodată", poate explica oricine a urmat acest tratament.

Boala lui Borcea face și victime colaterale. Pentru că a rămas într-un singur acționar care plătește, Nicolae Badea, clubul nu mai face față investițiilor efectuate de rivale. Mai mult, Dinamo se află acum într-o situație financiară dezastruoasă, fiind nevoită să renunțe la aproape toți jucătorii valoroși cărora nu le mai poate suporta salariile. Iar restul lotului are întârzieri la plata contractelor de aproape jumătate de an. Mai mult, aflați pe locul șase, roș-albii nu își mai pun nicicum problema unor transferuri adevărate. ■

Hernia de disc, boală pe care a avut-o inclusiv președintele României, Traian Băsescu, nu este singura afecțiune gravă a lui Cristi Borcea. Acționarul a mai suferit recent și un preinfarct, fiind salvat numai de intervenția promptă a serviciului american de urgențe, 911. Paramedicii din Miami, Florida, au reușit să îl resusciteze pe oficialul dinamovist, care însă a trăit sperietura vieții sale.

PUBLICITATE

Biblioteca Județeană MUREȘ TÂRGU MUREȘ

CAMPIOANE la feminitate

Handbalistele române au realizat un pictorial impresionant pentru un calendar în ipostaze altfel decât pe teren

»16

de **NENCIU**

Numărul 4.114
Miercuri, 22 decembrie 2010
16 pagini ◤ Tiraj: 49.761

EDIȚIE NAȚIONALĂ
Editat de **Publimedia International**

578.000 DE CITITORI zilnic (SNA)
1.252.345 DE VIZITATORI unici în octombrie (SATI) pe **www.prosport.ro**

PRO SPORT

LIGA PRO SPORT
Câștigă 10.000 de euro cash!

»2-3

de **MLĂDINOIU**;
foto: **MEDIAFAX**

Tatăl fotbalistului pentru care se bat Copos și Gigi Becali a spus răspicat că Junior va juca în Ghencea din primăvară

MORAES ALEGE STEAUA

RAPID NU RENUNȚĂ ȘI SPERĂ SĂ ÎL DETURNEZE ÎN ULTIMA CLIPĂ PE ATACANT

A MURIT UN MARE ANTRENOR

Lucescu: „Bearzot m-a învățat să fiu umil“

»14

„PRINȚUL“ S-A FĂCUT SERIOS

După ce a semnat cu „U“ Cluj, Cristea a mers la sală

»5

GIGI E INCURABIL

Ordin: „Să joace Răduț!“

»4

RADU VOINA A EXPLICAT ÎN REDACȚIA PROSPORT DE CE BRONZUL E AUR

„NORVEGIA ARE 180.000 DE HANDBALISTE, ROMÂNIA SE LAUDĂ CU 5.800 DE FETE ȘI BĂIEȚI CARE PRACTICĂ HANDBALUL“

»8-9

de **HUȚU**

PREȚ: 1,8 lei
www.prosport.ro
5 948360 100259 04114

Biblioteca Județeană
MUREȘ

OPINIE

Dan FILOTI

CORNER

dan.filoti
@prosport.ro

IMPRESIONANTA ÎNTÂLNIRE CU UN OM CARE E ȘI UN MARE ANTRENOR

De pe scaunul colegului care a făcut pagina întâi a ProSport în timpul Europenelor din Danemarca, Radu Voina ne mulțumește pentru că handbalul a fost deschidere de ziar mai multe zile consecutive: „De obicei, noi ne uităm invers în ziar. Îmi spunea și soția la telefon că în ziua în care a jucat Steaua cu Napoli tot noi eram pe prima pagină. Am simțit prin intermediul dumneavoastră sprijinul întregii țări. Vă mulțumim", sună atât de altfel vorbele omului care a adus o bucurie imensă în redacții și în țară. *E regizorul unei performanțe cum nu sunt multe, dar nu se comportă ca și cum totul i s-ar cuveni. Din contră. E modest, cald și prietenos. Vorbește despre medalia asta ca și cum nu ar fi obținut-o el.* Nu se include: „Fetele. E a lor". Zici că povestește un film la care a avut privilegiul să fie în sală la premiere. „După înfrângerea cu Suedia, la patru dimineața încă erau pe holurile hotelului plânse și dezamăgite. Nu credeam că vor mai avea puterea să revină. Nu știu de unde au găsit forța, dar le vedeam la meci parcă în transă. M-am bucurat enorm pentru ele". *Omite să spună că el a fost cel care le-a trimis în camere, cel care le-a încurajat, așa cum schimbă subiectul atunci când e întrebat cum trăiește un antrenor pe margine o astfel de partidă.* „Ele sunt fete. Ce lovituri primesc în sâni! Sunt pline de vânătăi peste tot. Handbalul e mai dur ca unele din sporturile de contact. Ele sunt eroinele". E resemnat în privința faptului că nu vom putea avea vreodată o sală măcar la jumătate din capacitatea ori condițiile celor în care s-a jucat Europeanul și pomenește despre cifre care ar face din noi victime sigure: „În România sunt 5.800 de practicanți ai handbalului legitimați. Băieți și fete zic... Față de aproape 200.000 de handbaliste în Norvegia". Cam asta e diferența. După o oră de stat de vorbă cu un astfel de om, vezi altfel sportul.

www.prosport.ro

Ce portar vrei să fie păstrat la Rapid în retur?

Coman 22%
Bornescu 37%
Ambii 17%
Niciunul 24%

Răspunde azi la întrebarea: „«U» Cluj l-a transferat pe Adrian Cristea, CFR pe Maftei. Cine va termina mai sus în clasament?"

Top 3 știri pe www.prosport.ro

1. **Ada Nechita, pusă într-o situație stânjenitoare** de conducerea Stelei!
2. **Cum și-a luat Steaua o țeapă de 700.000 €!** Campania de transferuri, în pericol!
3. Nicu Gheară îl amenință pe „Vamă": **„Ai grijă de familia ta!"**

MUTARE / PENTRU A-L ADUCE PE ATACANT, BECALI MAI ARE DE REZOLVAT DOAR PROBLEMA BANILOR CU PĂDUREA

ACORD CU STEAUA

Patronul din Ghencea a obținut promisiunea scrisă a brazilianului Junior Moraes de a semna contractul în această iarnă

Corina MLĂDINOIU
corina.mladinoiu@prosport.ro

Bogdan STERIOPOL
bogdan.steriopol@prosport.ro

Junior Moraes este un nume aflat pe buzele mai multor șefi din fotbalul românesc, iar acum, în pauza competițională, lupta pentru cooptarea brazilianului a devenit acerbă. Cel puțin două cluburi mari și-l dispută în acest moment: Steaua și Rapid, dar roș-albaștrii au un as în mânecă: promisiunea scrisă a atacantului de la Bistrița că va semna contractul cu Steaua.

Gruparea lui Marius Lăcătuș a reușit să aibă un avantaj poate decisiv în lupta cu Rapid pentru achiziționarea lui Moraes. Atât tatăl atacantului, care-i este impresar, cât și fiul, își doresc un viitor în Ghencea. Surse apropiate Stelei au dezvăluit că atacantul bistrițenilor i-a semnat deja o hârtie lui Gigi Becali, în care și-a luat angajamentul că va evolua la Steaua din această iarnă, rămânând doar ca oficialii celor două cluburi să se înțeleagă în privința sumei de transfer.

TATĂL JUCĂTORULUI: „VA ALEGE STEAUA!"

„Dintre toate ofertele pe care Junior le are, el va alege să meargă la Steaua!", a confirmat tatăl lui Moraes pentru ProSport. Pe de altă parte, giuleștenii încearcă să-i ia fața Stelei apelând la fiul lui Nae Manea, Florin. Acesta din urmă este cunoscut drept un apropiat al Rapidului și a fost mandatat de antrenorul de la Bistrița să negocieze cu Dinu Gheorghe.

8
goluri
a marcat Junior pentru Bistrița în acest sezon

3
partide
din 18 au fost cele în care Moraes nu a evoluat pentru Gloria în acest campionat

TOATE DRUMURILE DUC ÎN GHENCEA

Toate bune și frumoase, dar până la capitolul cel mai sensibil: banii. Junior Moraes și-a dat cuvântul în fața lui Gigi Becali că va alege Steaua, dar au mai rămas de pus la punct detaliile financiare. Steaua oricum are prima șansă, mai ales că latifundiarul a făcut un caz personal din aducerea bistrițeanului. În plus, surse apropiate ardelenilor au dezvăluit că alegerea jucătorului contează foarte mult, el având chiar o clauză care îi permite să-i impună lui Pădureanu la ce club să meargă. Astfel, deși Rapid încearcă din răsputeri să-l ia, se pare că zarurile au fost deja aruncate. ■

ÎL DETURNEAZ

Pe lângă Rapid, Stea

Corina MLĂDINOIU
corina.mladinoiu@prosport.ro

Dacă Steaua și Rapid se luptă pentru Junior Moraes, nici Sporting Braga nu stă cu mâinile în sân. Portughezii de pe locul al treilea din Liga Sagres vor să-l deturneze din drumul spre Steaua pe atacantul bistrițenilor, mizând pe puterea financiară pe care aceștia o dețin.

Patronul de la Sporting Braga, un cunoscător al fotbalului românesc, a pus

13
meciuri
a jucat Anghelov pentru Steaua în acest sezon: două în Liga I, trei în Cupa României și opt în Europa League

PE FĂRAȘ
Salariul mare al lui Anghelov îl face pe acesta indezirabil la Steaua

Foto: Cosmin MOȚEI

Foto: MEDIAFAX

TRANSFER
VILLADSEN, ȚINTA STELEI!

După ce Zapata a plecat pe ușa din dos din Ghencea, oficialii roș-albaștri s-au repliat imediat. Mai întâi au pus ochii pe Marius Popa, însă acesta s-a înțeles între timp cu „U" Cluj. Steliștii n-au cedat și s-au orientat către danezul celor de la Ceahlăul, **Thomas Villadsen (foto)**. „Ne-ar mai trebui încă un portar cu experiență, care să accepte să-i fie rezervă lui Tătărușanu", a afirmat președintele Helmuth Duckadam. Contactat telefonic, tehnicianul Ceahlăului, Marin Barbu, ne-a mărturisit că în orice moment portarul echipei sale are valoare de echipa din Ghencea. „Thomas este un portar bun, care, vă spun sincer, ar face față la Steaua", a încheiat Barbu. Villadsen câștigă 5.000 de euro pe sezon la formația nemțeană.

ANGHELOV, REFUZAT DE „U" CLUJ!

Patronul Florian Walter l-a dorit, dar s-a lovit de opoziția antrenorului Ionuț Badea

Daniel VLAD
daniel.vlad@prosport.ro

Bogdan STERIOPOL
bogdan.steriopol@prosport.ro

Patronul Stelei a discutat săptămâna trecută cu omologul său de la „U" Cluj, Florian Walter, despre un posibil transfer al mijlocașului bulgar Stanislav Anghelov la „șepcile roșii". Totul a picat însă după ce Ionuț Badea și-a anunțat șefii că nu-l dorește la echipă pe acest fotbalist.

Marius Lăcătuș a dezvăluit că singurul motiv pentru care Gigi Becali nu mai dorește să-l țină la echipă pe Anghelov este salariul mare al acestuia. „Personal, eu l-aș ține la Steaua pe Anghelov, mai ales că e singurul jucător cu experiență pe care îl am în zona centrală. Totuși, cred că Gigi, atunci când s-a referit la plecarea acestui fotbalist, s-a gândit la partea financiară", a spus „Fiara". La ora actuală, Anghelov câștigă în Ghencea un salariu anual de 280.000 de euro.

„AM DISCUTAT DESPRE ANGHELOV ȘI ABRUDAN"

În aceste condiții, Gigi Becali face tot posibilul să scape în această iarnă de mijlocașul bulgar, încercând tot felul de variante în acest sens. „Am vorbit cu Florian Walter despre Anghelov și Abrudan. El îl voia la „U" Cluj mai mult pe Abrudan, urmând apoi să-mi dea un răspuns și în privința bulgarului. Totuși, am înțeles că pe Anghelov nu-l vrea Ionuț Badea", a încheiat Becali.

Patronul Stelei a mai mărturisit că nici Octavian Abrudan nu este foarte aproape de un transfer la „U" Cluj. „Tavi are la mână din partea noastră o hârtie care îi permite să se transfere la o altă echipă contra sumei de 100.000 de euro. Din câte am înțeles, el își caută ceva prin Germania. Eu l-am cumpărat de la Brașov cu 300.000 de euro, iar acum îl dau pentru 100.000 de euro", a încheiat Becali. ■

PUBLICITATE

ORICE E POSIBIL ÎN
WWW.LIGAPROSPORT.RO

Nu știu nimic de asta. Eu aștept în continuare ofertele scrise
Jean Pădureanu, președinte Bistrița

ADIO
Junior Moraes (în centru) își va lua la revedere de la bistrițeni în această iarnă

Foto: Cosmin MOȚEI

RAGA?
ai are un adversar
chii pe Moraes. Dacă Gigi Becali nu poate oferi decât 600.000 de euro, portughezii de la Braga sunt dispuși să bage mâna mai adânc în buzunare. Între timp, șeful de la Braga, Antonio Salvador, a fost contactat de George Copos pentru a-l cumpăra pe atacant împreună, iar mai apoi să-l împrumute Rapidului: „Junior a primit o ofertă considerabilă de la Braga, dar își dorește foarte mult să joace la Steaua. Și eu l-am sfătuit să meargă acolo. Sunt fan Gigi Becali", a spus Moraes senior.

www.prosport.ro

OPINIE

Mihai MIRONICĂ

PE BUNE

mihai.mironica@protv.ro

LĂTRĂII

În fotbalul nostru alienat a evoluat o specie care și-a impus dominația fetidă: lătrăii. Lătrăii sunt de bancă tehnică sau de lojă. Își imaginează în micimea lor intelectuală și morală că fără ei o echipă n-are nicio șansă. Se cred mai importanți decât reflexele portarilor, decât îndârjirea fundașilor, tehnica mijlocașilor sau sângele rece al atacanților. Lătrăii de lojă sunt stăpânii absoluți. Pentru că au reflexe de leadership asiatic, lătrăii de lojă s-au baricadat în niște turnuri în care fildeșul a fost înlocuit cu termopanul, gest de un prost gust fără corespondent în fotbalul cu ștaif. Lătrăii ornează cu spumă termopanul lojei atunci când li se pare că arbitrul, singurul personaj de pe teren care îi interesează cu adevărat, ia o decizie defavorabilă lor. Prelungirile lătrăilor de lojă pe marginea terenului sunt lătrăii de bancă tehnică. Încearcă să compenseze lipsa lor de viziune, de inspirație, cu răcnetele isterice la adresa arbitrilor. Nu au nicio jenă să arunce cu lături. Anticipează maniere tendențioase de arbitraj printr-un discurs schizoid în săptămâna premergătoare meciului. *Chiar dacă de cele mai multe ori previziunile lor apocaliptice nu au nicio acoperire în desfășurarea meciului, lătrăii nu trădează nici cea mai mică jenă în discursul public de după partidă.*

Lătrăilor li se mai dă însă și peste bot. Și la noi, dar mai ales la vârful lor internațional. Pe aici, Oțelul a surclasat ciocoimea mai nouă sau mai veche nu numai fără vedete pe teren, dar și fără faimoșii lătrăi. De mare efect a fost însă lovitura dată unuia dintre liderii lojei mondiale a lătrăilor. Într-un penibil desăvârșit, Mourinho a venit la conferința de presă de după meciul cu Sevilla cu o listă de greșeli făcute de arbitri împotriva Realului, sărăcuța, o echipă obidită a Spaniei. Continuând atacurile dizgrațioase făcute în public la adresa directorului Realului, Jorge Valdano, un tip cu o atitudine impecabilă, Mourinho a clamat că numai el se bate pentru Real. Chiar dacă este idolul mondial al lătrăilor, Mourinho s-a ales cu o botniță de catifea din partea președintelui Florentino Perez, care a declarat că nimeni nu reprezintă mai bine imaginea Realului decât Valdano, un adevărat filosof al fotbalului, și că nu este de demnitatea Realului să se lege de niște greșeli de arbitraj. *Cât timp există seniori care să le strige lătrăilor aport, fotbalul mai are o șansă.*

GEST

GARDOȘ, BICFALVI ȘI SĂLĂGEANU, PREMIANȚI

Foto: Matei CONSTANTIN

Direcția Județeană pentru Tineret și Sport din Satu Mare se mândrește cu sportivii săi. Astfel, așa cum obișnuiește în fiecare an, instituția n-a uitat să-și premieze tinerii sportivi care fac cinste orașului sătmărean. Ieri, la Filarmonica din Satu Mare a avut loc o ceremonie în cadrul căreia Florin Gardoș și Eric Bicfalvi (foto) de la Steaua, dar și Adrian Sălăgeanu de la Oțelul Galați, toți trei originari din Satu Mare, au primit premii de excelență pentru performanța obținută în anul 2010.

CERERE / PATRONUL I-A TRANSMIS LUI MARIUS LĂCĂTUȘ O SINGURĂ DOLEANȚĂ PENTRU RETURUL DE CAMPIONAT

DECRET: SĂ „JOACE RĂDUȚ!“

Foto: Alexandru HOJDA

ȘANSĂ *Deși a fost la un pas să ajungă la Craiova, din retur Mihai Răduț (în stânga) are din nou posibilitatea să-și demonstreze valoarea ca titular*

Gigi Becali îl vrea titular, din retur, pe mijlocașul ofensiv adus de Pițurcă

Bogdan STERIOPOL
bogdan.steriopol@prosport.ro

Daniel VLAD
daniel.vlad@prosport.ro

Adus în vară de Pițurcă contra sumei de 700.000 de euro, Mihai Răduț i-a intrat imediat la inimă lui Gigi Becali. Numai că înscăunarea lui Marius Lăcătuș a schimbat complet situația. Tânărul fotbalist a prins doar două jocuri în tricoul roș-albastru, iar latifundiarul dorește ca, din retur, ex-piteșteanului să i se facă loc în echipă.

„Pițurcă mi-a zis că moare dacă nu îl ia pe Rădoi. Așa a fost și cu Răduț! Am luat un fotbalist de mare valoare. O să fie noul Xavi", exulta Gigi Becali în vară, după transferul mijlocașului de la Internațional Curtea de Argeș. Mai mult, evoluțiile acestuia sub comanda lui Pițurcă l-au făcut pe patron să-l placă și mai mult, latifundiarul lăudându-l în repetate rânduri.

Schimbările dese de antrenori l-au scos în decor pe fotbalist, care a mai apucat să țină capul de afiș doar la meciul din Olanda, cu Utrecht. „La mijloc, acolo e toată buba! Acolo n-avem un «creier». Trebuie folosit mai mult Răduț. Cum a intrat el, pac-pac, echipa a început să-și dea drumul la joc, am avut mai multă fantezie, rapiditate, tehnicitate. Pe el pot să iau bani mulți!", a exultat din nou Becali.

10
partide
a evoluat Mihai Răduț în campionat în tricoul roș-albastru

ERA CONSIDERAT PREA MOALE

Durerea mare a fotbalistului a fost în campionat! Venirea lui Lăcătuș l-a scos definitiv din echipa titularilor pe mijlocaș. Multe prezențe în tribune și doar două în tricoul roș-albastru. Una ca titular, în disputa cu Pandurii, și alta la Tg. Mureș, însă din minutul 82. Stafful medical i-a făcut un program special la sala de forță, fiind considerat prea fragil fizic pentru a fi titular! Gigi Becali a așteptat finalul turului, apoi a avut o discuție cu conducerea tehnică despre viitorul lui Mihai Răduț.

„Din retur vreau să-l văd titular! Nu mă interesează pe ce post va juca, dar el trebuie să joace! Fotbalistul ăsta face parte din viitorul Stelei, am dat aproape un milion de euro și trebuie să joace! Aveți timp ca în cantonamentele din iarnă să-l integrați în echipă, iar din retur să nu mai lipsească din primul «11»", a fost mesajul lui Gigi Becali. ■

BRANDAN, SPRE LAZIO!

Conform presei din Italia, mijlocașul argentinian este dorit de gruparea din Roma, care oferă 1,2 milioane de euro

Bogdan STERIOPOL
bogdan.steriopol@prosport.ro

Corina MLĂDINOIU
corina.mladinoiu@prosport

Evoluțiile apreciate ale lui Latovlevici pe banda stângă l-au aruncat pe Pablo Brandan (foto, în galben) pe banca de rezerve. În plus, problemele personale ale fotbalistului (certurile cu soția, care i-a reproșat o serie de infidelități) au făcut ca despărțirea de Steaua să prindă contur. Acum, italienii de la Il Tempo anunță că fotbalistul este dorit de Lazio Roma.

Inițial, romanii îl doreau pe Capdevilla, însă fundașul lui Villarreal și-a prelungit contractul cu gruparea ibericii. Imediat, oficialii lui Lazio s-au orientat către jucătorul roș-albaștrilor, Pablo Brandan. Jurnaliștii italieni afirmă că gruparea din capitala Italiei ar oferi aproximativ 1,2 milioane de euro pentru a-și asigura serviciile apărătorului argentinian.

OFICIALII STELEI AR ACCEPTA

Dacă la prima strigare laziali ar oferi peste un milion de euro, oficialii stelişti ar accepta în secunda doi. „Normal că ne convine această sumă, însă momentan nu este nimic concret, totul este la nivel de zvonuri", au dezvăluit surse din cadrul clubului. Pe vremea când evolua la Unirea Urziceni, nemții de la VfB Stuttgart au oferit 1,3 milioane de euro în schimbul lui Pablo Brandan, însă clubul ialomițean a refuzat, solicitând peste 2 milioane de euro. ■

Foto: Alexandru HOJDA

REPORTAJ / NOUL MIJLOCAȘ AL „ȘEPCILOR ROȘII" SE ANTRENEAZĂ INTENS LA SALA DE FORȚĂ PENTRU A FACE O IMPRESIE EXCELENTĂ ÎN ARDEAL

Foto: Bogdan IORDACHE

Nu știu cum mă vor primi fanii dinamoviști la primul meci în «Ștefan cel Mare». Sper că bine. Nu va fi același lucru ca la «Clau-gol», el este o legendă aici, dar vedem atunci

Adrian Cristea, mijlocaș „U" Cluj

„PRINȚUL" ÎNCEPE VIAȚA DE „STUDENT"

« Cu cravată și cămașă albă, Adrian Cristea este pregătit pentru aventura la Universitatea Cluj

Nicu BĂDESCU
nicu.badescu@prosport.ro

Mihai NEJNERU
mihai.nejneru@prosport.ro

Adrian Cristea și-a luat aseară, prin intermediul ProSport, rămas bun de la „câinii roșii" și a transmis primul său mesaj pentru fanii „șepcilor roșii".

Locul întâlnirii cu „Prințul" a fost stabilit chiar de el: „Veniți vizavi de stadion, pe strada unde stă nea Ando, am puțină treabă pe acolo!". Îmbrăcat la patru ace, ca un „student" în prima zi de cursuri, cu cravată, cămașă și un palton negru elegant, mijlocașul parează tentativa noastră de a-l fotografia cu o eșarfă cu siglele ambelor echipe.

Și preia inițiativa imediat. „Știu că poate nu ați găsit alt-ceva aici, dar am eu un fular cu Universitatea. Doar cu el fac poză, lăsați Dinamo! La Cluj joc acum, nu?", spune zâmbind mijlocașul, în timp ce scoate din buzunar o eșarfă pe care scrie cu litere mari UNIVERSITATEA CLUJ. În cele câteva minute cât a durat conversația, Cristea a dorit să transmită un mesaj cât se poate de clar: bună sau rea, perioada Dinamo s-a terminat definitiv pentru el. În primul rând verbal: „Vreau să scrieți și că îmi doresc ca lucrurile să meargă foarte bine la «U» și că vreau să facem treabă bună acolo".

S-A ANTRENAT ÎN SALA DE FORȚĂ. VOLUNTAR!

Metamorfoza „Prințului" este definitivată și prin fapte. Pentru că exact în prima zi de la semnarea contractului cu „șepcile roșii", Adrian Cristea a stat mai bine de o oră și jumătate în sala de forță a clubului Dinamo. Motivul e simplu: talentul jucătorului avea nevoie de o nouă provocare. Trecutul nu mai contează pentru Cristea, e clar. „Nu mai îmi puneți atâtea întrebări despre Dinamo, gata, acum joc în altă parte! Dacă o să mă bucur la marcarea unui gol în poarta lor? *(râde)* Depinde de minut! Serios acum, va conta și de cum mă vor reprimi fanii, dar cel mai probabil nu voi face acest lucru, nu pot", încheie Adrian Cristea poate ultimul interviu luat pe strada Aurel Vlaicu, la doar 20 de metri de casa lui Ioan Andone și alți 70 de metri de stadionul care i-a fost casă în ultimii șase ani. ■

„U" CLUJ ÎN 2011

★ transferul lui Abrudan nu a fost încă perfectat

Am vorbit des cu Claudiu Niculescu. Mi-a spus că e bine la Cluj și că mă așteaptă. Știu și că voi fi primit bine de fanii lui «U» și le mulțumesc

Adrian Cristea, mijlocaș „U" Cluj

Dacă joc bine, de ce să nu mă mai gândesc la echipa națională, cine știe de acum, nu?

Adrian Cristea, mijlocaș „U" Cluj

CONCURENȚĂ

ȘI ASTRA ÎȘI FACE SUPER-ECHIPĂ

Astra a terminat anul 2010 pe locul nouă, dar **Ioan Niculae (foto)** are pretenții mult mai mari. Patronul prahovean l-a adus deja pe Ousmane N`Doye de la Dinamo, următorul fiind Nicolae Dică, mijlocașul reziliindu-și de curând contractul cu Catania. Niculae este decis să transfere și un portar, iar după ce nu a reușit să îl aducă pe Bornescu, a început tratativele pentru Emilian Dolha. Patronul și-ar mai dori un fundaș central, un fundaș stânga și un atacant. În plus, Ioan Niculae l-a adus de curând de la Dinamo și pe Florin Prunea, care va ocupa funcția de manager sportiv.

ASTRA ÎN 2011

Niculae plănuiește să mute Astra la Giurgiu, acolo unde va construi un stadion modern în cel mai scurt timp

PUBLICITATE

„VAMĂ" ȘI-A PUS ÎN CAP GALERIA

Războiul pentru titularizarea portarilor a scindat Rapidul, iar fanii se pregătesc să-l conteste în retur chiar pe președintele Dinu Gheorghe

Gigi STANCU
gigi.stancu@prosport.ro

Lucrurile n-au explodat încă în Giulești pentru că toată lumea se află în vacanță, dar scandalul de pe marginea rivalității Coman - Bornescu se va lăsa cu repercusiuni dure la primul meci de după reluarea campionatului.

Inamicul principal va fi președintele **Dinu Gheorghe (foto)**, cel care de la bun început nu l-a „înghițit" pe Mircea Bornescu și care l-a adus forțat pe Dani Coman la echipă. Din cauza tentativei de a scăpa de „Pepe", „Vamă" a intrat în colimatorul suporterilor și va avea parte de un retur de foc în Giulești dacă „Robocop" va fi titularizat.

GHEARĂ SE DĂ LA DINU GHEORGHE

Lucrurile au escaladat practic după ce Dinu Gheorghe a încercat să scape de Bornescu și le-a dat voie dinamovistului Nicolae Badea și prahoveanului Ioan Niculae să-l contacteze pe jucător, iar apoi n-a mai recunoscut. Dacă nici până acum fanii Rapidului n-au fost de acord cu politica președintelui, dar n-au reacționat pentru a nu deteriora atmosfera la echipă, de această dată și implicarea lui Nicu Gheară, nașul lui Bornescu, este o garanție că „Vamă" nu va mai fi menajat și va fi contestat dur pe viitor.

METICULOZITATE
Copos a așteptat minute bune până ce a primit cheia cu care a închis ușa spre clădire

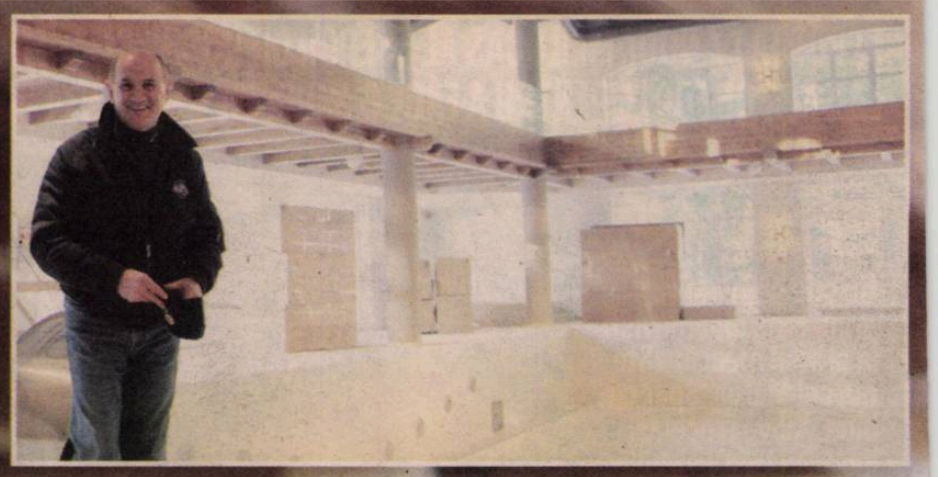

REPORTAJ / PROSPORT L-A VIZITAT PE PATRONUL GIULEȘTENILOR LA NOUL SĂU LO

COPOS, ȘEF DE

Termenul de finalizare a construcției era 15 decembrie, dar George Copos spune că hotelul va fi gata pe 24 decembrie. Pentru asta, patronul Rapidului le-a promis inginerilor săi o primă de 200 de euro!

Acoperișul hotelului Sport a luat foc în luna mai, iar atunci George Copos a hotărât că trebuie să înceapă renovarea stabilimentului

Piscina interioară a hotelului Sport a fost proiectată special de o firmă din Elveția și a fost montată ca un puzzle

11
milioane
de euro a investit George Copos în renovarea și mărirea hotelului Sport din Poiana Brașov

ORICE E POSIBIL ÎN WWW.LIGAPROSPORT.RO

Fotografii: Cosmin MOȚEI

UNDE SUNT RAPIDIŞTII?

Clubul din Grant nu a fost reprezentat ieri, la acţiunea suporterilor, de niciun oficial, ci de Manea şi Adi Iencsi

Alex AMIRONOAIEI
alex.amironoaiei@prosport.ro

În spiritul Sărbătorilor de iarnă, suporterii Rapidului au oferit cadouri unor copii cu nevoi speciale. Cei care le-au împărţit nu au fost însă fotbaliştii sau conducătorii din Giuleşti, ci foştii membri ai clubului alb-vişiniu: Nicolae Manea şi Adrian Iencsi (foto).

Actualul antrenor al Gloriei Bistriţa, Nicolae Manea, şi fotbalistul Concordiei Chiajna, Adrian Iencsi, au avut parte de un spectacol de cântec, poezie şi dans, în care a fost strecurat şi imnul formaţiei giuleştene. Foarte încântaţi, copiii de la Şcoala Specială numărul 7 i-au supus pe cei doi unei adevărate conferinţe de presă, întrebările nefiind unele chiar comode.

MANEA: „MÂNDRU CĂ SUNT RAPIDIST!"

„Nu mă întrebaţi de ce sunt eu şi Adrian aici?", s-a amuzat după eveniment Nicolae Manea, trimiţând o săgeată subtilă către cei care se află în acest moment la Rapid. Chiar şi aşa, fostul jucător şi antrenor din Giuleşti s-a declarat încântat că a fost invitat de fani: „Suporterii au vrut ca noi să fim aici. Înseamnă că am rămas în sufletul lor. E normal şi să recunosc că oriunde aş fi, tot rapidist sunt". ■

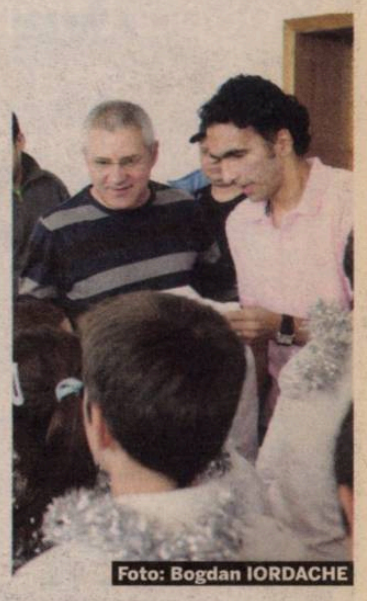
Foto: Bogdan IORDACHE

Pentru mine e o mândrie că mereu sunt solicitat de suporteri. Asta demonstrează că sunt iubit de fani şi că nu m-au uitat
Adrian Iencsi,
fundaş Concordia Chiajna

Cred că le-am făcut o mare bucurie copiilor înaintea sărbătorilor, după cum s-au exprimat cred că majoritatea sunt fanii Rapidului
Nicolae Manea,
antrenor Gloria Bistriţa

PUBLICITATE

clicknet ROMTELECOM

Internet cu viteza glonțului!
Ia-ți acum internet de la Clicknet cu router gratuit și primești CADOU, pe viață abonamentele economice pentru voce și televiziune.
Tu îți alegi distracția, noi o facem posibilă.
www.romtelecom.ro
INTERNET
TELEVIZIUNE
VOCE
Norton Internet Security 3 luni gratuite
DOWNLOADING
Detalii la 1930 și în magazinele Romtelecom, Cosmote și Germanos. Promoție valabilă până la 31 decembrie 2010. Abonamentele economice cadou sunt valabile exclusiv pe perioada de viață a serviciului păstr, din cadrul acestei promoții și nu sunt compatibile cu alte oferte promoționale Romtelecom.

ŞANTIER DE MUNCĂ: HOTELUL SPORT DIN POIANA BRAŞOV

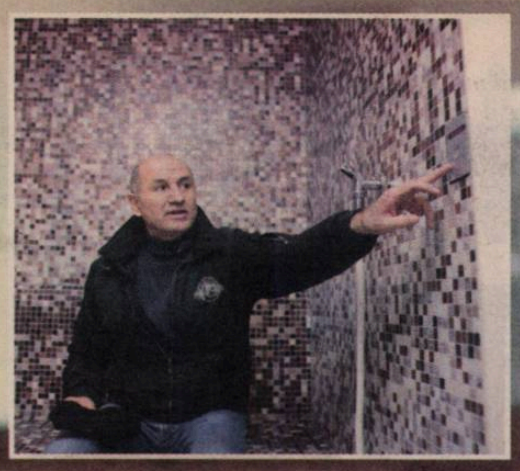

Rapid suferă din punct de vedere financiar şi pentru că George Copos a direcţionat peste 11 milioane de euro către hotelul său din Poiană

Alex AMIRONOAIEI
alex.amironoaiei@prosport.ro

Victor STOICESCU
victor.stoicescu@prosport.ro

De mai bine de două luni, George Copos munceşte pe brânci la renovarea hotelului Sport din Poiana Braşov. Este tot numai zâmbet când vorbeşte de noua sa investiţie. Asta în timp ce dinspre Giuleşti apar numai veşti despre conturi goale.

Încă de la intrare se vede cine e şeful. Asta pentru că George Copos, îmbrăcat ca pentru un şantier şi fără să îi lipsească binecunoscuta şepcuţă, se interesa de absolut orice material descărcat din tiruri: „Ce faci cu rolele astea?", „Mai sunt multe de scos?", „Hai! Mai repede, mai repede!". Ultima replică a avut continuarea în interior, acolo unde Copos şi-a luat şi mai în serios rolul de conducător, iar după ce şi-a luat şapca în mână şi a răsuflat cu greu, ne-a spus: „Greu e cu românii ăştia".

SEVER CU MUNCITORII

Ca un adevărat ghid, patronul Rapidului ne face semn să îl urmăm pe un culoar pentru că „în capăt vă aşteaptă ceva frumos". La mijlocul holului însă, Copos înnebuneşte: „Afaaaaăăăă! Nu mai intraţi pe aici". Ţintele sale, doi muncitori care încercau să iasă din clădire. „Nu mă interesează pe unde mergeţi. Dacă nu aţi ieşit la timp, pe aici nu se mai trece", a continuat patronul Rapidului, încheind cu o replică deja clasică: „Românii ăştia...". Îi înţelegem starea de agitaţie după ce ne spune că toată investiţia se ridică la nu mai puţin de 11 milioane de euro, iar pe 24 decembrie hotelul trebuie să fie la cheie, după doar două luni de muncă. „E un record. Oricum, dacă nu contractam firme din Austria şi Elveţia, nu ştiu dacă mergea treaba atât de bine", explică patronul rapidist. Tot de acolo a adus şi dotările pentru spa, bijuteria hotelului Sport şi surpriza de care ne spunea Copos puţin mai devreme.

COSTIN LAZĂR ŞI BOZOVIC, INVITAŢI LA BĂI CU ABUR

Extrem de grijuliu, îşi chestionează fiecare muncitor **(foto jos)**, dar nu la fel de atent este şi cu pantofii săi în momentul în care un angajat îl atenţionează că nu e tocmai bine să pătrundă într-o încăpere, pentru că gresia tocmai a fost stropită cu acid. „Hai, fotografiază-mă de aici, să se vadă panourile luminoase din spate **(foto sus)**. Sunt special pentru masaj. Le-am adus din Elveţia", ne spune mândru acelaşi George Copos. Toată lumea e agitată şi nimeni nu stă, iar asta e pe placul omului de afaceri. Ne prezintă zona de relaxare şi băile cu abur, acolo unde va avea şi doi invitaţi speciali. Intră într-una dintre încăperi, se aşază tacticos şi, în timp ce ne arată de unde se reglează temperatura, spune serios: „Abia îi aştept pe Lazăr şi Bozovic să vină aici!". Circuitul se încheie după circa 30 de minute, la finele cărora vedem şi ultimele două „perle": piscina interioară şi un hot tub ca în filmele americane. Despre fotbal mai nimic, pentru că George Copos lucrează zi şi noapte de două luni, cot la cot cu muncitorii. „Dinu Gheorghe ştie tot despre Rapid. Eu sunt pe şantier. La revedere". ■

SPECIAL

RADU CEL VOINIC S

Selecționerul Radu Voina a povestit ieri pentru ProSport trăirile pe care le-a avut la Campionatul European, a vorbit despre viitorul naționalei, dar și despre prieteniile care îl leagă de fotbal

Marius HUȚU
marius.hutu@prosport.ro

Andrei MAZURCHIEVICI
andrei.mazurchievici@mediafax.ro

Nu-i dai 60 de ani și zici că e un amestec de Don Johnson cu George Motoi și Armand Assante. Unii îi spun VoinEa. Nu-l deranjează și chiar se amuză. De fapt, mai toți i se adresează așa. Chiar și președintele Cristian Gațu. De fapt, el e Radu Voina. E din locul Turnului cu Ceas, al Bisericii din deal sau al Scărilor acoperite. Adică din Sighișoara. Ar urca pe scări până la etajul al treilea al sediului ProSport din București, dar îl invităm cu liftul. Primit în redacție cu ropote de aplauze, poate cel mai bun antrenor român din extrafotbal pe 2010 pare stânjenit de atenția ce i se acordă. Textele colegilor rămân neterminate, calculatoarele iau poziția de stand-by și plasmele tac. Pentru că toată lumea se adună în jurul lui Voina ca într-un time-out decisiv din minutul 58! Și-l atacăm. La un pahar de șampanie, cu un ochi aruncat pe paginile întâi - „chiar nu credeam că putem lua fața fotbalului", spune el – și cu privirea aruncată spre ceas. Tipul impresionează. Prin eleganță, rafinament și modestie. „Nu e meritul meu bronzul ăsta... ce-o fi o fi...", frapează el. Ce a mai ieșit... vă lăsăm să degustați în cele ce urmează....

Ați reușit să vă odihniți de când ați revenit acasă?
Nu prea. Luni seara m-am pus la somn pe la ora 1:00, dar m-am trezit la ora 4:00. Sunt precum pușcăriașii, care se trezesc devreme.

Ce reprezintă această medalie pentru d-voastră?
Eu contez mai puțin în toată această ecuație. Sunt bucuros pentru fete pentru că știu cât au suferit să ajungă aici. Noi pierduserăm cu Suedia și nici la patru dimineața nu puteau dormi, erau dărâmate. Nici eu nu am crezut că vom avea acea răbufnire cu Danemarca. Am zis că ne mătură în sală a doua zi. Când am ieșit pe culoar, toate plângeau în holul hotelului de la etajul trei. La trei dimineața încercam să le băgăm în cameră. Iar a doua zi au jucat cum au jucat.

Ce v-a surprins la meciul cu Danemarca?
Pe Adina nu am văzut-o în viața mea ca în finala mică. Țipa la fiecare minge pe care o bloca și sărea. Tot publicul o huiduia, dar ea aplauda și râdea. Era într-o transă, a fost extraordinară. Dacă ai o astfel de jucătoare, apoi toată lumea se agață de ea ca mortul de colivă.

Dar cum de a fost posibil să se înscrie doar 31 de goluri?
Pe teren, am avut o apărare fantastică și o învrăjbire cum nu am văzut de mult. Eu de obicei nu vorbesc de revanșă, dar cu Danemarca chiar am vrut să ne luăm revanșa după ce ne-au huiduit la Aalborg. Luni am revăzut meciul. Tolnai a fost extraordinară, dar a avut și apărare. Danezele nu au aruncat niciodată libere, ba au primit câte un pumn, ba au fost ținute. Și noi am încasat, nu zic nu.

Cum vă explicați ascensiunea Suediei până în finală?
Suedia a fost tot timpul o echipă bună, dar nu prea a ajuns acolo sus până acum. E simplu, handbalul e în țările nordice, nu prea știu cum ne-am amestecat și noi pe acolo sus.

În ipoteza că am fi jucat finala cu Norvegia... Credeți că am fi avut vreo șansă să luăm aurul?
Până la urmă suntem singura echipă care le-a bătut anul ăsta pe norvegience de două ori. Am zis demult, cine bate Norvegia, etalonul handbalului mondial, poate câștiga și titlul unei competiții precum Europenele. E extraordinar ce se întâmplă în Norvegia, au patru milioane de locuitori și 180.000 de handbaliste, deci au de unde să aleagă. Franța, la turneul de la Paris, a anunțat că are 420.000 de handbaliste, or noi avem în România 5.800 de handbaliști. La handbal feminin, avem 280 de jucătoare.

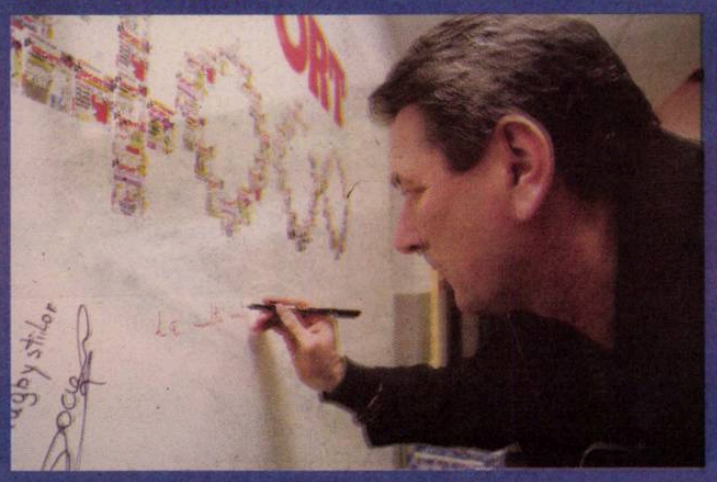

> Ați văzut ce sală extraordinară au danezii la Herning? A fost ridicată în numai opt luni. Era un cub de ziceai că e un depozit. Nu se vede la televizor, dar în realitate e superbă
> **Radu Voina,** selecționer România

> Primarul Bacăului, Romeo Stavarache, mi-a spus că vrea să facă o sală de 7.000 de locuri. I-am răspuns că, dacă face o sală de 5.000 de locuri, tot e bine
> **Radu Voina,** selecționer România

„AVEM DOAR 280 DE HANDBALISTE"

Există diferențe între ce ați trăit la Europene, ca antrenor, și atunci când ați luat titlul mondial ca jucător?
Nu se compară deloc. Pe teren te mai descarci, mai fugi, mai împingi, mai dai un pumn, aici... Sunt un om care încerc să mă stăpânesc. E foarte bine dacă te mai și descarci.

Putem spune că avem acoperit postul de portar și cel de pivot?
Da, dar e limita aia de sus, pe cădere. Tolnai are 30 de ani, Paula cu siguranță se oprește aici. Au operat-o ieri, cică nu sunt ligamentele încrucișate, ci cele colaterale. În fine, tot stă șase luni. Acum, probabil că vrea să facă și ea un copil.

Nu este cam mic premiul de 5.600 de lei pentru o medalie?
Alte premieri? Nu știu. Am citit și eu în ProSport că vor primi 5.600 de lei. În primul rând, fetele nu au jucat pentru bani, ci au jucat pentru ele. Generația asta și-a dorit să pună ceva la gât. Argintul din 2005 a fost obținut de jucătoare care au venit de afară, după aceea au trăit în România și nu ne-am calificat la Campionatul European. Asta se uită să se spună. Ele nu s-au calificat în București cu Serbia și Muntenegru, dar nimeni nu mai spune nimic.

Putem vorbi despre faptul că handbalul e un sport dur?
E un sport de contact, este mai dur decât multe alte sporturi de contact. Săracele femei iau pumni în sâni, sunt pline de noduli. Astea sunt lucrurile urâte care nu se văd. Publicul nu vede decât jobenel, steagurile cu care fetele au fost la festivitatea de premiere.

SĂRBĂTOARE *Radu Voina a fost ieri în vizită în redacția ProSport, a desfăcut șampania în semn de belșug și bucurii, apoi a lăsat un mesaj de „La mulți ani" pentru toți cititorii ProSport!*

„PE NEAGU O ÎNCADREZ LA JUCĂTORII DE EXCEPȚIE"

Selecționerul spune că nici băieții nu pot avea schimbările de ritm ale Cristinei

FETELE DE AUR

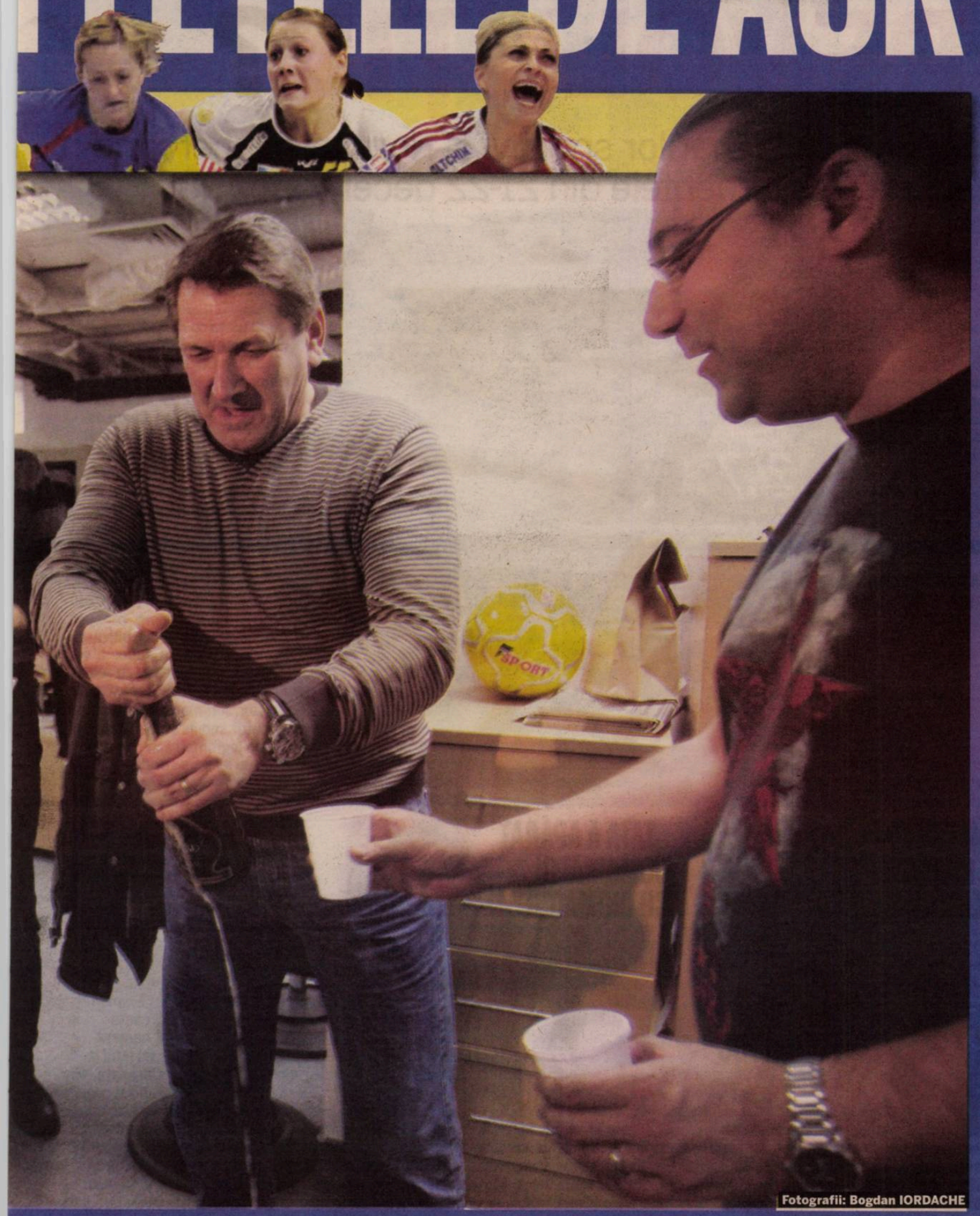

Fotografii: Bogdan IORDACHE

Viitorul nu sună prea bine, iar în momente de genul acesta sunt multe persoane care simt că urmează un recul şi se retrag. Nu vor să-şi asocieze numele cu eşecurile. Cum priviţi acest aspect?

Dacă aş şti că s-ar rezolva ceva, aş fi primul care m-aş da la o parte, să vină cineva şi să facă. Dar, din păcate, nu se înhamă nimeni. Eu tot chem tinerii la handbal. Aşa şi eu zic că nu mai pot la alte lucruri, la nivel declarativ.

Sunt mai multe fete care ar vrea să se retragă. Ce părere aveţi?

Am auzit şi eu că Ionela a spus că se retrage şi o înţeleg. I-a plecat soţul în Franţa şi, săraca, e uzată, chiar dacă are 29 de ani.

Pe unde o vedeţi pe Neagu în handbalul românesc?

Pe Neagu aş încadra-o între jucătorii de excepţie ai handbalului românesc. Să faci la 22 de ani ce face Cristina e ceva fantastic. Sigur, mai poate să progreseze. Toată lumea crede că Cristina este nu ştiu ce monstru, dar de fapt ea este o fetiţă, de se miră toată lumea din ce împinge. Are nişte picioare slăbuţe, e drăguţă, inteligentă. Nici băieţii nu fac ruperi de ritm ca ea.

Credeţi că va reuşi să se impună şi în străinătate, dacă va pleca?

Va face faţă în străinătate cu siguranţă, dar este decizia ei şi ea va hotărî.

Dar i-aţi recomanda să plece?

Uneori, e bine să mai schimbi ceva, nu e bine să stai în acelaşi loc. Poate că ar fi bine să meargă şi într-un campionat de unde poate să mai înveţe.

Nu vă e greu să faceţi selecţia dintr-un campionat în care nu există competiţie la vârf?

Oltchim se bate în Liga Campionilor, dar campionatul intern este zero, zero barat. Ar trebui să existe o rivalitate. Când era Rulmentul, măcar erau două meciuri pe sezon, iar acest lucru le ţinea pe jucătoare tot timpul în priză. Trebuiau să fie atente la fiecare detaliu pentru a nu face vreun pas greşit. Acum, se întreabă mereu dacă bagă sau nu 40 de goluri.

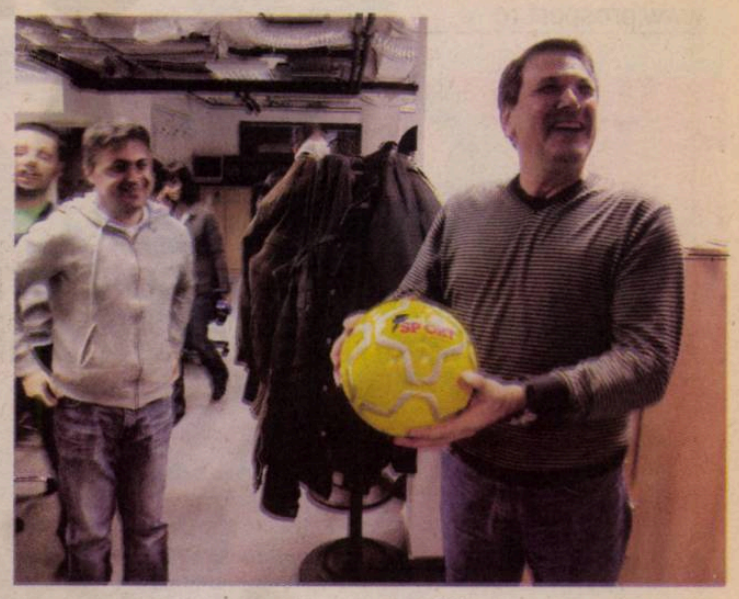

„O ONOARE SĂ FIU PRIETENUL LUI NEA IMI“

Fotbalul e o pasiune pentru Voina şi datorită amiciţiei cu Emeric Ienei

Nu vă deranjează că mai sunt oameni care vă spun şi Voinea în loc de Voina?

Păi staţi să vă povestesc ceva. Pe vremea mea, în clasa a VIII-a dădeam examen ca să trecem mai departe, iar eu am fost înregistrat cu numele de Voinea. Am avut o mătuşă care m-a întrebat: „Măi, copile, tu cum eşti trecut în catalog?“ Eu nu mi-am dat seama. Mi-a spus să fiu trecut acolo cu numele de Voina, pentru că altfel m-aş fi trezit la sfârşit că nu am şcoală. M-am dus acolo cu profesoarele şi mi-au schimbat numele în Voina.

Cum sunteţi priviţi în Sighişoara?

În Sighişoara? Nu mă mai opreşte lumea pe stradă, că nu mă mai cunoaşte nimeni.

Care este relaţia dintre dumneavoastră şi Emeric Ienei. Ştiţi că a comentat şi handbalul în timpul campionatului?

E o mare onoare să fiu prietenul lui nea Imi. E un om deosebit. Mâine (n.r. - azi) ne vedem cu familiile. A venit aseară în Bucureşti, e un om deosebit. I-am zis să nu mai tot apară la televizor, că îl încolţesc jurnaliştii. Cum au ceva, îl sună pe nea Imi, iar el are timp acum. El răspunde la toate apelurile. Eu rar am văzut un om ca nea Imi, el nu vorbeşte de rău pe nimeni. „Nea Imi X jucător cum e?“. Răspunsul? „Extraordinar, jucător foarte bun“. „Există jucători slabi?“. El: „Nu“. „Nea Imi, ştii să vorbeşti de rău pe cineva?“. El: „Nu“.

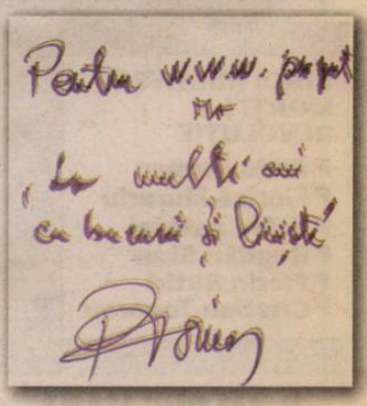

De când v-aţi împrietenit?

Sunt prieten cu el de când era antrenor cu Iordănescu. Când avea echipa aia mare a Stelei, spunea că meciul începea de la 2-0 pentru noi.

Rivalitatea Steaua - Dinamo era aşa, cum se spune, peste un meci în cupele europene cu o echipă din fosta Uniune Sovietică?

Da, aşa era. Miniştrii probabil că se luau la telefon, iar rivalitatea asta între Steaua şi Dinamo a ajutat echipa naţională. Noi eram prieteni, după meci mergeam la ei sau la noi. Nevestele se întrebau cine o fi câştigat: ai noştri, ai voştri? Ele stăteau sus la Sala Floreasca.

PUBLICITATE

Foto: REUTERS

CE-AȚI FĂCUT LA REVOLUȚIE?

ProSport a răscolit printre amintirile marilor sportivi ai României încercând să afle cum au trăit aceştia evenimentele din 21-22 decembrie 1989

Alexandru ENCIU
alexandru.enciu@prosport.ro

În urmă cu 21 de ani, pe 21 decembrie 1989, se aprindea în Bucureşti scânteia care a dus la răsturnarea regimului comunist condus de Nicolae Ceauşescu. De atunci, au trecut mai bine de două decenii, timp în care amintirile unora s-au estompat. Nu şi ale oamenilor din lumea sportului, care au rememorat pentru ProSport ce au făcut la Revoluție.

În acele zile, sportul a plătit tributul său: cinci rugbyşti au fost ucişi, iar arbitrul de fotbal Alexandru Tudor a văzut şi el moartea cu ochii, după ce a fost împuşcat în picior. Alți mari performeri au apărat sediile cluburilor unde erau legitimați sau pur şi simplu au ieşit pe stradă.

CINCI RUGBYŞTI MORȚI LA REVOLUȚIE
- Radu Durbac
- Florică Murariu
- Petre Astafei
- Bogdan Stan
- Florin Butiri
- Cristian Toporan

„N-AM PUS MÂNA PE PISTOL“

RADU VOINA (60 de ani / campion mondial handbal).

„Eram antrenor şi ofițer la Steaua. Hainele militare erau pe balcon, acolo le ținea nevastă-mea, să nu le văd. Eram la un botez şi am venit acasă să mănânc pentru că nu mănânc niciodată la petreceri. Regretatul Radu Durbac m-a sunat şi mi-a spus: «Radule, Radu cel Frumos». I-am spus să o lase cu glumele, dar pe urmă mi-am dat seama că era parola care se spunea când era mobilizare generală. «Ştefan cel Mare» era codul pentru război. M-am dus în unitate, le-am cerut să-mi pună ei pistolul în buzunar, că eu nu pun mâna pe armă. Şi am stat acolo, în Plevnei, cam o lună, în trening şi cu bandulieră".

„LE-AM DAT EMOȚII PĂRINȚILOR“

MIHAI COVALIU (33 de ani / campion olimpic – scrimă)

„Trebuia să plec într-un cantonament la Băile Felix, dar s-a anulat. În ziua când a început Revoluția am plecat la film cu câțiva prieteni. Le-am spus părinților că mergem într-un cartier, dar am plecat în centru. Când am ieşit de la film, părinții ne aşteptau la uşă! Ne căutaseră peste tot. Nici nu ne-au mai certat. Am plecat de acolo pe străzi lăturalnice".

„AM CREZUT CĂ MĂTUŞA DELIREAZĂ“

VIORICA SUSANU (35 de ani / campioană olimpică – canotaj).

„Nu făceam sport. Eram la străbunica mea, la Nămoloasa, făceam sarmale. Era cu noi şi o mătuşă, care a intrat în cameră şi ne-a spus că e revoluție şi că îl caută toată lumea pe Ceauşescu. Am crezut că delirează. Atunci mi s-a părut amuzant ce se petrecea, dar mai târziu am realizat că au fost multe drame la Revoluție".

BABII N-A TRAS NICIUN FOC

SORIN BABII (47 de ani / campion olimpic – tir).

„Eram ofițer, m-am prezentat la unitate, în clubul Steaua, aşa cum cerea protocolul. Te rog să notezi doar atât, pentru că s-au spus multe poveşti: nu am tras niciun cartuş. Păi nu trăsesem până atunci cu nemiluita, ce rost mai avea să trag? Plus că eu ştiam ce poate să facă un glonte".

„TATA A APĂRAT COMBINATUL CU CIOMAGUL“

IONUȚ LUȚU (35 de ani / fotbalist).

„Aveam 14 ani, jucam fotbal la Slatina. Când a început nebunia am plecat la țară, la Valea Mare. Ce să stai, frate, la oraş, cu nebunia aia. După câteva zile a venit şi tata. Primise de la Combinatul de Aluminiu un ciomag să se apere. Auzi, un ciomag, o coadă de topor, când în alte părți s-au dat arme. Acolo unde am stat eu în acele zile a fost linişte".

VAŞTAG, FĂRĂ FAPTE DE VITEJIE

FRANCISC VAŞTAG (42 de ani / campion mondial – box).

„A fost anul în care am luat primul meu titlu mondial de seniori. În septembrie am luat aur, în octombrie m-am însurat, iar în decembrie a venit Revoluția. Primisem liber după mondiale, aşa că eram acasă, la Reşița. Am ieşit şi eu pe străzi, ca toată lumea, dar nu am făcut nicio faptă de vitejie".

ARESTEAZĂ-I PE STUDENȚII ARABI!

IVAN PATZAICHIN (61 de ani / campion olimpic - canoe)

„Eram în cantonament cu lotul la Căciulata. Am organizat paza la hotelul la care stăteam, făceam cu rândul, antrenorii şi sportivii, pentru că toată lumea vorbea că vin teroriştii dinspre Sibiu. Îmi amintesc că la hotelul la care stăteam erau şi vreo trei-patru studenți arabi şi am primit într-o seară telefon de la unul dintre antrenorii de la București că trebuie să îi arestez. Era o situație absurdă, cum să faci aşa ceva?! Am pornit spre București pe 27 decembrie după ce am primit autorizație de la armata din Vâlcea să putem merge pe şosea".

ABONEAZĂ-TE LA PROSPORT!
★ „CUMPĂR PROSPORT“ PRIN SMS LA 7533 (7€ fără tva) / 1 LUNĂ
★ ONLINE: WWW.PROSPORT.RO (VISA / MASTERCARD / VISA ELECTRON SAU MAESTRO)
★ PRIN ORDIN DE PLATĂ SAU MANDAT POŞTAL (vezi talonul »)

Contravaloarea abonamentului se poate achita prin ordin de plată la orice bancă sau prin mandat poştal la orice oficiu poştal, în contul SC MEDIAFAX GROUP SA - RO52INGB0029008193988910 deschis la ING BANK, sector 1, CUI: RO27189522. Prețul include TVA şi taxele de distribuție. MEDIAFAX GROUP îşi asumă responsabilitatea trimiterii abonamentului către dumneavoastră. Eventualele erori în distribuție nu cad în sarcina noastră, dar trebuie semnalate imediat pe adresa abonamente@mpg.ro.

NUME ŞI PRENUME
ADRESA
TEL/FAX EMAIL

■ ProSport 1 lună 35 RON ■ ProSport 3 luni 85 RON ■ ProSport 6 luni 160 RON ■ ProSport 12 luni 298 RON ■ ProSport şi Gândul 1 lună 50 RON

Completează talonul de mai sus, decupează-l şi trimite-l împreună cu dovada plății pe adresa: Str. Aurel Vlaicu, nr. 62-66 - Departament Abonamente; prin fax: 0318.256.243 sau prin email: abonamente@mpg.ro. Abonamentele plătite până în data de 20 a lunii în curs, vor fi distribuite cu 1 a lunii următoare
■ Nu sunt de acord ca datele mele personale să fie incluse în baza de date cu cititorii produselor editate de Publimedia International, conform Legii 677/2001.

ŞI DOLHA LA ASTRA!

Portarul de 32 de ani este ultima ţintă a finanţatorului Astrei, Ioan Niculae, care se află în tratative şi cu Bornescu

Nicu BĂDESCU
nicu.badescu@prosport.ro

Plecările jucătorilor din „Ştefan cel Mare" nu s-au oprit, ultimul fotbalist care este aproape să se despartă de Dinamo fiind Emilian Dolha. Cele mai mari şanse să-l aconteze pe goalkeeperul de 32 de ani le are Astra, formaţie care l-a luat din „Groapă", în urmă cu două zile, şi pe Ousmane N'Doye.

Relaţiile tensionate pe care le-a avut cu acţionarii din „Groapă" par să nu fie uitate de „Ema", care este tentat să plece la echipa din Ploieşti, mai ales că a intrat în ultimele şase luni de contract. Interesul Astrei a fost confirmat parţial şi de finanţatorul ploieştenilor, Ioan Niculae. „Chiar dacă o să rezolvăm transferul lui Bornescu, tot o să mai vreau să aduc cel puţin un portar. Sunt portari de valoare în Liga I". Dacă mutarea se perfectează, Dolha va deveni al şaselea jucător care îi părăseşte pe roş-albi în această iarnă.

PRUNEA, ARTIZANUL TRANSFERULUI

Şansele ca mutarea să devină oficială sunt mari, mai ales că de la începutul anului viitor şi Florin Prunea va activa ca oficial al grupării ploieştene. Este de notorietate prietenia dintre Dolha şi fostul director sportiv al „câinilor", Prunea fiind alături de goalkeeper în perioada în care acesta a fost accidentat sau criticat de acţionarii dinamovişti. De altfel, după revenirea pe gazon, „Ema" i-a mulţumit public lui Prunea pentru sprijinul moral oferit.

180
de mii de euro
este salariul stagional al lui Emilian Dolha la Dinamo

2
sezoane
a strâns până în momentul de faţă „Ema" în „Groapă"

OBLIGAŢI DE LICENŢĂ SĂ LE DEA BANII!

STRATEGIE / UNII FOTBALIŞTI AU SEMNAT HÂRTII PRIN CARE ACCEPTĂ AMÂNAREA SALARIILOR RESTANTE

Foto: Vlad CONSTANTINESCU

Conducerea clubului a virat unul dintre salariile restante către jucători doar pentru ca Dinamo să-şi poată depune dosarul de licenţiere la FRF

Cătălin MUREŞANU
catalin.muresanu@prosport.ro

Mihai NEJNERU
mihai.nejneru@prosport.ro

Şefii de la Dinamo le-au virat un salariu din cele restante elevilor lui Andone, cel pe luna septembrie, pentru a scăpa de pericolul neprimirii licenţei.

Fotbaliştii care au cele mai mici restanţe financiare - tocmai ce se depăşiseră 60 de zile - au primit cu puţin timp în urmă salariul pe luna septembrie. Cei mai puţin norocoşi, cu datorii mai mari de două luni, s-au bucurat şi ei de „bunăvoinţa" clubului. Au primit salariile restante, dar până în luna august. De ce? Pentru că, imediat după ce s-a terminat campionatul, fotbaliştii în cauză au fost invitaţi la sediul clubului pentru a semna amânări de plată a salariului pe luna septembrie. Ca urmare a actului pe care jucătorii au dat cu subsemnatul, salariul pe septembrie urmează să fie virat în contul elevilor lui Andone în luna ianuarie! Aceştia au acceptat, iar acum urmează şi explicaţia pentru toate aceste scenarii. Ca să obţină licenţa pentru sezonul 2011-2012, şefii trebuie să depună dosarul la Federaţia Română de Fotbal, iar noile reglementări UEFA spun că formaţiile cu datorii către fotbalişti, stat, etc nu vor primi actul. Data limită pentru obţinerea acestui act este finalul lunii februarie, însă în ianuarie, şefii din „Ştefan cel Mare" trebuie să depună dosarul.

CE DATORII MAI ARE DINAMO

- **1,5 MILIOANE DE EURO** către Florian Walter - rezolvată prin cedarea lui Adrian Cristea
- **2 MILIOANE DE EURO** către Vasile Turcu - se spune că fostul acţionar îşi va lua banii din transferul lui Torje
- **5,3 MILIOANE RON** către bugetul asigurărilor sociale - datorie înregistrată la data de 30 septembrie 2010
- **Auditul comandat de Ioan Niculae a relevat datorii totale ale clubului în valoare de 16 milioane de euro!**

PROBLEME ŞI CU ANAF

„Câinii" au datorii şi către stat, iar în urmă cu câtva timp ANAF a ameninţat cu executarea silită. Înainte de acest termen, şefii au depus o garanţie de 40% din suma datorată statului pentru o amânare de plată. Este vorba de 1,9 milioane RON dintr-o datorie de 4,8 milioane.

DORINŢA LUI IONEL DĂNCIULESCU DE CRĂCIUN

„NICULESCU LA DINAMO!"

Prezent la Rin Grand Hotel, unde a împărţit cadouri alături de Ionuţ Negoiţă pentru 50 de copii de la Centrul de Plasament „Sf. Nicolae" , Ionel Dănciulescu speră ca Moş Crăciun să fie darnic anul acesta şi să-l aducă pe Claudiu Niculescu în „Ştefan cel Mare". „Mi-aş dori foarte mult să revină la Dinamo, dar nici el nu mai crede că se va întoarce aici ca jucător", a dezvăluit „Corbul". În legătură cu posibilul său transfer la Astra Ploieşti, Dănciulescu este enigmatic. „Sunt oameni serioşi dacă investesc mult şi fac transferuri, dar eu sunt încă sub contract cu Dinamo", a încheiat golgheterul dinamovist.

ORICE E POSIBIL ÎN WWW.LIGAPROSPORT.RO

COMUNICAT DNA / „BORCEA NU ARE MANDAT"

Direcţia Naţională Anticorupţie a negat faptul că acţionarul dinamovist Cristi Borcea ar avea mandat de aducere. Luni, site-ul „Bârfa zilei" a postat un articol în care spunea că preşedintele „câinilor" urmează să fie adus de la Miami pentru a fi interogat de DNA. Ieri, biroul de presă al DNA a emis un comunicat în care dezminte aceste zvonuri.

URARE / „UN SPITAL LA MIAMI CU ASISTENTE FRUMOASE!"

Dumitru Dragomir nu se dezminte nici de Crăciun! El i-a adresat lui Borcea, în stilul său caracteristic, o urare pentru noul an. „Lui Borcea i-aş lua un spital modern la Miami. Cu toate dotările, cu asistente frumoase. Altfel, paralizează. Ştiu eu că e bolnav", a glumit preşedintele Ligii Profesioniste de Fotbal. Oficialul „câinilor roşii" se află de ceva vreme la Miami (Florida), unde se tratează la coloană.

PROGRAM TV

ASTĂZI

10:00/ DIRECT
SPORT.RO
Ora exactă în sport

19:05/ DIRECT
SPORT.RO
Informația

20:00/ DIRECT
EUROSPORT
Tenis: R. Nadal - R. Federer

21:00/ DIRECT
SPORT KLUB
Cupa Spaniei: Atletico Madrid – Espanyol

21:30/ DIRECT
SPORT 1
Cupa Germaniei: Stuttgart - Bayern

23:00/ DIRECT
SPORT KLUB
Cupa Spaniei: Real Madrid - Levante

ProSport nu-și asumă răspunderea pentru eventualele schimbări operate între timp în program

INSISTĂ PENTRU WESLEY

CFR Cluj negociază cu mijlocașul brazilian, care se află în ultimele șase luni de contract cu FC Vaslui

Cristian CUCOLAȘ
Corina MLĂDINOIU
redactiacluj@prosport.ro

CFR trage cu toți dinții pentru a-l aduce în Gruia pe Wesley în această iarnă. Brazilianul cere același salariu ca la Vaslui, 480.000 de euro pe an, ca să vină liber la CFR. Paszkany îl place pe jucător, dar oferă doar 200.000 de euro pe an plus 300.000 la semnătură!

CFR caută un plus de fantezie în ofensivă, iar șefii din Gruia s-au decis. Vor să aducă un mijlocaș ofensiv sud-american. Paszkany și colaboratorii săi au ochit doi brazilieni din Liga I: Lopes Wesley (30 de ani) și Eric de Oliveira. Oficialii din Gruia au demarat negocierile și cu mijlocașul Vasluiului după ce l-au ofertat și pe fotbalistul Mediașului, urmând a se decide în ianuarie pentru unul dintre ei. Adus în iarna lui 2009 de la Leixoes, jucătorul născut în regiunea Espirito Santo (n.r. - Duhul Sfânt) din SE Braziliei devine liber de contract la vară, însă CFR-ul ar vrea să-l aducă încă din această iarnă, mai ales că a „furat" ochii patronului Paszkany.

> Mai vreau să aducem doi mijlocași, doi fotbaliști care să dea un plus creației
> **Arpad Paszkany,** patron CFR Cluj

PORUMBOIU I-AR DA DRUMUL

Fotbalistul e încântat de interesul lui CFR, iar Porumboiu l-ar lăsa la Cluj, mai ales că brazilianul l-a anunțat deja că nu mai vrea la Vaslui din vară. Problema majoră e însă salariul cerut de Wesley. Mijlocașul vrea 480.000 de euro pe an, la fel cât are acum la Vaslui, însă oficialii din Gruia nici nu vor să audă. Contract pe trei ani, 300.000 de euro la semnătură și 200.000 de euro salariu stagional e varianta agreată de CFR.

Sunt în vacanță acum, nu vreau să vorbesc nimic, respect contractul cu clubul meu
Lopes Wesley, mijlocaș FC Vaslui
Foto: Dan DUȚĂ

U CRAIOVA

ÎN BĂNIE, MOȘ CRĂCIUN A FOST ALB-ALBASTRU

În ciuda crizei financiare, clubul Universitatea a reușit totuși să le facă ieri o bucurie juniorilor. În colaborare cu Consiliul Județean, organism care finanțează grupele de copii și juniori ale clubului, oltenii au împărțit cadouri copiilor. Ajutoarele Moșului, unul special în Bănie, îmbrăcat ca în fiecare an în alb-albastru, au fost cinci dintre jucătorii Științei: Găman, Bărboianu, Ologu, Roman și Buleică.

MUTARE

PRIMĂRIA CHIAJNA A PRELUAT 50% DIN UNIREA URZICENI

Directorul general al Unirii Urziceni, Felix Grigore, a afirmat ieri că Primăria din Chiajna a preluat deja 50% din acțiunile deținute de Dumitru Bucșaru. „Autoritățile locale au preluat 50 la sută din acțiunile clubului. Unirea este organizată ca o societate pe acțiuni. Când regulamentul ne va permite să facem o schimbare de sediu social, atunci o vom face. Echipa care va evolua acum la Chiajna este tot Unirea Urziceni", a completat Grigore.

NEGOCIERI

CONTRA: „SUNT SURPRINS DE INTERESUL SPORTULUI"

Cosmin Contra s-a declarat surprins de interesul manifestat de Sportul după ce Vasile Șiman a declarat marți în ProSport că vrea să-l aducă în Regie atât ca antrenor, cât și ca jucător. „Încă nu am discutat cu nimeni despre așa ceva. Sunt surprins de interesul Sportului, dar mai multe voi putea spune după ce voi discuta cu domnul Șiman", a spus Contra.

Deși în proporție de 99% Alin Minteuan va fi antrenorul CFR-ului din retur, conform unor surse, acționarii mai așteaptă un răspuns de la un tehnician străin. Tocmai din acest motiv, conducerea din Gruia a anunțat pe site-ul oficial că prezentarea noului antrenor va avea loc abia mâine
Foto: Dan TĂUȚAN

„43 DE PUNCTE PENTRU TITLU"

Paszkany și Mureșan îl vor confirma mâine pe Minteuan ca antrenor principal. Alin știe de câte puncte are nevoie pentru ca CFR să fie din nou campioană

Cristian CUCOLAȘ
Cristian ASZALOS
redactiacluj@prosport.ro

Luni seara, Paszkany și Mureșan au decis să meargă pe mâna lui Alin Minteuan și din iarnă, după ce nu s-au înțeles cu Pacheco și Couceiro. „90% din meciuri trebuie să le câștigăm!", e planul „noului" principal din Gruia. Minteuan va fi cel mai tânăr antrenor principal din Liga I în 2011, având doar 34 de ani.

Minteuan e deja cu gândul la partea a doua de campionat, fie și când e la serbarea băiatului său de 8 ani, Bogdan. „Nu m-au sunat încă șefii!", se jură tehnicianul când e întrebat dacă rămâne principal la CFR, dar mintea îi e tot la echipă. N-ar fi plecat din Gruia nici dacă șefii îl aduceau pe Pacheco sau Couceiro. „Trebuie să luptăm pentru titlu, mai sunt 16 meciuri. Dacă nu pierdem acasă nimic și scoatem 90% din punctele puse în joc, luăm iar titlul", e ferm Minteuan. „Dacă Steaua speră, noi de ce n-am face-o?!", continuă Alin, dar admite că programul e unul infernal. „Timișoara, Rapid, Vaslui și Steaua vin la Cluj. Nu e ușor deloc!", își face deja calculele Minteuan.

34
de ani
are Minteuan și e cel mai tânăr principal din Liga I. Ferguson, cel mai longeviv antrenor în activitate (24 de ani), a debutat ca principal la 33 de ani

VESTIARUL E DE PARTEA LUI

De la Trombetta încoace, niciun antrenor n-a avut susținerea atât de forte a grupului. „Îmi place de Minteuan, e un antrenor tânăr. Știe cum să vorbească cu noi, e o veste bună!", a mărturisit ieri Culio, după ce a aflat că Minteuan rămâne principal. „De când am venit la CFR am lucrat cu trei tehnicieni. Dintre toți, Alin m-a susținut cel mai mult. Cu el știu că voi progresa", a completat și Hora. ■

> Eu îi dau un vot de continuitate lui Minteuan. Prefer un antrenor care să fie trup și suflet pentru club, decât să aduc un profesionist care să fie o variantă scurtă sau lungă, dar nu definitorie
> **Arpad Paszkany,** patron CFR

> Îmi place de Minteuan, e un antrenor tânăr. Știe cum să vorbească cu noi, e o veste bună
> **Juan Culio,** mijlocaș CFR

RĂDULESCU: „POATE ANTRENA FĂRĂ DEROGARE"

Șeful Școlii Naționale de Antrenori, Mircea Rădulescu, l-a liniștit pe Minteuan: „Nu are nevoie de derogare. Dacă se înscrie pe 10 ianuarie la cursurile Pro, poate antrena fără probleme. Aceasta e condiția. Mă bucur pentru el și CFR că dau șanse unui antrenor român tânăr decât unuia din străinătate care vine pe o grămadă de bani, un mercenar", a spus „Riciu".

„PÂNĂ ACUM AVEAM DOAR ABȚIBILDURI CU ZIDANE“

Mijlocaşul stânga al Oţelului, Silviu Ilie, s-a ales la finalul acestui an cu un „trofeu” unic: o poză cu Zizou

Dănuţ LUNGU
(Galaţi)

Pentru Silviu Ilie anul 2010 a fost unul de excepţie din punct de vedere sportiv. A terminat turul pe primul loc în Liga I cu Oţelul, a debutat la naţională, iar în decembrie a fost invitat să joace alături de Zidane, Ronaldo şi alţi mari jucători ai lumii într-un meci de caritate, la Atena. Din Grecia, Ilie s-a întors şi cu un „trofeu” de preţ: o poză cu Zidane.

Silviu, cum l-ai abordat pe Zinedine pentru fotografie?

Păi, a venit în vestiar, a dat mâna cu toată lumea. Apoi m-am dus la el şi l-am rugat să facem o poză. Se vedea pe faţa lui că e un tip amabil şi nu a ezitat nicio clipă în faţa rugăminţii mele. Apoi a zâmbit în faţa aparatului, ne-am dat mâna şi am ieşit pe teren pentru meci.

Visai vreodată să apari în aceeaşi poză cu Zizou?

De ce să vorbesc prostii şi să spun că da? Când m-am apucat de fotbal, nu ştiam de Zidane şi nu visam să joc la Barcelona sau la Real Madrid, cum spun unii. Nu, eu am visat să joc în echipa mare a Oţelului şi atât. Iar pe Zidane îl aveam doar în caietul cu surprize şi abţibilduri. Cine îl avea ca abţibild era tare, iar eu îl aveam.

„DACĂ TAŢA NU DISPĂREA, ERA UN AN PERFECT”

Ce reprezintă pentru tine această poză?

Nu greşesc dacă spun că poza asta încununează un an 2010 foarte bun în plan sportiv. Şi a venit şi în Luna cadourilor.

> Aş vrea un 2011 cu multă sănătate, pentru că avem mult de muncă. Nu mă gândesc la titlu, ştiu doar că mai avem mult de tras până acolo
> **Silviu Ilie,** mijlocaş Oţelul

2 goluri
a reuşit Silviu Ilie pentru Oţelul în acest tur de campionat

Ai ţinut să spui că doar în plan sportiv...

Păi, da. Au mers toate foarte bine în acest an: am jucat bine cu Oţelul, am ajuns pe primul loc, am debutat în naţionala mare, apoi am avut unica şansă de a fi prezent la acel meci caritabil, alături de colegul meu Cornel Râpă. Să joci cu mari figuri ale fotbalului mondial nu e puţin lucru. Din păcate, tot în acest an, în februarie, mi-am pierdut tatăl. ■

Foto: ARHIVĂ PERSONALĂ

PREMIILE www.prosport.ro PRO SPORT 2010

ANTRENORUL ANULUI
Mircea Lucescu
Dorinel Munteanu
Dan Petrescu
Victor Piţurcă
Emil Săndoi
Radu Voina

SPORTIVUL ANULUI
Lucian Bute
Valeriu Calancea
Daniel Ghiţă
Cristina Neagu
Ana Porgras
Cristina Vărzaru

STRANIERUL ANULUI
Cristian Chivu
Ciprian Marica
Daniel Niculae
Răzvan Raţ
Cristian Săpunaru
Radu Ştefan

CEL MAI BUN STRĂIN DIN LIGA I
Juan Culio
Eric de Oliveira
Ribeiro Moraes
Ousmane N'Doye
Lacina Traore
Wesley Lopes

CEL MAI BUN ROMÂN DIN LIGA I
Ovidiu Herea
Costel Pantilimon
Bogdan Stancu
Ciprian Tătăruşanu
Gabriel Torje
Ianis Zicu

TROFEUL WWW.LIGA2.RO
(Cel mai bun fotbalist din Liga a II-a în 2010)
Costin Curelea
Viorel Ferfelea
Florin Gardoş
Vasile Olariu
Daniel Oprita
George Ţucudean

Premiul pentru întreaga activitate
Nadia Comăneci
Leonard Doroftei
Emeric Ienei
Elisabeta Lipă
Ilie Năstase
Gabriela Szabo

CEL MAI BUN FOTBALIST DIN LUME
Andres Iniesta
Arjen Robben
Carles Puyol
Cristiano Ronaldo
David Villa
Diego Forlan
Iker Casillas
Lionel Messi
Wesley Snejder
Xavi Hernandes

VOTEAZĂ-I PE CEI MAI BUNI DINTRE CEI MAI BUNI!

VOT PRIN SMS
TRIMITE OPŢIUNILE TALE LA 1813*
(Exemplu: Lucescu, Bute, Raţ, Wesley, Torje, Gardoş, Lipă, Messi)
* număr cu tarif normal, valabil în reţelele Orange, Vodafone şi Cosmote

VOT PRIN TALON
Completează talonul cu datele personale şi cu opţiunile tale şi trimite-l la **Str. A. Vlaicu, 62-66, sect. 2, Bucureşti. Data limită a Poştei este 22 decembrie**

VOT ONLINE
Votează online pe **www.prosport.ro**
Poţi să votezi o singură dată pe zi

NUME:
PRENUME:
LOCALITATE:
TEL.:
E-MAIL:

Prin participarea la scrutinul „Premiile ProSport 2010” cetăţenii îşi dau consimţământul ca datele lor de identificare să intre în baza de date a organizatorului, conform legii 677-2001, acestea putând fi folosite pentru activităţile de marketing ale acestuia, şi îşi asumă cunoaşterea şi respectarea regulamentului de desfăşurare a scrutinului, disponibil pe www.prosport.ro.

ANTRENORUL ANULUI
STRANIERUL ANULUI
ROMÂN DIN LIGA I
STRĂIN DIN LIGA I
SPORTIVUL ANULUI
FOTBALIST LIGA A II-A
ÎNTREAGA ACTIVITATE
CEL MAI BUN DIN LUME

FOTBAL EXTERN

ADIO, BEARZOT!

A murit cel mai longeviv selecționer al Italiei, antrenorul care l-a reinventat pe Paolo Rossi

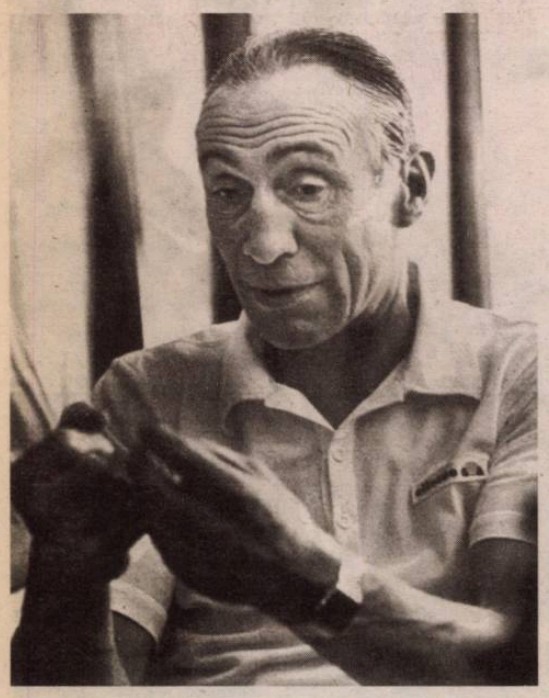

Bearzot este singurul selecționer al Italiei învins de România într-un meci oficial, la 16 aprilie 1983, la București (scor 1-0), în preliminariile CE din 1984

Foto: EPA

Irina MANDREŞ
irina.mandres@prosport.ro

Fostul antrenor Vincenzo Bearzot, selecționerul care a câștigat Cupa Mondială din Spania cu naționala Italiei, în 1982, a decedat, ieri, la vârsta de 83 de ani.

Bearzot s-a născut la 26 septembrie 1927, la Aiello del Friuli, și a murit ieri, la Milano, din cauza unei afecțiuni severe a oaselor. Deviza tehnicianului era: „Fotbalul este, înainte de toate, un joc". Cariera fostului jucător a început în 1946, la Pro Gorizia, și s-a încheiat la Torino, în 1964. După patru ani a început să antreneze la Prato, însă Bearzot a rămas în memoria italienilor pentru perioada în care a stat pe banca Italiei. A început în 1969, la naționala de tineret, pe care a antrenat-o timp de șase ani, după care a fost numit selecționer al naționalei mari, unde a scris o importantă pagină de istorie. Cel mai longeviv selecționer din istoria Italiei (1975-1986) a cucerit în 1982 Cupa Mondială din Spania.

CARTE DE VIZITĂ

ENZO BEARZOT

Data și locul nașterii: 26 septembrie 1927, Aiello del Friuli
Data și locul decesului: 21 decembrie 2010 (83 de ani), Milano
Cariera de jucător: Pro Gorizia (1946-1948), Inter Milano (1948-1951 și 1956-1957), Catania (1951-1954), Torino (1954-1956 și 1957-1964)
Cariera de antrenor: Prato (1968-1969), Italia U23 (1969-1975), Italia (1975-1986)
Palmares: CM cu Italia (1982)

PAOLO ROSSI: „A FOST CA UN TATĂ PENTRU MINE"

„Enzo Bearzot a fost unul dintre cei mai mari italieni ai scolului XX. A fost ca un tată pentru mine, lui îi datorez totul", a declarat, plângând, Paolo Rossi. Fostul atacant, declarat cel mai bun jucător al CM 1982, a fost convocat de Bearzot pentru turneul final la doar două luni după ce și-a ispășit o suspendare de doi ani pentru implicarea într-un scandal cu meciuri trucate. ■

DRAMĂ

ENZO BEARZOT, CEL MAI LONGEVIV SELECȚIONER AL ITALIEI, A ÎNCETAT DIN VIAȚĂ IERI

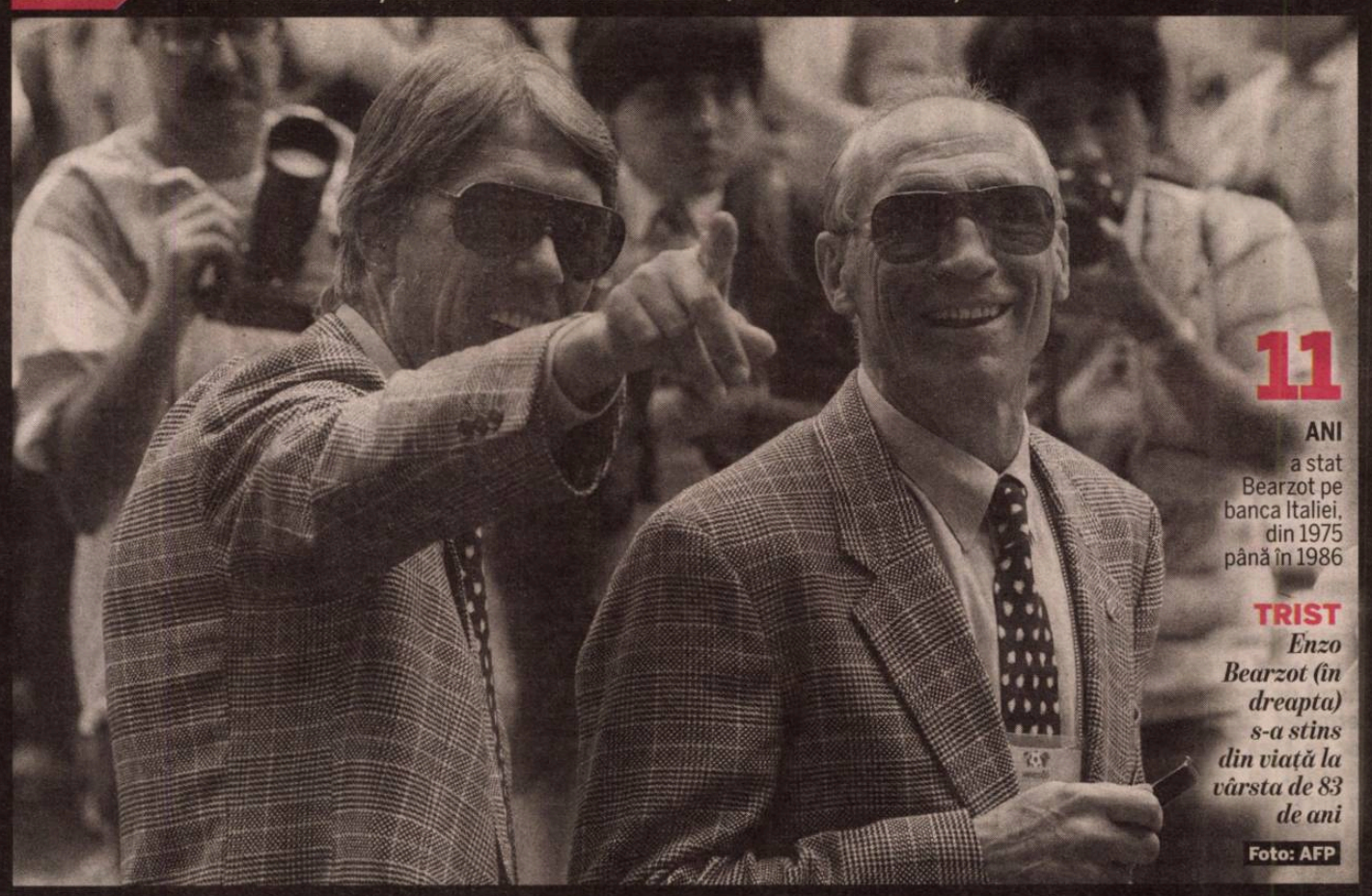

11 ANI a stat Bearzot pe banca Italiei, din 1975 până în 1986

TRIST *Enzo Bearzot (în dreapta) s-a stins din viață la vârsta de 83 de ani*

Foto: AFP

LUCESCU: „DE LA BEARZOT AM ÎNVĂȚAT CE ESTE SMERENIA"

„Il Luce" a vorbit cu MEDIAFAX despre dispariția lui Bearzot

Andrei MAZURCHIEVICI
andrei.mazurchievici@mediafax.ro

Enzo Bearzot, cel mai longeviv selecționer al Italiei, a încetat din viață ieri. Mircea Lucescu, cel care l-a cunoscut foarte bine pe fostul antrenor, a povestit lucruri inedite despre italian.

„De la el am învățat să fiu umil, am învățat ce este smerenia și să mă pun la dispoziția jucătorilor pentru a-i ajuta în momentele dificile", a început Lucescu. Tehnicianul român l-a cunoscut pe Bearzot pe „San Siro", în 1976, după un meci amical pierdut de naționala României în fața Italiei, scor 2-4. „Eu și Dudu Georgescu am marcat în acea partidă. El era secundul lui Bernardini, iar mai târziu a fost numit principal", își amintește antrenorul lui Șahtior. După numai patru ani, Lucescu și Bearzot s-au întâlnit din nou, la CE din 1980, după un meci în care Italia învinsese Anglia cu 1-0: „În 1980 am fost invitat de antrenorul lui Real, Miljan Miljanici, la masă, unde era și selecționerul Braziliei, Coutinho, dar și Bearzot".

Lucescu a rememorat toate ocaziile în care s-a văzut cu Bearzot, cea mai remarcabilă fiind în 1982, când românul a fost invitat la primul meci amical disputat de Italia după ce a cucerit CM din Spania în 1982. „M-a invitat la primul meci de după turneul final, pierdut în fața Elveției cu 0-1, la Roma, iar apoi am fost la masă cu naționala Italiei, unde am stat cu el și Dino Zoff. Eu mă încărcam cu informații pe care să le transmit jucătorilor. Îi port un mare respect, iar din partea lui am primit bunăvoință față de un antrenor tânăr", a completat Lucescu.

„IL PLACEAU PIPELE"

Tehnicianul român a povestit că Bearzot era un mare fan al pipelor și i-a oferit una cadou după partida câștigat de România în fața Suediei, scor 2-0, în primul joc din preliminariile Campionatului European din 1984. „Era un mare admirator al pipelor și i-am făcut una cadou după meciul cu Suedia, primul al nostru în calificările pentru turneul final. Ne-am întâlnit seara după jocul cu Suedia și a rămas pentru analiza video".

„NU PREA AM MAI VORBIT DUPĂ CE I-AM BĂTUT"

Mircea Lucescu a menționat că după victoria României în fața Italiei de la București, din preliminariile CE din 1984, scor 1-0, relația cu Bearzot s-a răcit. „Din acel moment nu am mai avut o relație așa apropiată. A fost greu pentru el, campion mondial, să fie eliminat de România. După 0-0 la Florența a acuzat jocul nostru mai tare, dar noi rămăseserăm în zece oameni din minutul 40. I-am spus că ne-am apărat așa cum am putut", a concluzionat Lucescu. ■

PRO SPORT Fondat 1997; ISSN 1453-3707

BRAT Tirajul ProSport este certificat de Biroul Român de Audit al Tirajelor

Tipar: coprint

Telefon: 031.825.1028; **Fax:** 031.825.1036
www.coprint.ro

PubliMedia International

Redactor-șef:	Dan Filoti	Fotbal intern:	Iulian Vălvoiu	Director publishing:	Cosmina Noaghea	Foto:	Marius Smădu	Brand Manager:	Lucian Cotreanți
Redactori-șefi adjuncți:	Florin Caramavrov, Lucian Lipovan, Matei Udrea	Reporteri speciali:	Alexandru Enciu	Director editorial:	Cristian Hostiuc	Producție:	Rodica Ghenciu	Junior Brand Manager:	Cezar Cherciu
		Ligi inferioare:	Daniel Remeș	Publisher:	Daniela Radu	Distribuție:	Dan Apostolache	Sales Manager:	Luiza Dobre 0318.256.317, Vlad Florea 0318.256.234
Responsabil de număr:	Nicu Bădescu	Fotbal extern:	Robert Vătafu	Vânzări:	Nicoleta Nedea	Financiar:	Sorin Dinu		
		Sporturi:	Andru Nenciu	Marketing:	Daniela Șerban	HR:	Elena Șerban	Sales Manager Clienti Directi:	Daniel Pleșea 0318.256.232
		Foto:	Alexandru Hojda	Cercetare:	Daniel Secarea	IT:	Bogdan Petre	Traffic manager:	Marina Moraru 0318.256.240
		Art director:	Alexandru Popescu	Dezvoltare:	Simona Drăghici	Administrativ:	Sorin Cârciu		
		Online:	Cosmin Boghiu	Prelucrare imagine:	Iulian Popa				
		Organizare:	Sorin Toma						

Redacție: București, Str. Aurel Vlaicu, nr. 62-64. Telefon: 031.825.7300; Fax: 031.825.7385; **Abonamente:** 0318.256.242/244/332, Fax:0318.256.243

Trimiteți opiniile dumneavoastră la dialog@prosport.ro

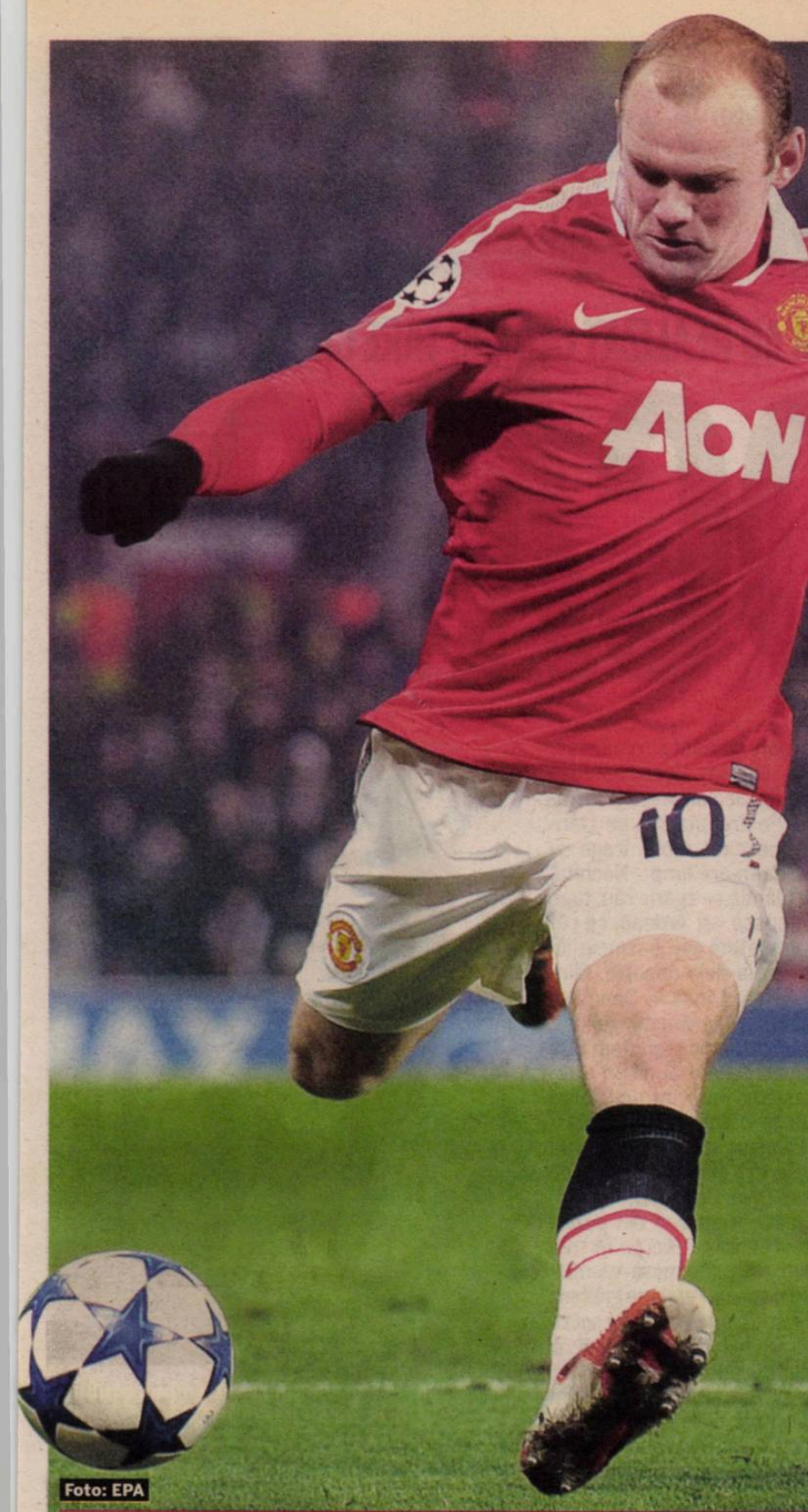

Foto: EPA

„DIAVOLI“ DE MILIOANE

Manchester United are 15 sponsori, de la care primeşte anual peste 75 de milioane de euro, cel mai mult dintre toate cluburile din lume

Irina MANDREŞ
irina.mandres@prosport.ro

„Manchester United este cel mai puternic brand din lumea sportului“, au decretat jurnaliştii de la Forbes în urmă cu câteva luni. Într-adevăr, „diavolii“ sunt ca un magnet pentru marile companii. Englezii au 15 sponsori, de la care primesc în total 76,58 milioane de euro în fiecare an.

„În ziua de azi, valoarea unui club se măsoară mai degrabă în puterea de marketing decât în trofee“, spunea Sir Alex Ferguson. Scoţianul ştie cel mai bine despre ce vorbeşte, pentru că Manchester United este cel mai puternic brand din industria sportului. Performanţele sportive coroborate cu munca excelentă depusă de Departamentul de marketing au atras 15 sponsori, care bagă în conturile clubului 76,58 milioane de euro anual.

MAI PUTERNICI DECÂT BARCELONA

Deşi a semnat de curând cel mai mare contract de sponsorizare din istoria fotbalului, 30 de milioane pe sezon de la Qatar Foundation, Barcelona are doar şapte sponsori oficiali, de la care primeşte 56,5 milioane de euro anual, cu 20 milioane mai puţin decât liderul în acest domeniu, Manchester United. ■

SPONSORII BARCELONEI:

Qatar Foundation (30)*, Nike (20), Audi (2), Estrella Damm (1), La Caixa (1,5), TV3 Catalonia (1), Turkish Airlines (1)
*sumele sunt exprimate în milioane de euro şi reprezintă valoarea anuală a contractului.

SPONSOR	CONTRACT	TOTAL	ANUAL	SPONSOR	CONTRACT	TOTAL	ANUAL
AON	2010-2014	94	23,5	Betfair	2009-2012	5,5	1,8
Nike	2010-2015	150	30	Globalcom	2010-2015	18,5	3,7
Hublot	2009-2013	11,5	2,9	Telekom	2010-2015	6,5	1,3
Thomas Cook	2010-2014	6	1,5	Turkish Airlines	2010-2013	4	1,15
MTN	2010-2013	2,5	0,75	Aigo	2009-2014	19	3,8
Icom	2009-2013	0,3	0,07	Vina Concha y Toro	2010-2013	5,25	1,75
3 Indonesia	2009-2012	2,5	0,71	Epson	2011-2013	3	1,5
Bharti Airtel	2009-2014	11	2,2	TOTAL		339,55	76,58

LIGA PRO SPORT

DE CUMPĂRAT:

Tătăruşanu	34.667
Bozovic	39.333
Cadu	43.000
Găman	42.333
Zicu	48.333
Spadacio	53.000
Wesley	48.000
Torje	56.000
Fl. Costea	51.667
B. Stancu	54.000
Traore	41.000
	511.333

INTRĂ PE WWW.LIGAPROSPORT.RO

GOLDEN BOY

Balotelli a primit premiul pentru cel mai bun tânăr jucător U 21 din Europa

Mihai MOLNAR
mihai.molnar@prosport.ro

Mario Balotelli, atacantul lui Manchester City, a fost ales ieri „Golden Boy“, cel mai bun fotbalist al Europei sub 21 de ani.

Tupeul e un lucru pe care „SuperMario“ îl posedă din belşug. La fel şi declaraţiile surprinzătoare. După ce a primit trofeul acordat de cotidianul italian Tuttosport în urma voturilor jurnaliştilor de pe întreg continentul, vârful de 20 de ani al lui City a declarat că n-a auzit de ocupantul locului secund, Jack Wilshere (Arsenal)! În plus, Balotelli susţine că în scurt timp vrea să devină cel mai bun fotbalist din lume la toate categoriile de vârstă.

„Mă bucur că am ieşit «Golden Boy». Sper ca în scurt timp să-l transform într-un «Balon de Aur». Pentru că există un singur jucător mai bun ca mine: Messi!“, a spus Balotelli despre argentinian, câştigător şi el în 2005 al trofeului. ■

FOŞTI „GOLDEN BOY“

2009 Pato
2008 Anderson
2007 Aguero
2006 Fabregas
2005 Messi (foto)

Ştim ce înseamnă să fii suporter!
De aceea scriem mai mult despre echipa ta favorită. PRO SPORT

LA CLUB ȘI LA CHIOȘCURI

Vicepreședintele de la Oltchim Râmnicu Vâlcea, Andrei Luca, a explicat pentru ProSport unde se va găsi calendarul. „Mai întâi, fanii îl vor putea găsi la sală, la club, apoi el va fi comercializat probabil și la chioșcurile de ziare. Mă bucur că a ieșit un material foarte frumos!", spune oficialul vâlcean. Pe durata fotoshootingurilor foto, fetele și-au ales vestimentația din garderoba proprie.

HANDBAL / CAMPIOANELE DE LA OLTCHIM AU REALIZAT CEL MAI TARE CALENDAR PE 2011

PROVOCATOR

Andru NENCIU
andru.nenciu@prosport.ro

Handbalistele de la Oltchim Râmnicu Vâlcea au fost orbite. De lumina blițurilor. În fiecare zi, după antrenament, patru fete au pășit într-un studio foto. Fiecare dintre ele a poposit la shooting pe durata a două meciuri de handbal. Cu tot cu pauze. Ce a ieșit? Un supermaterial, cu finalistele Ligii Campionilor, realizat de www.studiocat.ro.

Decolteuri îndrăznețe, priviri pierdute, zâmbete largi, abdomene tonifiate și atitudine! Mingea e în terenul lor. Neagu ne hipnotizează cu privirea, cu Patricia evadăm într-un cadru imaginar al epocii disco, iar pe bustul lonelei stă inscripționat... Guess. Numai ea știe câte lovituri a recepționat! Acțiunile se succed cu repeziciune și de pe semicerc ajungem în poartă. Paula pare varianta românească a lui Lindsay Vonn, parează mingea și declanșează contraatacul. Pe dreapta sau pe stânga? Procesează rapid, trage cu ochiul, dar n-are timp... Nechita, pisica blândă ce zgârie rău, fuge ca din pușcă, iar Ardean, cu căciula croșetată din basmele lui Andersen, e deja departe. Mingea ricoșează însă la Oana. Ne zâmbește... îi furăm mingea, arbitrul nu dă nimic și suntem față în față cu Talida! Și nici n-o recunoaștem! Pare întruchiparea binelui pe pământ! Se acordă 7 m și Oltchim schimbă portarul! Intră Tereza Pâslaru, un fel de Russian Diva. Ce Lesko!?

Ce alte frumuseți din pozele sepia ale bunicilor! Nici pe Teri n-o păcălim și Oltchim iese triumfătoare din scenă. Fetele se grăbesc la cabine, Steluța ne salută scurt, cu un zâmbet de campioană, și nici pentru autografe nu le mai prindem. Pe „alchimiste" le vom revedea abia zilele următoare. În acest calendar. Până atunci, ele vă transmit „Un Crăciun Fericit!" ■

TEREZA PÂSLARU

CRISTINA NEAGU

PATRICIA VIZITIU

VALENTINA ELISEI-ARDEAN

PAULA UNGUREANU

TALIDA TOLNAI

STELUTA LUCA

Foto: www.studiocat.ro

Biblioteca Județeană
MUREȘ

CURĂȚENIE ÎN „ȘTEFAN CEL MARE"

DACĂ VINE LA DINAMO, IOAN NICULAE SCAPĂ DE FRAȚII BECALI!

de **MUREȘANU** »5

UN ANTRENOR DE LEGENDĂ DĂ VERDICTUL

PILICĂ POPESCU: „CRISTINA NEAGU E CEA MAI BUNĂ DIN ISTORIA HANDBALULUI!"

»14 de **HUȚU**

Numărul 4.115
Joi, 23 decembrie 2010
16 pagini ◤ Tiraj: 50.086

EDIȚIE NAȚIONALĂ
Editat de **Publimedia International**

578.000 DE CITITORI zilnic (SNA)
1.252.345 DE VIZITATORI unici în octombrie (SATI) pe **www.prosport.ro**

PRO SPORT

LIGA PRO SPORT

Câștigă 10.000 de euro cash!

Gigi „Iliescu" cere bani mai mulți din drepturile TV, pentru că Steaua are cea mai mare audiență

★ Dragomir „Ceaușescu": „Becali vrea să mă curețe"

»2-3

de **LIPOVAN**, foto: **HOJDA**

STEAUA FACE REVOLUȚIE

Știm ce înseamnă să fii suporter

www.prosport.ro

CEL MAI VALOROS ROMÂN NU ARE LOC LA NAȚIONALĂ!

Prețul lui Radu Ștefan s-a triplat într-un an

»13

A FOST SAU N-A FOST? CE ZIC OAMENII DE SPORT

„Corleone": „În '89 a fost lovitură de stat"

»16

N-AU MAI PIERDUT AFARĂ DE UN AN

Timișoara, campioana 2010 în deplasare

»12

PREȚ: 1,8 lei

RAPID ÎI OFERTEAZĂ PE KAKA ȘI PE CHINA!

»6

FRAȚII COSTEA, CUMPĂRAȚI CU 50.000 DE DOLARI!

»11

Biblioteca Județeană MUREȘ TÂRGU MUREȘ

OPINIE

Dan FILOTI

CORNER

dan.filoti
@prosport.ro

MOTIVUL PENTRU CARE MITICĂ E TOLERAT LA LIGĂ

Problema drepturilor TV revine în actualitate, iar discursul unora dintre patroni are mult mai multă logică decât modul în care președintele LPF continuă să împartă banii către cluburi. În această perioadă sumele provenite din televizări reprezintă una dintre cele mai importante surse de alimentare a bugetelor în România. Fără excepție. ***Dragomir are pâinea și cuțitul. Împarte așa cum îi convine, într-un algoritm mai degrabă asemănător sistemului comunist ce l-a consacrat.*** Audiențele nu reprezintă în niciun caz un criteriu, deși este un instrument reprezentativ. Poate cel mai reprezentativ. Practic, echipele care fac rating sunt private de dreptul de a face câți bani ar putea din imaginea pe care o au. Sunt voci care îl acuză pe președintele Ligii că el și instituția pe care o conduce își taie o felie importantă. ***Nu sunt dovezi pentru a avansa astfel de acuze, dar este evident că drepturile TV reprezintă pentru Dragomir modalitatea prin care ține sub control marea majoritate a cluburilor care devin astfel o masă de manevră.*** Acestea sunt practic pârghiile mașinăriei de vot și eșafodajul pe care se sprijină repetatele mandate pe care le obține la șefia Ligii. „Mențin sistemul acesta de împărțire a banilor dacă mă țineți în funcție". Practic, Steaua, Dinamo, Rapid, Craiova și Timișoara, echipele cu potențial în ceea ce privește punctele de rating, sunt în netă inferioritate față de marea majoritate a cluburilor cărora actualul sistem le garantează mai mulți bani decât ar obține din împărțirea sumei totale virate de televiziuni conform unui algoritm capitalist. Utilizat de altfel în toate competițiile puternice. Așa ne putem explica de ce decizii absurde, gen anularea unei etape din retur, deși e clar că s-ar putea juca inclusiv azi, sunt posibile. ***Felul retrograd, discreționar și urechist în care e condus fotbalul împiedică în mod evident dezvoltarea lui.*** Suntem unde suntem în mare parte din cauza celor tolerați la conducere de către o masă de oameni suficienți și fără viziune.

www.prosport.ro

„U" l-a luat pe Cristea, CFR pe Maftei! Care va termina mai sus în clasament?

„U" Cluj 51%

CFR Cluj 49%

Răspunde azi la întrebarea: „MM îl vrea pe Dică la Steaua! Are loc în primul «11»?"

Top 3 știri pe www.prosport.ro

1. **FOTO PROVOCATOR!** Fetele de la Oltchim, cel mai TARE calendar pe 2011! Campioanele, așa cum nu le-ai mai văzut!
2. **Moraes are cale liberă către Steaua!** VEZI cât trebuie să plătească Becali pentru atacant!
3. **INCREDIBIL!** Dezastrul Realului la Barça a făcut 92 de milionari între catalani!

Foto: Vlad CONSTANTINESCU

GIGI CERE BANI MAI MULȚI DIN TV!

Becali e nemulțumit de împărțirea milioanelor din drepturile TV și cere c

Lucian LIPOVAN
lucian.lipovan@prosport.ro

Drepturile TV devin, în criză financiară, tot mai importante. În pragul unei noi licitații pentru Liga I, Steaua se declară nemulțumită de modul în care s-au împărțit sumele din contractul cu RCS-Intact și cere ca banii să se acorde și în funcție de audiență, ca în Anglia sau Spania.

85 de milioane de euro plus TVA a primit Liga I pentru sezoanele 2008-2011, respectiv trei campionate. Suma a fost împărțită exclusiv conform clasamentului. **Prima clasată a încasat în jur de 3,5 milioane de euro, în timp ce ultimele, respectiv nou-promovatele, au beneficiat de cel puțin un milion de euro. Într-un moment în care Steaua este pe locul 7, loc de pe care i-ar reveni aproximativ două milioane de euro din drepturi TV, este logic să apară nemulțumirile.**

STEAUA, LIDER DE AUDIENȚĂ

Asta pentru că, pe de altă parte, indiferent de locul ocupat, Steaua încă generează cele mai mari audiențe pentru TV. Concret, în anul calendaristic 2010, Steaua a avut un rating mediu la meciurile de campionat de 4,1 pe publicul comercial masculin, cel care contează pentru televiziuni. Dinamo e pe doi cu 3,5, urmată de Rapid cu 2,5 și CFR cu 2,4. Mai mult, trebuie ținut cont că meciurile Stelei au fost în general transmise de Digi Sport, care are o acoperire mai mică, și astfel o audiență limitată, spre deosebire de echipele care au fost transmise mai des pe Antena 1.

BECALI: „NU MI SE PARE NORMAL!"

Expert în televiziuni, Becali cunoaște și el situația. Patronul Stelei a răbufnit într-o declarație pentru ProSport: „Nu mi se pare normal ca noi, care

TOPUL AUDIENȚELOR DIN LIGA I ÎN 2010

Echipă	Media de audiență
Steaua	4,1%
Dinamo	3,5%
Rapid	2,5%
CFR Cluj	2,4%
Poli Timișoara	2%
U Craiova	2%

★ Audiențele sunt măsurate pe segmentul de vârstă aferent publicului comercial urban (18-49 ani)

> Nu mi se pare normal ca noi, care facem cea mai bună audiență, să luăm doar atât
> **Gigi Becali, patron Steaua**

> Steaua să câștige tot și să ia bani din drepturi TV pentru primul loc, dacă e echipă mare. Nu după audiențe, că nu joacă singură! La noi nu se va pune în practică o astfel de grilă
> **Vasile Șiman, patron Sportul Studențesc**

> E just cum se împart banii acum. Nu există nicio echipă de fotbal în România care să merite prin joc mai mult decât ce primește conform locului din clasament. Credeți că Steaua își merită audiențele?!
> **Adrian Porumboiu, patron FC Vaslui**

> E o inepție, ca să mă exprim în termeni elevați și să nu spun direct că e o idioțenie! N-are cum să se întâmple așa ceva, pentru că s-ar face o mare nedreptate cluburilor mici! Ce-ar vrea Steaua, să ia toți banii?!
> **Ioan Neculaie, patron FC Brașov**

„GIGI CAUTĂ SĂ MĂ CUREȚE!“

Șeful LPF, Dumitru Dragomir spune că în spatele nemulțumirilor lui Becali se află dorința acestuia de a-l da jos din fruntea Ligii

Foto: Alexandru HOJDA

Doru GHEORGHIU
doru.gheorghiu@prosport.ro

Dumitru Dragomir (foto) recunoaște cu franchețe că susține acordarea drepturilor TV în funcție de clasament pentru a-și asigura voturile necesare rămânerii în funcția de președinte la Ligă.

Gigi Becali se declară din nou nemulțumit de modul în care se împart drepturile TV...
Și dacă e nemulțumit Gigi Becali, ce? Noi facem după cum spune Gigi Becali sau după cum votează Adunarea Generală?

Totuși, nu ar fi just ca banii să se împartă și în funcție de audiențele reușite de echipe?
Dacă Steaua vrea bani mai mulți, să ia campionatul! Să joace, domnule, fotbal! Dacă Oțelul merită, să ia Oțelul bani mai mulți, nu Gigi. Oricum, Gigi vine cu astea pentru că vrea să mă „curețe”!

Chiar credeți că asta vrea de fapt, să vă „curețe”?
Sunt convins. Gigi vrea să nu mai fiu la Ligă, dar nu are ce face!

„CĂ AȘA VREA P... MEA!”

Putem crede că împărțiți banii în acest fel ca să aveți masă de manevră la voturile pentru președinția LPF...
Da, fac asta ca să țină cu mine cei mulți și săraci! Ce e nedrept în asta? Da, masa mea de manevră sunt cei săraci. Eu țin cu poporul!

Dincolo de Adunarea Generală a LPF, dvs. personal vă pronunțați pentru împărțirea drepturilor TV doar în funcție de clasament, sau agreați și ideea cu audiențele ca și criteriu?
Să fie doar după clasament!

Da, dar sub ce argument?
Că așa vrea p... mea!

DRAGOMIR: „SUMA S-AR PUTEA DUBLA ÎN 2011“

În plină criză, șeful LPF este optimist și convins că va obține mai mulți bani pentru cluburi. Declarația recentă de la Hotnews e demnă de campania electorală: „Mă gândesc că această sumă s-ar putea dubla. Licitația propriu-zisă va avea loc în martie, îi așteptăm pe toți cei interesați. Totul va fi deschis, la vedere, vor fi caiete de sarcini. Cine plătește mai mult va transmite campionatul intern. Fotbalul este în continuare foarte urmărit la noi în țară, naște multe pasiuni. Vom avea o mărire de cel puțin 10% pentru drepturile TV, ascultați ce vă spun”. Dragomir mizează pe concurența acerbă dintre furnizorii de servicii Digi TV, UPC și Dolce, între care nu este exclus să apară și televiziuni care să influențeze licitația.

CUM E ÎN ALTE CAMPIONATE

SPANIA

REAL ȘI BARÇA FAVORIZATE, DAR AU FĂCUT UN PAS ÎNAPOI

Cele mai favorizate echipe din Europa în ceea ce privește drepturile TV sunt Barcelona și Real în Spania. Acestea au încasat pentru sezonul 2009-2010 câte 140 de milioane de euro fiecare! Următoarele, Atletico și Valencia, au primit 42 de milioane, în timp ce ultimele clasate iau câte 12 milioane de euro. Interesant însă, cele două mari cluburi au fost nevoite recent să accepte diminuarea procentului care li se cuvine. Înțelegerea a implicat până acum 30 din cele 42 de echipe din primele două ligi spaniole. Barcelona și Real au scăzut de la aproximativ 22,5% din sumă fiecare la 17%, adică de la 280 de milioane de euro împreună la 212,5 milioane. Valencia și Atletico au scăzut de la 13% împreună la 11%, în timp ce unele cluburi din liga a doua și-au dublat încasările. Înțelegerea nu le-a mulțumit însă pe Sevilla, Bilbao, Villarreal, Zaragoza și Real Sociedad.

LPF împarte banii din drepturile TV conform modelului italian. În fiecare an avem o corespondență cu liga profesionistă italiană și aflăm de la ei ce modificări mai fac asupra modului în care împart banii. Italienii sunt proști, oare?
Dumitru Dragomir, **președinte LPF**

ANGLIA, FRANȚA ȘI GERMANIA

25% SE ACORDĂ PE BAZA AUDIENȚELOR

Un criteriu mai apropiat de ceea ce dorește Steaua se aplică în campionatul englez, liderul în ceea ce privește drepturile TV, cu peste două miliarde de euro pentru următoarele trei sezoane. Suma se împarte în felul următor: 50% egal între toate cluburile, 25% în funcție de clasament, iar 25% în funcție de audiențele TV. Astfel, Manchester United a încasat în 2009-2010 peste 58 de milioane de euro, urmată de Liverpool, cu 56,8 milioane, în timp ce ultima a fost Middlesbrough, cu 34,9 milioane de euro. Regula 50-25-25 se aplică și în campionatele Franței și Germaniei.

ceasta să se facă după audiențe

facem cea mai bună audiență, să luăm doar atât”. Nu este exclus astfel ca apropiata licitație pentru drepturile TV să fie influențată de o astfel de dorință a cluburilor, care însă nu ar fi ușor de impus. Pentru cluburile mici ar fi o pierdere, iar majoritatea este a acestora.

MODELUL ITALIAN, COPIAT CÂND NU EXISTA!

Cererea se bazează pe situații similare din cele mai importante campionate ale Europei: cel englez și cel spaniol. Vedeți mai sus cum se întâmplă acolo. LPF folosește la noi așa-zisa grilă italiană. Și aici există însă o problemă. România a preluat modelul italian în momentul în care acesta practic nu exista!

Surse din cadrul cluburilor susțin că acest model, al împărțirii exclusiv pe baza clasamentului, a convenit în special Ligii, pentru a-și apropia cât mai multe cluburi. În realitate, în Italia, în acel moment, drepturile se vindeau separat de către cluburi, abia din 2010 revenind la vânzarea colectivă! Astfel, grila e preluată din anul 1999, când era folosită de Serie A, dar între timp piața drepturilor TV s-a schimbat radical.

Să vedem caietul de sarcini al următoarei înțelegeri pentru drepturile TV și decidem atunci cum se pot împărți banii. Cred că s-ar putea acorda o parte conform poziției și o parte după audiențe
Nicolae Badea, **președinte CA Dinamo**

Astea sunt povești! Nu au cum să facă acest lucru, pentru că nu joacă doar Steaua în campionat. Mai suntem și noi, ăștia mai săraci
Ioan Horoba, **președinte Gaz Metan**

PUBLICITATE

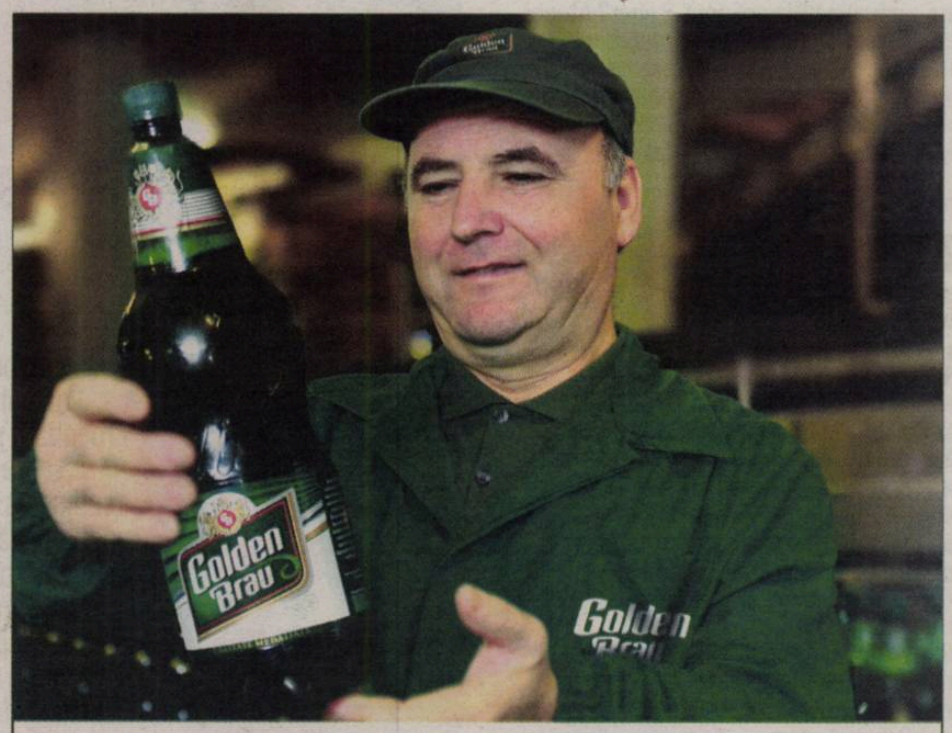

Berarii Golden Brau desăvârșesc calitatea acestei beri cu grijă și atenție

Să tot fie 40 de ani de când acești oameni au deprins pentru prima dată meșteșugul fabricării berii. Ei sunt astăzi berarii Golden Brau, care prepară o bere de calitate cu grijă și atenție și aceeași dragoste pentru meseria lor.

De aproape o viață întreagă, Constantin Teacă își împarte timpul între familie și fabrica de bere de la Craiova. Traseul său profesional a început cu poziția de operator fermentare secundară, iar vreme de 37 de ani a parcurs toate etapele de evoluție profesională, s-a specializat cu ajutorul companiei în tehnici computerizate și acum ocupă poziția de operator expert fermentare filtrare. De-a lungul acestor ani, Constantin Teacă a trecut și prin momente dificile - dezghețarea conductelor aflate la înălțime în toiul iernii - dar momentele au fost depășite cu bine, prin dedicație pentru munca sa, întărindu-i astfel convingerea că situațiile dificile te călesc și te formează. Toate experiențele și deprinderile învățate de-a lungul acestor ani l-au ajutat pe Constantin Teacă să devină un maestru în desăvârșirea unei beri de calitate, asa cum este Golden Brau.

GOLDEN BRAU. DE LA CUNOSCĂTOR LA CUNOSCĂTOR.
www.consumagoldenbrauresponsabil.ro

ÎNTÂLNIRE

GIGI BECALI A DAT NAS ÎN NAS CU SOSIA SA, MIHAI BENDEAC

Ciclul „Să râdem cu Gigi Becali" s-a transformat în „Să râdem cu doi Gigi Becali!". Patronul Stelei a primit zilele trecute o vizită extrem de interesantă la palat. Becali a făcut cunoştinţă cu celebrul actor Mihai Bendeac, cel care îl imită perfect pe latifundiarul din Pipera în show-ul său de televiziune. Bendeac nu s-a prezentat oricum, ci cu garderoba necesară pentru a face o reprezentaţie live în faţa şefului stelist, cu tot cu replicile celebre ale patronului din Ghencea. Nici finanţatorul Stelei nu s-a lăsat mai prejos şi i-a făcut un cadou actorului. Bendeac a primit în dar un uriaş tablou cu portretul lui Gigi Becali şi un crucifix!

INTERES

MEME: „NE INTERESEAZĂ DICĂ"

După ce luni şi-a reziliat contractul cu Catania, Nicolae Dică a devenit o ţintă pentru roş-albaştrii! Managerul Mihai Stoica este decis să-l aducă pe mijlocaşul de 30 de ani sub comanda lui Lăcătuş: „Am o slăbiciune pentru Dică. Nu ştiu care e situaţia lui la oră asta. E liber? Atunci ne interesează! Nu ştiu dacă el e interesat să vină la Steaua, dar pe noi ne interesează. Şi pe Marius Lăcătuş, pe mine şi pe patronul nostru!", a dezvăluit oficialul stelist. Dică negociază zilele acestea şi cu Astra!

SFAT

PETRESCU: „LĂCĂTUŞ SĂ STEA ŞAPTE ANI ÎN GHENCEA!"

Dan Petrescu l-a sfătuit pe patronul Stelei să-i mai dea răgaz lui Marius Lăcătuş: „Gigi trebuie să aibă încredere în Marius şi să-l lase la echipă cinci sau şapte ani. Doar dacă are timp la dispoziţie un antrenor poate să arate ce ştie". Acesta a mai spus că e bizar comportamentul celor care s-au bucurat de eliminarea Stelei din Europa League. „Nu înţeleg de ce unii nu au ţinut cu Steaua la Napoli. Să vedem ce vor face acum, când nu vom mai avea echipă direct în Champions League!", a continuat Petrescu, care ieri a împlinit 43 de ani.

ORICE E POSIBIL ÎN WWW.LIGAPROSPORT.RO

36
de meciuri
a evoluat Ifeanyi Emeghara în tricoul lui Partizan Belgrad, între 2004 şi 2006

29
de partide
a bifat nigerianul, în campionatul intern, în tricoul roş-albastru

UN DANEZ LA STEAUA

Thomas Villadsen, portarul care astă-iarnă a contribuit la victoria Ceahlăului în Ghencea (3-1), e vizat de roş-albaştri

Corina MLĂDINOIU
corina.mladinoiu@prosport.ro

Bogdan STERIOPOL
bogdan.steriopol@prosport.ro

Portarul danez Thomas Villadsen, cel venit în România, la Ceahlăul, din spirit de aventură, e pe cale să semneze cu cel mai titrat club din Liga I: Steaua!

Contactat telefonic, danezul a recunoscut că este surprins de interesul roş-albaştrilor, dar că deocamdată aşteaptă o ofertă oficială: „M-a sunat tata şi mi-a zis că mă doreşte Steaua, dar eu încă nu ştiu prea multe. Ce pot să zic? Sunt onorat că fac parte din obiectivele Stelei şi nu neg că mi-ar plăcea să joc în Ghencea", a spus danezul. Care apoi n-a negat că este fanul lui Helmuth Duckadam încă de când era copil pentru penalty-urile apărate în finala Cupei Campionilor Europeni. „E modelul meu de portar. Steaua se mândreşte cu o mare valoare".

CRIZA FINANCIARĂ L-A ADUS ÎN ROMÂNIA

La doar 26 de ani şi la numai un an după ce a ajuns în România, Villadsen este deja vedeta celor de la Ceahlăul. Cu el în poartă, Ceahlăul a învins Steaua cu 3-1 chiar în Ghencea. Cum a ajuns în Moldova? Odată cu criza, bineînţeles! A plecat în 2007 la FC Emmen, echipă din liga a doua olandeză, unde a stat doi ani înainte ca problemele financiare ale clubului din Ţara Lalelelor să-l trimită înapoi, acasă, la Nordsjaelland. După ce nu a jucat niciun meci în turul campionatului, Villadsen a ales până la urmă aventura. A venit în România şi nu regretă niciun moment alegerea făcută: „A trebuit să plec... Am vrut să experimentez şi să învăţ şi despre o altă cultură. Aici e cu totul altceva", a povestit Villadsen pentru ProSport. ■

Foto: Dan DUŢĂ

Aveam 9 ani şi am rămas, la un moment dat, fără portari. Antrenorul a strigat atunci de pe margine: „Cine vrea să intre în poartă?". M-am oferit eu şi, după câteva minute, a început să-mi placă
Thomas Villadsen, portar Ceahlăul

MUTARE / STEAUA S-AR PUTEA DESPĂRŢI DE JUCĂTORUL CARE A FOST PLĂTIT CU 70.000 DE EURO PE MECI JUCAT

EME PARTIZANUL

Partizan Belgrad a trimis o ofertă scrisă clubului din Ghencea pentru a-l achiziţiona pe Emeghara, jucătorul de care Meme vrea să scape, dar pe care Becali vrea să-l păstreze

Bogdan STERIOPOL
bogdan.steriopol@prosport.ro

Corina MLĂDINOIU
corina.mladinoiu@prosport.ro

meciuri consecutive. De ce? „Am greşit când l-am obligat să se opereze în acelaşi timp la ambii genunchi! I-a fost greu să revină, iar până va ajunge din nou la aceeaşi formă va mai dura cel puţin un an", au dezvăluit surse din cadrul clubului.

Foto: Bogdan IORDACHE

Eu nu pot să îl dau afară pe Emeghara pentru că este foarte credincios. Stă în post şi rugăciune, iar pentru mine asta contează. Rugăciunea lui Emeghara a apărat penalty-urile lui Tătăruşanu
Gigi Becali, patron Steaua

ALTE TEPE ALE ROŞ-ALBAŞTRILOR

EMEGHARA
Cumpărat de la Timişoara pentru 1,2 milioane de euro – posibil să plece la Partizan Belgrad pentru 300.000 de euro

PLEŞAN
Cumpărat de la Poli Timişoara pentru 1.500.000 de euro – vândut la Volga Nizhny Novgorod pentru 50.000 de euro

DAYRO MORENO
Cumpărat de la Once Caldas pentru 2.000.000 de dolari – vândut la Once Caldas pentru 500.000 de euro

ELTON
Cumpărat de la Corinthians pentru 1.000.000 de dolari - vândut la Al Nasr pentru 500.000 de dolari

RADA
Cumpărat de la Rapid pentru 800.000 de euro – vândut la Al Nasr Dubai pentru 270.000 de dolari

După trei ani şi jumătate, Ifeanyi Emeghara (26 de ani) este aproape de o despărţire de trupa din Ghencea! Partizan Belgrad, club care le-a trimis zilele trecute o ofertă scrisă roş-albaştrilor, oferind doar 300.000 de euro în schimbul nigerianului! Steaua va ieşi evident în pierdere, după ce a cheltuit nu mai puţin de 2 milioane de euro cu jucătorul de culoare pentru doar 29 de meciuri!

Adus în Ghencea de Gică Hagi, de la Poli Timişoara, fundaşul dreapta şi-a demonstrat calităţile, însă, după puţin timp, a început să se confrunte cu probleme medicale grave. Mai întâi au apărut problemele musculare, apoi s-a operat la ambii genunchi, lipsind de pe gazon aproape doi ani. S-a refăcut, a încercat să revină, dar niciodată nu putea duce două

SE TRANSFERĂ LA FOSTA ECHIPĂ

Chiar şi aşa, Emeghara este un fotbalist interesant! Dacă Becali ezită să-l concedieze, pe motiv că e băiat bun, nigerianul are deja o ofertă. Şi chiar o ofertă concretă, nu doar zvonuri. Zilele trecute, sârbii de la Partizan Belgrad şi-au manifestat interesul pentru apărătorul de bandă. „Probabil că Emeghara va pleca în Serbia, la Partizan. E fostul lui club, acolo a jucat foarte bine, iar sârbii au fost încântaţi de evoluţiile lui de la acea vreme. Nu este o sumă mare, însă pentru fotbalist este mai bine să plece acolo, mai ales că Bonfim este într-o formă foarte bună, nigerianului fiindu-i greu să-şi facă loc în echipă", au mai dezvăluit aceleaşi surse. Pe de altă parte, în urma lui Emeghara rămân banii cheltuiţi de Steaua cu el. Circa 2 milioane de euro, incluzând aici transferul, salariile şi operaţiile, pentru doar 29 de meciuri în tricoul roş-albastru! ■

CULISE / PROSPORT VĂ PREZINTĂ ASPECTE INEDITE ALE DISCUȚIILOR LEGATE DE PRELUAREA CLUBULUI DINAMO

VINE IOAN NICULAE, ADIO FRAȚII BECALI!

În cazul în care va deveni șef în „Ștefan cel Mare", bossul de la Astra va elimina influența clanului impresarilor asupra jucătorilor

« Nu știu ca vreun jucător de la Dinamo să fie proprietatea vreunui impresar. Niciun impresar nu poate decide dacă joacă sau nu un fotbalist. Altfel, el trebuie să dispară de acolo
Ioan Niculae, patron Astra Ploiești

Cătălin MUREȘANU
catalin.muresanu@prosport.ro
Mihai NEJNERU
mihai.nejneru@prosport.ro

Ioan Niculae a recunoscut acum câteva zile, în exclusivitate pentru ProSport, că negociază cu acționarii dinamoviști preluarea clubului roș-alb. Cumulând informațiile din diverse surse, ProSport a încercat să creioneze un posibil scenariu pus în scenă după ce actualul patron al Astrei va fi șef și în „Groapă". Cea mai clară concluzie se referă la faptul că Niculae nu va mai tolera sub nicio formă influența fraților Becali la club. Deși acest fapt pare greu de crezut la prima vedere, întâmplări și luări de poziție recente ale șefului de la Astra lasă clar să se înțeleagă acest lucru. Pe de altă parte, e foarte probabil ca, tocmai din această cauză, negocierile să cadă definitiv!

Nu am niciun fel de problemă cu domnul Niculae, însă jucătorii sunt liberi să aleagă cu cine semnează. Problema de la Astra a fost o neînțelegere pe care sper că a înțeles-o. Măcar să ajungă să investească la Dinamo și vom vedea atunci
Victor Becali, agent FIFA

Ieri-dimineață, la Sport.ro, Ioan Niculae a făcut mai multe declarații cu bătaie lungă legate de negocierile pe care le poartă cu Nicolae Badea și Cristi Borcea pentru preluarea clubului Dinamo. Una a atras însă atenția: „Dacă vin la Dinamo, eu voi fi unicul factor de decizie! Eu știu că impresarii trebuie să reprezinte interesele jucătorilor, nu să decidă la echipă!". Fără a pomeni nume, Niculae s-a referit la frații Ioan și Victor Becali, cei care reprezintă majoritatea fotbaliștilor de la Dinamo. Și cu care este în relații reci!

S-AU CERTAT PE FOTBALIȘTII DE LA URZICENI

Motivul finanțatorului este simplu: el s-a simțit înșelat de cei doi agenți atunci când a dorit să cumpere patru jucători de la Unirea Urziceni: Galamaz, Bilașco, Marinescu și Ricardo! Concret, deși avea semnate contracte cu respectivii, în cele din urmă aceștia au ajuns la Steaua! Iar principalii responsabili ai acestei răsturnări de situație sunt, în opinia lui Niculae, frații Becali! Surse autorizate susțin că ideea a fost dezvăluită apropiaților în mai multe rânduri de omul de afaceri: „Dacă vin la Dinamo, frații Becali nu or să mai aibă voie să se apropie la mai mult de 100 de metri de club!". O dovadă în acest sens poate fi socotită și trecerea lui Prunea la Astra, fostul dinamovist fiind un adversar declarat al agenților!

MONOPOL DE TRANSFERURI PENTRU FRAȚI?

De aici încolo, lucrurile se complică, inclusiv în negocierile dintre Niculae și șefii dinamoviști. De ce ar fi negocierile în pericol? În primul rând, pentru că, de câteva zile, Nicolae Badea și Giovani Becali negociază în secret un contract prin care pentru următorii cinci ani toate transferurile de fotbaliști vor fi intermediate doar de către firma de impresariat a acestuia. Mai mult, chiar și vânzarea propriu-zisă a acțiunilor va fi influențată de Giovani.

Din actualul lot de jucători al lui Dinamo, nu mai puțin de 13 fotbaliști sunt impresariați de firma fraților Becali. Cele mai rezonante nume: Marius Alexe, Liviu Ganea, Cosmin Moți și Ionel Dănciulescu

SĂVULESCU NU VREA SĂ VÂNDĂ!

Al doilea motiv pentru care discuțiile dintre Niculae și Dinamo nu se vor finaliza ține de faptul că Dragoș Săvulescu, acționar la club, n-ar vrea să vândă! Apropiați ai acestuia au povestit pentru ProSport că frații Becali n-ar fi chiar străini de decizia acestuia, în sensul că ar avea influențe destul de puternice asupra lui Săvulescu. ■

REVELION LA MIAMI!

Mărgăritescu, Ganea și Scarlatache merg să-l colinde pe Borcea

Nicu BĂDESCU
nicu.badescu@prosport.ro

Dinamoviștii invadează coasta de est a Statelor Unite! După ce Cristi Borcea aproape că s-a stabilit la Miami, acum alți trei „câini" vor merge în același loc, însă doar pentru a petrece Revelionul.

Dinamo se mută la Miami, cel puțin pe perioada Sărbătorilor de iarnă. Borcea stă cu viză de flotant în Florida, acolo unde se tratează de hernie de disc, iar de Revelion va avea parte de vizita a trei jucători. Este vorba de **Andrei Mărgăritescu (foto)**, Liviu Ganea și Adrian Scarlatache, elevii lui Andone hotărând să treacă în noul an în slip, pe plajă. Crăciunul l-au programat în New York, urmând ca apoi să meargă în Miami.

„SĂ-L COLINDAȚI PE BORCEA"

În momentul în care au aflat unde vor merge în vacanță cei trei colegi ai lor, ceilalți dinamoviști s-au pus pe caterincă. „«China» pleacă în America să-l colinde pe Borcea. Să-i cântați pe trei voci și din partea noastră, că poate-l trimite pe Moș Crăciun cu ceva cașcaval", au strigat dinamoviștii. ■

REMUNERAȚIE

BANI ȘI PENTRU SALARIAȚII DIN CLUB

După ce zielele trecute jucătorii au primit salariile pe o lună, astăzi și mâine vor fi plătiți și ceilalți oameni din club. Antrenorii de la Centrul de Copii și Juniori, îngrijitorii terenurilor, dar și o parte dintre conducătorii clubului de fotbal vor trece pe la casierie pentru a fi remunerați. Și la acest nivel s-au strâns datorii mari, unii dintre angajați nefiind plătiți de luni bune.

ORICE E POSIBIL ÎN WWW.LIGAPROSPORT.RO

CFR CLUJ

ÎL PREZINTĂ AZI PE MINTEUAN

Clujenii îl vor reconfirma azi în funcția de antrenor principal pe Alin Minteuan, în cadrul unei conferințe de presă care va începe la ora 13:00. Adrian Anca, principalul marcator al campioanei în Liga I, spune că Minteuan se aseamănă cu tehnicianul clubului Oțelul Galați. „Alin merge pe intensitate, nu face ședințe mai mari de 60-70 de minute, și e riguros. În vestiar, toți vin cu 45 de minute înainte de antrenament. E ca și Dorinel, cred că el îi e mentor lui Alin", mărturisește fostul atacant al CFR-ului.

OFERTĂ DE LA IRAKLIS SALONIC

TONY, DUPĂ DANI ȘI MARA

Tony da Silva (30 de ani) mai are contract doi ani și jumătate cu CFR, dar poate pleca liber, postul său fiind acoperit prin aducerile lui Maftei și Homei. Aflând situația, șefii de la Iraklis Salonic au înaintat o ofertă, mai ales că celelalte două transferuri de la CFR, Dani și Mara, au fost reușite. Mara e căpitan la Iraklis, în timp ce Dani e și el titular constant. „Avem o ofertă din Grecia și una din Portugalia", a recunoscut Jordao Baptista, impresarul lui Tony. „Antrenorul nostru ne-a întrebat pe mine și pe Dani despre Tony. I-am spus că ne-ar fi util", a confirmat și Mara.

TRANSFER

GALATA INSISTĂ PENTRU CULIO

Turcii de la Galatasaray nu renunță la gândul de a-l aduce pe Culio pe malul Bosforului în această iarnă. „Ne-au oferit 1,5 milioane, dar am refuzat", a recunoscut patronul Paszkany, care e convins că oficialii Cim Bom vor veni cu o nouă propunere. Două milioane de euro plus procent la revânzare e prețul corect al lui Culio, potrivit estimării ardelenilor.

ORICE E POSIBIL ÎN WWW.LIGAPROSPORT.RO

IENCSI REVINE ÎN GIULEȘTI

Dinu Gheorghe vrea să-l readucă pe fotbalist la Rapid, dar, de data aceasta, în funcția de director sportiv

Alex AMIRONOAIEI
alex.amironoaiei@prosport.ro

Luat la ochi de către suporteri, Dinu Gheorghe vrea să mai liniștească spiritele din Giulești prin aducerea unui fotbalist iubit de fani în conducerea clubului.

Foarte ocupat, Dinu Gheorghe a început să caute de ceva timp o fostă glorie giulețeană care să preia o parte din atribuțiile sale, dar mai ales pentru a face legătura între club și suporteri. Ținta președintelui rapidist este tocmai Adrian Iencsi, fotbalistul pe care nu l-a dorit în vară în conducerea clubului. Atunci, fundașul își dorea foarte mult să preia o funcție, dar a fost refuzat de către „Vamă" fiind nevoit să părăsească Rapidul. Foarte aproape să plece de la Concordia Chiajna, acolo unde a evoluat în tur, Iencsi este văzut de către Dinu Gheorghe ca persoana perfectă pentru a-i mai liniști pe fani. ■

TRANSFER / GIULEȘTENII NEGOCIAZĂ CU DOI JUCĂTORI STRĂINI. UNUL ARE ȘI NUME CELEBRU

8 luni au trecut de la ultimul meci oficial al lui Claudiano Bezerra da Silva, mai exact de pe 2 mai 2010, când fundașul a jucat o repriză în Omonia Nicosia - APOEL Nicosia, 1-0

CLAUDIANO BEZERRA DA SILVA „KAKA"

Locul nașterii: São José do Belmonte, Brazilia
Vârstă: 29 de ani
Post: Fundaș central
Format la: Grêmio Esportivo Jaciara (Brazilia)

Echipe la care a jucat:
★ Grêmio Esportivo Jaciara (Liga a III-a din Brazilia, până în 2006)
★ Académica Coimbra (Liga Sagres, 2006-2008)
★ Hertha Berlin (1.Bundesliga, 2008- 2010),
★ Omonia Nicosia (Prima Ligă Cipru, retur 2009-2010)
★ Hertha Berlin (2.Bundesliga, tur 2010-2011)

INTERES
Rapid îl dorește pe Kaka (stânga) pentru a acoperi golul lăsat de o eventuală plecare a lui Marcos Antonio

Foto: AFP

ÎL VOR PE KAKA!

Claudiano Bezerra da Silva „Kaka" este stoper, „Bruno China" este mijlocaș central. Primul ar veni gratis de la Hertha Berlin, iar al doilea - pe bani foarte puțini de la Rio Ave

Victor STOICESCU
victor.stoicescu@prosport.ro

Gigi STANCU
gigi.stancu@prosport.ro

Pe lângă transferurile low-cost ale bistrițenilor, Andrei Mureșan și Liviu Băjenaru, Rapid încearcă în această perioadă să rezolve și două importuri. Țintele sunt un fundaș central brazilian în vârstă de 29 de ani, care evoluează în liga secundă din Germania, și un mijlocaș ofensiv portughez de 28 de ani din prima ligă lusitană.

Claudiano Bezerra da Silva este poreclit în Germania „Kaka", dar jucătorul n-are nimic în comun cu celebrul său compatriot de la Real Madrid. Fotbalistul pe care îl vrea Rapid este fundaș central și aparține Herthei Berlin, dar n-a jucat pentru această echipă niciun meci în turul campionatului ligii secunde germane. Brazilianul a bifat însă două partide în 1.Bundesliga, în sezonul 2009-2010, după care a plecat împrumut la Omonia Nicosia, însă, după revenire, nu s-a mai impus în primul „11" al lui Markus Babbel. Tocmai de aceea, jucătorul va fi lăsat de nemți să plece gratis în această iarnă, iar Rapidul a intrat deja pe fir. „Kaka" este văzut ca implantul din zona centrală a apărării, de unde se așteaptă să plece în perioada următoare Marius Constantin sau, dacă luăm în calcul ultimele oferte, Marcos Antonio.

„CHINA" ÎN LOCUL LUI SPADACIO

Cealaltă țintă, Bruno Manuel Rodrigues Silva, sau „Bruno China" cum este cunoscut, este mijlocaș central la Rio Ave, dar are în CV și nouă apariții în Primera Division, pentru Mallorca, în sezonul 2009-2010. Are 28 de ani și este varianta ieftină a Rapidului pentru înlocuirea lui Spadacio sau chiar a lui Herea, în condițiile în care aducerea lui Eric de Oliveira pare mai mult un vis. „Bruno China" a jucat în toate cele 14 meciuri ale lui Rio Ave din acest sezon, este cotat la aproximativ un milion de euro, dar Rapidul speră să-l aducă pe o sumă de maxim 400.000 de euro. ■

Foto: EPA

15 partide oficiale din tot atâtea posibile a bifat „Bruno China" pentru Rio Ave în acest sezon, dintre care 14 în Superliga portugheză și unul în „Taca de Portugal"

SUPLIMENT
DE OPINIE FOTBALISTICĂ

CUPA ROMÂNIEI Timișoreana

SĂ NU UITĂM DE CE IUBIM FOTBALUL.

Să nu uităm de ce iubim fotbalul. Să spunem și altora cât iubim meciurile jucate cu pasiune, dedicare și fair-play. Să spunem că ne bucură: **Meciurile** în care echipă favorită luptă. Până la capăt. **Meciurile** în care stai la pauză cu sufletul la gură. **Meciurile** în care simți că situația se poate răsturna în fiecare secundă. **Meciurile** în care pasele se leagă și fazele de poartă curg. Să spunem care sunt lucrurile care fac din jocul cu mingea, fotbal adevărat. Deoarece cu cât suntem mai mulți, cu atât vocea noastră va fi mai limpede și mai clară. Alătură-te celor care cred în fotbal adevărat pe **www.fotbaladeavarat.ro** Până atunci, poți citi aici poveștile lor.

FOTBALUL ÎNSEAMNĂ SPECTACOL!

Un duel spectaculos între Cămătaru si Iovan

Petru Stanciu - București

Pentru mine fotbalul seamănă cu viața: poți obține victorii în ultimul minut, poți egala chiar dacă ești în inferioritate (numerică), iar dacă ești înfrânt, rămâi cu capul sus și o iei de la-nceput.

Cândva, fotbalul era jucat de oameni care știau să trăiască fiecare minut, să piardă doar după ce-au luptat, să învețe din înfrângeri pentru ca, pe viitor, să știe cum să câștige. Pe scurt, oameni pentru care fotbalul insemna chiar viața.
Urmăream fiecare meci, imaginându-mi ce aș fi făcut dacă aș fi fost în locul lui Belo sau Cămătaru sau Iovan, pe teren.

PUBLICITATE

POVESTEA SUPORTERILOR

ASTA ÎNSEAMNĂ PENTRU MINE FOTBAL ADEVĂRAT

66 A juca mingea! Nu a căuta întotdeauna să cerem cartonaşe sau să cerşim fault-uri, să nu simulăm fault la aproape orice contact. Să lăsăm deoparte comentariile care nu au legătura cu jocul, iar spectatorii care vin la meci, să susţină echipa, nu altceva. 99

Jurje Rădoi, Negreşti, Oaş 99

WWW.FOTBALADEVARAT.RO

Gabriel Costel Pușcaș - Timișoara

Pentru mine fotbal adevărat înseamnă respect față de adversar.....eu am început să joc fotbal după ce m-am uitat la un derby DINAMO - STEAUA câștigat de Steaua cu 3-1. De atunci țin cu Steaua, dar asta nu înseamnă că înjur echipa rivală.

Costin Nedelcu - Galați

Un meci în care se luptă până la ultimul fluier. Și în care situația se răstoarnă total, spre final. Uite, CFR-Craiova în sezonul trecut, pentru titlu. CFR-ul trebuia să câștige musai meciul. La pauză, Craiova conducea cu 2-0. CFR-ul a luptat frumos și a bătut cu 3-2. Au luat și titlul.

Cristi Paul Daniel - Iași

Fotbalul adevărat înseamnă istoria unei povești nemuritoare în sufletul fiecărui microbist.

Adrian Doncean - București

Fotbal adevărat = dăruire, efort din partea jucătorilor; susținere, încurajare din partea suporterilor; spectacol din partea suporterilor si jucătorilor.

Robert Pojar - București

Aș vrea să arate cam așa: un Răducanu memorabil, Dinu și Mocanu de fier, Dobrin și Dembrovschi magistrali, Dumitrache și Lucescu de neoprit, un Neagu stăpân pe minge. Aș vrea să văd un arbitru care dă cartonaș roșu în primul minut, dacă este cazul.

Bogdan Ionescu - Câmpina

Un sport în care spiritul de echipă și altruismul sunt cele mai importante!

Adrian Voicilă - Buzău

Mă bucura: un dribling fin; un șut cu efect din care mingea ajunge, cum spune socru-meu, acolo unde se întâlnește ziua cu noaptea - la vinclu; un călcâi, o deviere, un stop impecabil...

Florian Neculai - Buzău

Fotbal adevărat este acela în care dai totul pe teren. Sugestive, meciurile din FA Cup, când echipe de liga a V-a sau a VI-a (net inferioare valoric) demonstrează abnegație, devotament și spirit de sacrificiu duse până dincolo de extrem, uneori.

Marian Badea - Mioveni

Eu cred că fotbalul adevărat se juca pe vremea când încă mai erau în activitate jucători precum Balaci, Bumbescu, Tudorel Stoica, Augustin, Cămătaru. Atunci se juca fotbalul cu adevărat, pentru că ei jucau din dragoste pentru fotbal.

Andrei Alexandru - Craiova

Fotbalul adevărat este fotbalul jucat cu pasiune și privit cu respect!

POVESTEA UNOR JUCĂTORI LEGENDARI

MIODRAG BELODEDICI

PENTRU MINE FOTBALUL ESTE MUNCĂ ȘI DĂRUIRE

Pentru mine fotbalul a început pe maidan. De acolo până la Cupa Campionilor a fost cale lungă. Dar cu dăruire și muncă, reușești. Îmi amintesc că la juniori, mergeam la antrenamente mai devreme. Să-mi aleg dintre ghetele de fotbal rămase de la cei mai mari. Dacă veneai mai târziu, te mulțumeai c-un 45, indiferent cât purtai.

Dar nu ghetele contau. Era frumos că jucam și-mi plăcea. Nimeni n-ar putea juca fotbal, dacă nu l-ar iubi.

ILIE BALACI

FOTBALUL ESTE PRIMA MEA IUBIRE

La 19 ani m-am întâlnit cu fosta mea învățătoare. Mi-a amintit că în toate compunerile, scriam că vreau să ajung să joc cu Dobrin și Dumitrache și să fiu mai bun ca ei. În '73 am intrat ca titular în locul lui Ivan care, fără pic de invidie, mi-a spus: "Puștiule, ai să ajungi sus de tot!". Un an mai târziu am debutat la națională.

COSTEL ORAC

PE TEREN VORBEȘTE DOAR FOTBALUL

Am început să iubesc fotbalul de când mergeam cu tata la meciuri. În fiecare duminică, ne îmbrăcam la costum și mergeam la stadion ca la spectacol. Tribunele erau pline de oameni veniți cu familia. Urmăream toți, cu sufletul la gură, ce se întâmpla pe teren. Singurii care vorbeau erau jucătorii, cu mingea. Apoi a venit rândul meu să joc. Exersam de două ori pe săptămână loviturile libere. Zeci, sute la fiecare ședință. Voiam să fiu bun și asta se poate doar prin muncă.

PUBLICITATE

OPINIA UNOR PERSONALITĂȚI

ADRIAN IGRIȘAN,
SOLIST TRUPA CARGO

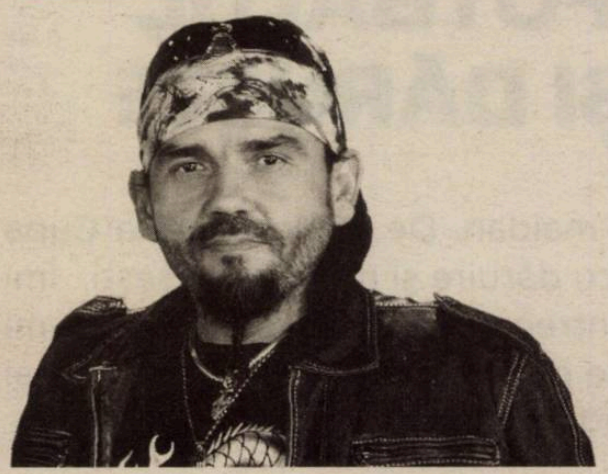

La un meci, bunicul mi-a povestit pentru prima dată despre cât de importantă e o echipă, să ai lângă tine un coleg, care să sară pentru tine, în orice moment. N-am înțeles atunci mare lucru, abia mai târziu.

Țin minte însă că, în timpul meciului, cineva de lângă noi striga „Nu-l băga în seama pe arbitru". Eu l-am întrebat pe bunicul „De ce să nu îl bage în seamă?" Atunci mi-a explicat că arbitrul luase niște decizii greșite, iar omul acela striga asta pentru ca jucătorul să nu se lase copleșit și să se concentreze mai departe. Asta voi ține minte toată viața, nu mai auzisem așa ceva. E esențial să fii concentrat la ce ai tu de făcut, să încerci să fii tu mai bun, în loc să te uiți la alții. Doar așa ajungi un mare jucător.

HORIA TECĂU,
JUCĂTOR DE TENIS

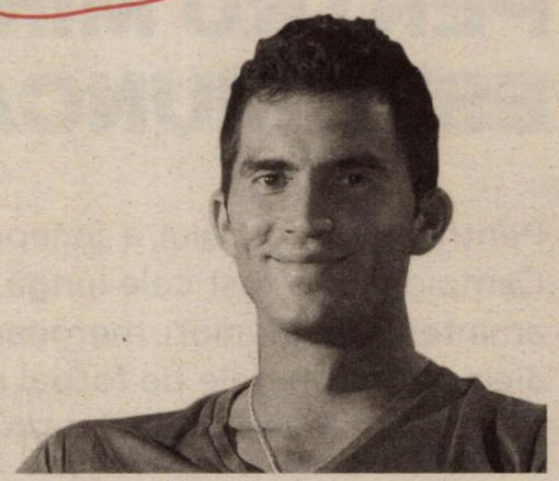

Iubesc fotbalul de când eram mic. În generală jucam fundaș și mijlocaș, pentru că îmi plăcea să alerg mult și să lupt.

Pentru mine fotbalul adevărat este competiția în care 22 bărbați se întrec în sprinturi, driblinguri și goluri. Dau totul pe teren, iar la sfârșit își strâng mâna și felicită învingătorii. Așta e fotbalul pe care toți vrem să-l vedem de fiecare dată când se fluieră începutul unui meci.

De fiecare dată, îmi doresc să văd un meci spectaculos, un meci în care numărul de goluri e invers proporțional cu cel al faulturilor. Să-mi văd favoriții jucând cu dăruire, pasiune și fair-play până în ultima secundă. Dacă văd toate astea, am avut parte de un meci frumos!

RADU PARASCHIVESCU,
SCRIITOR

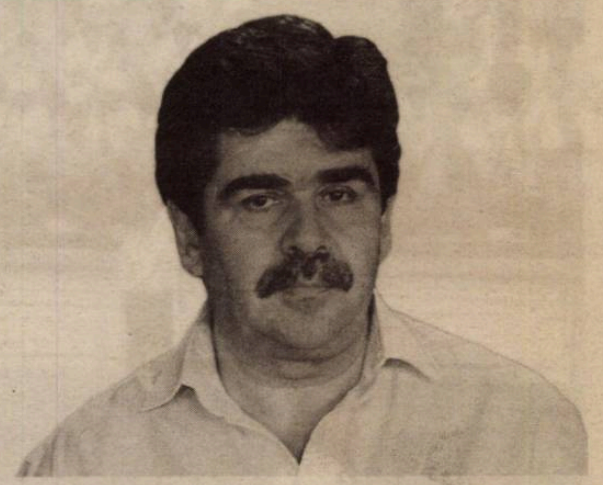

Fotbalul e o poveste frumoasă din 2 motive: e simplu de înțeles (prin urmare, și de povestit) și e plin de pasiune.

În școala generală am avut primul contact cu povestea fotbalului. Eram în vacanță și am fost pe un stadion (nici nu știu dacă avea un nume) pe care jucau Vulturii Textila Lugoj.

De atunci a trecut suficient timp, încât să-mi formez niște precepte:
1. Dă cu piciorul în minge, nu în onoare;
2. Adu-ți aminte să strângi mâna adversarului;
3. Învinge fără să îngropi.

Pentru mine, fotbal adevărat înseamnă că noroiul îți poate murdări echipamentul, dar nu și sufletul.

CLAUDIU BLEONȚ,
ACTOR

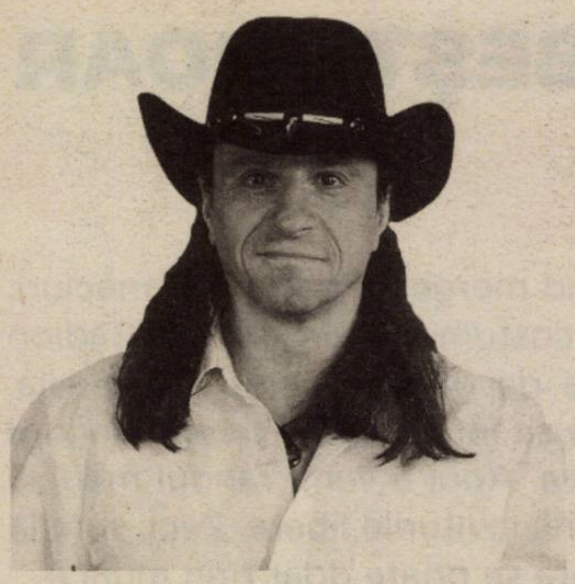

Prima experiență cu fotbalul a fost în praful uliței de la Ceptura. După, am suferit de multe ori în fața televizorului.

Cred că în fotbal, ca și în teatru, e foarte important factorul psihologic. Când știi că în orice moment, se poate întâmpla orice, doar atunci poți da în fiecare moment totul. Dacă ai atins pragul ăla, poți intra pe scenă. Și o să fie un spectacol reușit!

AFACEREA DECENIULUI!

Foto: Vlad CONSTANTINESCU

Frații Costea valorează de 100 de ori mai mult decât a plătit Universitatea pentru ei în 2005

Daniel REMEŞ
daniel.remes@prosport.ro

Universitatea a făcut la finele lui 2005 una dintre cele mai profitabile afaceri din fotbalul românesc. Pentru doar 50.000 de dolari și-a asigurat serviciile fraților Costea, care acum valorează de 100 de ori mai mult!

ProSport a intrat în posesia acordului de transfer al lui Florin Costea de la CSM Rm. Vâlcea la Universitatea. Conform actului, Știința a plătit pe Costea o sumă care acum pare ridicolă: 22.000 de dolari! În total, fotbalistul a costat 50.000 de dolari. Alin Trandafir, director sportiv la CSM la acea vreme, explică: „Florin, când s-a transferat de la Rarora la CSM, a făcut-o sub o anumită condiție, iar Craiova, pe lângă banii plătiți clubului, a stins acea datorie către o persoană, în numele CSM-ului. În total, Craiova a plătit în jur de 50.000 de dolari". În ceea ce-l privește pe Mihai Costea, acesta a ajuns gratis în Bănie! „Mihai Costea a semnat direct cu Craiova, atunci când a semnat și Florin. Conform înțelegerii dintre cluburi, în următorii ani au mai ajuns gratis la Vâlcea, în contul transferului lui Mihai, sub formă de împrumut, încă 4-5 jucători ai Craiovei", a mai spus Trandafir.

4
milioane de euro
este suma la care este evaluat Florin Costea conform site-ului de specialitate, transfermarkt.de, fiind cel mai scump fotbalist din Liga I

1,5
milioane de euro
este cota de piață a lui Mihai Costea

„BANII AU FOST BINE-VENIȚI"

Oficialul CSM-ului spune că, în ciuda sumei infime plătite pe Costea, clubul vâlcean nu a făcut o afacere proastă. „Nu am de ce să regret, pentru că nu eu am participat la negocieri și oricum, pentru noi, la acea dată, au fost niște bani bine-veniți. Așa a negociat domnul Dicu, președintele consiliului director al CSM-ului, cu domnul Silvian Cristescu mi se pare. Florin era atunci mai mult rezervă, era accidentat, avea probleme cu mâna. Dacă rămânea la Vâlcea, poate nu mai avea aceeași cotă acum. Craiova a investit în el. Oricum, mai deținem 25 % dintr-un viitor transfer", a mai spus Trandafir. ■

117
meciuri
a jucat Florin Costea pentru Universitatea în Liga I, marcând 50 de goluri

12
goluri
a reușit să marcheze Mihai Costea pentru formația olteană în 70 de partide în Liga I

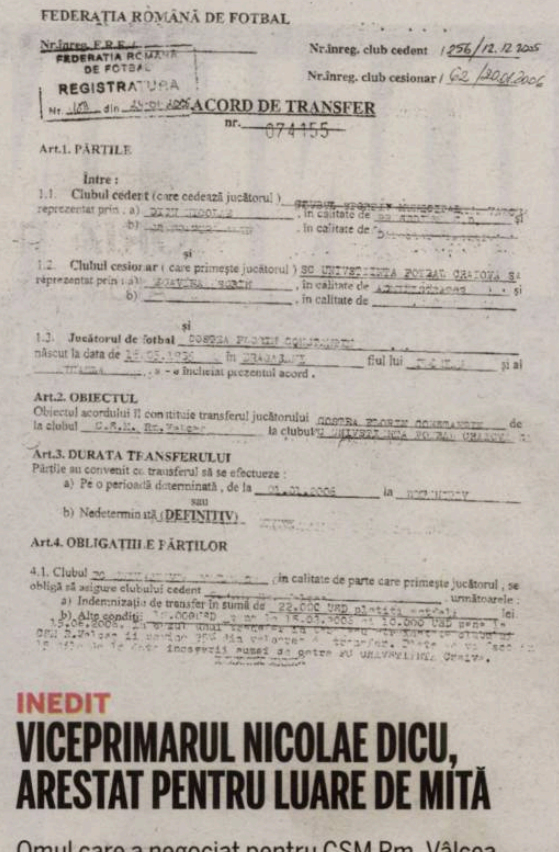
FEDERAȚIA ROMÂNĂ DE FOTBAL
FEDERAȚIA ROMÂNĂ DE FOTBAL
REGISTRATURA
Nr. 100 din 14.01.2005
Nr.înreg. F.R.F.
Nr.înreg. club cedent 1056/12.12.2005
Nr.înreg. club cesionar 62/20.01.2006

ACORD DE TRANSFER
nr. 074155

Art.1. PĂRȚILE
Între :
1.1. Clubul cedent (care cedează jucătorul) ...
1.2. Clubul cesionar (care primește jucătorul) SC UNIVERSITATEA FOTBAL CRAIOVA SA
1.3. Jucătorul de fotbal ...

Art.2. OBIECTUL
Obiectul acordului îl constituie transferul jucătorului ... de la clubul ... la clubul ...

Art.3. DURATA TRANSFERULUI
Părțile au convenit ca transferul să se efectueze :
a) Pe o perioadă determinată , de la ... la ...
sau
b) Nedeterminată (DEFINITIV)

Art.4. OBLIGAȚIILE PĂRȚILOR
4.1. Clubul ... (în calitate de parte care primește jucătorul , se obligă să asigure clubului cedent ... următoarele :
a) Indemnizație de transfer în sumă de 22.000 USD plătiți astfel ...
b) Alte condiții : ...

INEDIT
VICEPRIMARUL NICOLAE DICU, ARESTAT PENTRU LUARE DE MITĂ

Omul care a negociat pentru CSM Rm. Vâlcea transferul lui Florin Costea la Universitatea și al cărui nume apare pe acordul de transfer, Nicolae Dicu, a fost condamnat la începutul anului la trei ani și jumătate de închisoare. Înalta Curte de Casație și Justiție i-a găsit vinovați pe Mircia Gutău și Nicolae Dicu, primarul și viceprimarul municipiului Râmnicu Vâlcea, pentru luare de mită, respectiv complicitate la luare de mită.

Foto: AFP

TRANSFER
VOR UN CAMPION MONDIAL DE TINERET!

Victor Pițurcă și-a stabilit deja câteva ținte pentru campania de transferuri din această iarnă, în cazul în care va rămâne în Bănie și Știința va face rost de bani. Una dintre ele este argentinianul Leandro Atilio Romagnoli (foto), un mijlocaș ofensiv de 29 de ani care evoluează la San Lorenzo, în prima ligă din țara sa. În carieră, Romagnoli a mai evoluat la Veracruz (Mexic) și Sporting Lisabona (Portugalia). Fotbalistul a făcut parte din echipa Under 20 a Argentinei, care a câștigat în 2001 campionatul mondial de tineret.

PUBLICITATE

UNIUNEA EUROPEANĂ
GUVERNUL ROMÂNIEI MINISTERUL MUNCII, FAMILIEI ȘI PROTECȚIEI SOCIALE AMPOSDRU
Fondul Social European POSDRU 2007-2013
Instrumentele Structurale 2007-2013
ANOFM AGENȚIA NAȚIONALĂ PENTRU OCUPAREA FORȚEI DE MUNCĂ OIPOSDRU

Campanie de Comunicare privind Serviciile SPO oferite Tinerilor și Angajatorilor

E BINE SĂ AI BANII TĂI. IA-ŢI PRIMUL JOB!

"Investeşte în oameni!" | Proiect Cofinanţat din Fondul Social European prin Programul Operaţional Sectorial Dezvoltarea Resurselor Umane 2007-2013

Agenţia Naţională pentru Ocuparea Forţei de Muncă

SPECIAL

RECORD / IANCU A SCHIMBAT TREI ANTRENORI ÎN 2010, DAR TIMIŞOARA RĂMÂNE DE SPAIMĂ PE TERENURI ADVERSE

CAMPIONI ÎN DEPLASARE

Poli e singura echipă din Liga I care nu a pierdut niciun meci „afară" în 2010

REPER *Poli n-a mai simțit gustul înfrângerii în Liga I de pe 13 decembrie 2009 (0-1 cu FC Brașov)*

Foto: Szasz ISTVAN

Radu FAUR
radu.faur@prosport.ro

Timișoara se simte excelent în deplasare, acolo unde nu a pierdut niciun joc în acest an în Liga I. Ovidiu Sabău, Vladimir Petrovic și Cosmin Contra sunt cei trei antrenori cu care Poli a luat puncte de la toate echipele pe care le-a vizitat în anul calendaristic 2010 în Liga I.

Bănățenii au izbutit în anul care se încheie mai multe performanțe notabile, cum ar fi prima victorie pe stadionul lui Dinamo după 45 de ani sau primul tur de campionat fără înfrângere. Un alt record este invincibilitatea pe terenuri străine în ultimele 12 luni, Poli fiind singura echipă din Liga I care se poate lăuda cu așa ceva.

AU ÎNVINS ȘI LA „MASA VERDE"

Mai mult, Poli poate fi considerată chiar o specialistă a egalurilor: a remizat în două treimi din cele 18 partide jucate afară. Totuși, trebuie menționat că alb-violeții au pierdut unul dintre aceste jocuri pe teren (0-1 în Giulești), însă au câștigat apoi cu 3-0 la masa verde, din cauza faptului că Varga și Bălan au evoluat pentru Rapid, deși nu aveau drept de joc.

„E MAI GREU ACASĂ"

Unul dintre artizanii acestei performanțe este Cosmin Contra. „Guriță" a pus umărul la toate performanțele lui Poli din 2010, mai întâi ca jucător, apoi ca antrenor. „Mă bucur că am putut ajuta și eu la stabilirea acestui record. Probabil echipa se simte mai bine afară. Este și explicabil acest lucru, având în vedere că în deplasare joci cu echipe care atacă, în timp ce acasă e mai greu, pentru că tu ești cel care trebuie să ai inițiativa, e presiune mai mare pe formația gazdă", a spus Contra. ■

3 **înfrângeri** a suferit Poli în Liga I în 2010, toate pe teren propriu: 0-1 cu FC Vaslui, 0-2 cu Gaz Metan și 1-2 cu FC Brașov, toate cu Sabău ca antrenor

O deplasare memorabilă a fost cea de pe stadionul Dinamo. Am învins acolo după foarte mulți ani

Cosmin Contra, fost jucător și antrenor Poli Timișoara

POLI ÎN DEPLASARE ÎN 2010

RETUR 2009-10	
Bistrița – Poli	0-0
Rapid – Poli	(0-3 masa verde)
Astra – Poli	1-3
Craiova – Poli	1-2
Ceahlăul – Poli	1-1
Steaua – Poli	3-3
Dinamo – Poli	1-2
Pandurii – Poli	0-0

TUR 2010-11	
Gaz Metan – Poli	2-2
Craiova – Poli	1-1
Steaua – Poli	1-1
Astra – Poli	1-1
Pandurii – Poli	0-1
Tg.Mureș – Poli	2-3
FC Brașov – Poli	0-0
Urziceni – Poli	1-1
Dinamo – Poli	0-0
Bistrița – Poli	3-3

Bilanț: 18 6 12 0 27-18 30

LOTUL EVAZIONIȘTILOR, FĂRĂ JUDECĂTOR!

După 25 de termene în care inculpații din dosarul transferurilor au reușit să se fofileze și să amâne startul procesului, ieri aceștia au obținut o nouă tărăgănare, a 26-a! De data aceasta, de la tribunal a lipsit judecătoarea!

Costin NEGRARU
costin.negraru@prosport.ro

Procesul din „Dosarul Transferurilor" a fost amânat pentru a 26-a oară! De data aceasta, de vină nu au fost cei inculpați, ci judecătorea, care nu a venit la tribunal pentru a demara, în sfârșit, procesul lotului evazioniștilor.

Singurii prezenți ieri la TMB, dintre cei opt inculpați în acest dosar, au fost Victor Becali, Gigi Nețoiu și Mihai Stoica, toți însoțiți de avocați. Dacă primii au apucat să urce până la etajul la care urma să aibă loc audierea, managerul general al Stelei a primit vestea amânării în timp ce urca scările din fața tribunalului.

PE NEȚOIU L-AU APUCAT NERVII

Faptul că procesul a fost amânat din nou l-a enervat la culme pe Gigi Nețoiu. „E incredibil așa ceva! Nu se mai termină odată, că eu am venit de vreo 40 de ori pe aici!", a răbufnit fostul patron al Universității Craiova. Următoarea înfățișare în „Dosarul Transferurilor" va avea loc pe 19 ianuarie 2011.

PĂDUREANU A AVUT GURA AURITĂ

Încă de la începutul procesului, cei opt inculpați în „Dosarul Transferurilor" au fost conștienți de faptul că demersurile legale se vor desfășura cu încetinitorul. „S-ar putea ca acest proces să dureze vreo opt-nouă ani, dar cu siguranță vor fi consecințe foarte grave. Condamnări sau excluderi din fotbal. În câteva dintre transferurile incriminate, frauda este evidentă", anticipa Jean Pădureanu. Ultima parte a declarației este cel puțin bizară, având în vedere că și el face parte din grupul celor incriminați. ■

Foto: Cosmin MOȚEI

Alții fură liniștiți din țară și ne cheamă la tribunal tot pe noi, cei care am dus bani în România!

Gigi Nețoiu, fost acționar Dinamo

ABONEAZĂ-TE LA PROSPORT!

★ „CUMPĂR PROSPORT" PRIN SMS LA 7533 (7€ fără tva) / 1 LUNĂ
★ ONLINE: WWW.PROSPORT.RO (VISA / MASTERCARD / VISA ELECTRON SAU MAESTRO)
★ PRIN ORDIN DE PLATĂ SAU MANDAT POȘTAL (vezi talonul »)

Contravaloarea abonamentului se poate achita prin ordin de plată la orice bancă sau prin mandat poștal la orice oficiu poștal, în contul SC MEDIAFAX GROUP SA - RO43 INGB 0001 0081 9398 8920 deschis la ING BANK, sector 1, CUI: RO27189522. Prețul include TVA și taxele de distribuție. MEDIAFAX GROUP își asumă responsabilitatea trimiterii abonamentului către dumneavoastră. Eventualele erori în distribuție nu cad în sarcina noastră, dar trebuie semnalate imediat pe adresa abonamente@mpg.ro.

NUME ȘI PRENUME
ADRESA
TEL/FAX EMAIL

■ ProSport 1 lună 35 RON ■ ProSport 3 luni 85 RON ■ ProSport 6 luni 160 RON ■ ProSport 12 luni 298 RON ■ ProSport și Gândul 1 lună 50 RON

Completează talonul de mai sus, decupează-l și trimite-l împreună cu dovada plății pe adresa: Str. Aurel Vlaicu, nr. 62-66 - Departament Abonamente; prin fax: 0318.256.243 sau prin email: abonamente@mpg.ro. Abonamentele plătite până în data de 20 a lunii în curs, vor fi distribuite cu 1 a lunii următoare
■ Nu sunt de acord ca datele mele personale să fie incluse în baza de date cu cititorii produselor editate de Publimedia International, conform Legii 677/2001.

RADU ȘTEFAN, PREȚ TRIPLAT

În 2010, acțiunile clubului Lazio s-au dublat, iar românul a ajuns la cota de 15 milioane de euro!

Robert VĂTAFU
robert.vatafu@prosport.ro

Anul 2010 a fost perfect pentru Lazio, care ocupă în acest moment locul 3 în Serie A, la trei puncte distanță de liderul Milan. Și nu numai pe plan sportiv lucrurile au mers bine pentru romani. În ultimul an, valoarea acțiunilor clubului s-a dublat, iar prețurile unor jucători au crescut considerabil.

La sfârșitul anului 2009, Lazio era într-o situație critică: avea doar 16 puncte în clasament, aproape de mijlocul sezonului, iar retrogradarea amenința serios echipa antrenată atunci de Ballardini. Acum, la un an distanță, situația s-a schimbat radical: 33 de puncte după 17 etape și șanse mari la câștigarea titlului. Și asta nu e tot. Rezultatele bune din 2010 au dus la dublarea valorii acțiunilor la bursă (0,35 euro în 2009, 0,75 euro acum) și la creșterea cotelor jucătorilor laziali.

CHELSEA ÎL URMĂREȘTE PE RADU ȘTEFAN

Unul dintre cei care au „explodat" a fost chiar românul Radu Ștefan. Cotat în urmă cu un an la 5 milioane de euro, a ajuns să valoreze în acest moment 15 milioane, iar marile echipe ale Europei se interesează de serviciile lui. După Juventus și Barcelona, ultima pe fir a intrat Chelsea, presa engleză scriind ieri că Radu Ștefan ar putea ajunge pe „Stamford Bridge" în această iarnă.

Deși în Italia este considerat unul dintre cei mai buni fundași, Radu a fost ignorat de selecționerul României, Răzvan Lucescu.

„REJA A SCHIMBAT ECHIPA"

Bineînțeles, cineva trebuia să fie responsabil de tot ce s-a întâmplat la Lazio în 2010. Președintele clubului, Claudio Lotito, crede că tot meritul este al antrenorului italiano-sloven Edoardo Reja. „El a transformat echipa. Principala lui calitate este că reușește să comunice cu toți jucătorii", a spus Lotito. Reja a venit pe „Olimpico" în februarie, iar de atunci Lazio are o altă față. A terminat sezonul 2009-2010 la mijlocul clasamentului, iar acum și-a depus candidatura pentru titlu. ■

» Argentinianul Hernanes era cotat acum un an la 13,5 milioane de euro. Acum, el costă 30 de milioane

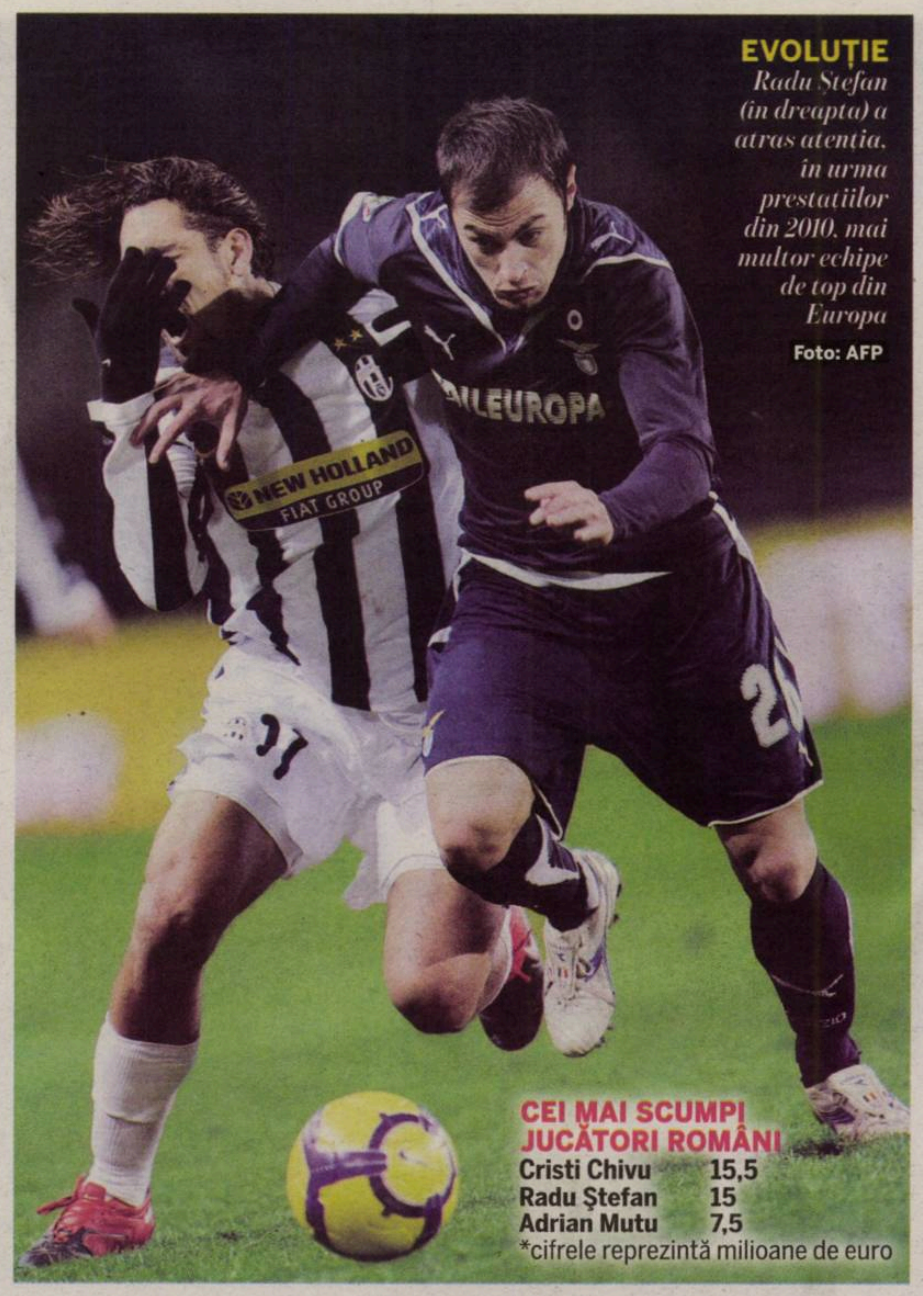

EVOLUȚIE *Radu Ștefan (în dreapta) a atras atenția, în urma prestațiilor din 2010, mai multor echipe de top din Europa*

Foto: AFP

CEI MAI SCUMPI JUCĂTORI ROMÂNI

Cristi Chivu	15,5
Radu Ștefan	15
Adrian Mutu	7,5

*cifrele reprezintă milioane de euro

Foto: EPA

CUPA SPANIEI

MECI FĂRĂ GOL PENTRU BARCELONA!

După zece victorii consecutive în toate competițiile, partide în care a marcat 42 de goluri, Barcelona s-a împiedicat marți de Athletic Bilbao, în manșa întâi a optimilor Cupei Spaniei. A fost 0-0, pe „Camp Nou", însă Guardiola i-a menajat pe Messi și Villa (foto), pe care i-a introdus abia în repriza secundă. Rezultatul era puțin scontat la casele de pariuri, remiza având cota 5,75 la Stanleybet. Returul va avea loc pe 5 ianuarie.

ITALIA

BENITEZ, DEMIS DE LA INTER?

Toată presa din Italia scrie că Rafa Benitez a fost demis de pe banca lui Inter ieri, alimentând astfel speculațiile din ultimele zile. Deși a cucerit CM al Cluburilor, tehnicianul spaniol nu mai este în grațiile patronului Moratti, care a evitat să confirme pentru presă că și-a dat afară antrenorul. „Nu vorbesc despre antrenor până nu clarificăm situația", a spus Massimo Moratti ieri.

MUTU: „SUNT LINIȘTIT"

„Briliantul" mărturisește că a reușit să se recupereze mental cu ajutorul familiei

Revista Unica a reușit să pătrundă în sânul familiei Mutu. „Briliantul" a povestit cum a devenit, datorită soției și fiicelor sale, mai puternic după un an plin de evenimente.

În ciuda tuturor problemelor cu care s-a confruntat în 2010 (suspendarea de nouă luni în cazul „sibutramina" și incidentul cu ospătarul kosovar), atacantul Fiorentinei este liniștit datorită soției sale, Consuelo, și fiicelor, Adriana (4 ani) și Maya (2 ani). „Nu mor caii când vor câinii" este deviza atacantului Fiorentinei, care le promite fanilor o revenire spectaculoasă în 2011. ■

Fotografii: Unica

PUBLICITATE

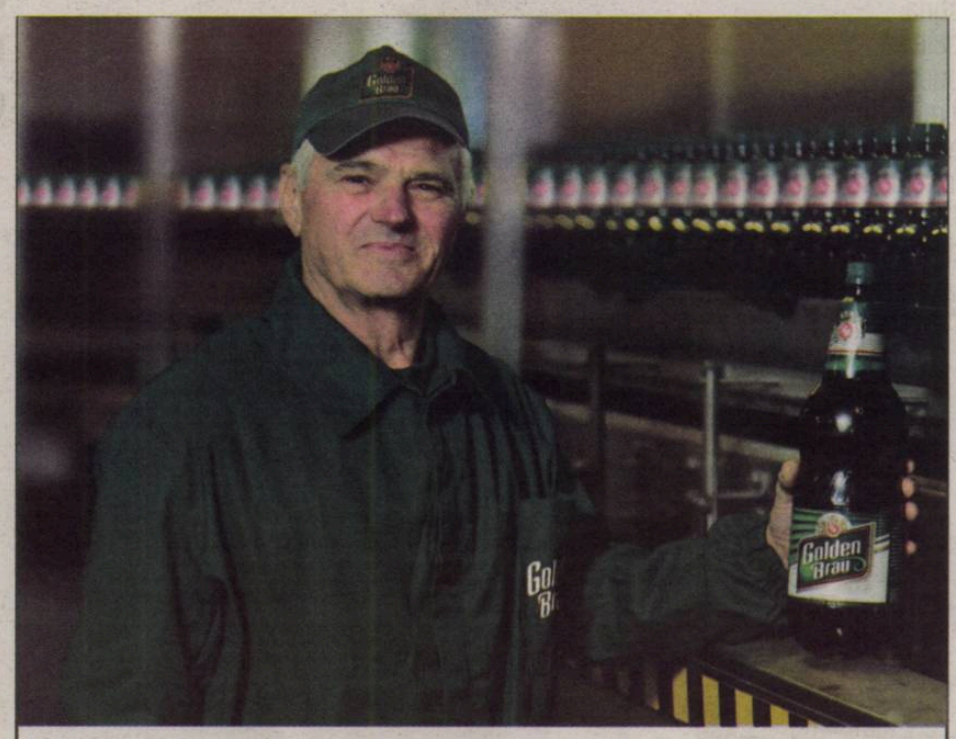

Berarii Golden Brau desăvârșesc calitatea acestei beri cu grijă și atenție

Să tot fie 40 de ani de când aceşti oameni au deprins pentru prima data meştesugul fabricării berii. Ei sunt astăzi berarii Golden Brau, care prepară o bere de calitate cu grija şi atenţie şi aceeaşi dragoste pentru meseria lor.

De 39 de ani, o zi obişnuită începe pentru Gheorghe Moldoveanu cu drumul până la fabrica din Craiova, preluarea schimbului şi desfăşurarea activităţii de operator avansat în cadrul secţiei "Fierbere". "Doar dacă eşti atent la toate detaliile poţi obţine o bere de calitate asa cum este Golden Brau, apreciată atât la noi în ţară, cât şi în străinătate şi premiată de 6 ori cu medalia de aur la competiţia "Monde Selection"." Gheorghe Moldoveanu este unul dintre oamenii dedicaţi de mai bine de 30 de ani desăvârşirii calităţii berii. El cunoaşte toate secretele plămădirii, fierberii, maturării si filtrării berii.

GOLDEN BRAU. DE LA CUNOSCĂTOR LA CUNOSCĂTOR.
www.consumagoldenbrauresponsabil.ro

„NEAGU, CEA MAI BUNĂ DIN ISTORIE“

PROGRAM TV
ASTĂZI

10:00 / DIRECT
SPORT.RO
Ora exactă în sport

18:00 / DIRECT
SPORT.RO
Ştiri Sport.ro

18:00 / DIRECT
DIGI SPORT
Fanatik Show

19:00 / DIRECT
SPORT1
Hochei: MHC Mountfield - HK Poprad

19:05 / DIRECT
SPORT.RO
Informaţia

20:05 / EXPLOZIV
SPORT.RO
BoxBuster: Marco Huck - Dennis Lebedev

ProSport nu-şi asumă răspunderea pentru eventualele schimbări operate între timp în program

Cine o va aprecia pe Cristina la adevărata ei valoare va avea câştig de cauză
Maria Covaci, prima antrenoare a Cristinei Neagu

Cristina trebuie să se bucure mai mult pe teren, pentru că în rest are tot ce îi trebuie
Maria Covaci, antrenoare

Cristina Neagu este în cursa pentru cea mai bună handbalistă a lumii în 2010, titlul urmând a fi acordat jucătoarei care va primi cele mai multe voturi din partea oamenilor din întreaga lume pe www.ihf.info

Foto: Răzvan LUPICĂ

CUM AR ARĂTA CEA MAI BUNĂ ECHIPĂ DIN ISTORIE

ANTRENOR: CONSTANTIN PILICĂ POPESCU

Constantin Pilică Popescu, antrenorul care a condus România spre trei titluri mondiale, vede la Cristina toate calităţile pe care nicio altă handbalistă nu le-a întrunit

Marius HUŢU
marius.hutu@prosport.ro

Ideea că în handbal Cristina Neagu este precum Messi în fotbal nu mai pare sub nicio formă o exagerare. Pornind de la această comparaţie, a apărut şi o dilemă: „Este Cristina cea mai bună jucătoare din istoria handbalului românesc?". Specialiştii din ţară spun că da, luând în considerare nivelul la care a ajuns Neagu, la numai 22 de ani.

Cristina Neagu şi-a făcut deja loc în cea mai bună echipă a României din toate timpurile întocmită de ProSport. „Nu-mi aduc aminte să fi existat vreodată o altă handbalistă în afară de Neagu care să fie prima atât în clasamentul golgheterilor, cât şi în cel al paselor decisive la un turneu final, la numai 22 de ani. Iar acest lucru cred că spune multe", a fost mărturisirea lui **Constantin Pilică Popescu (foto medalion)**, cel mai bun antrenor al României din toate timpurile, atunci când a început să o caracterizeze pe Cristina. „Cred că ar cam fi cea mai valoroasă jucătoare din istoria handbalului românesc. Am mai avut o handbalistă de această talie în trecut, pe Victorița Dumitrescu, care arăta la fel ca Neagu, adică subțirică și îndemânatică. Numai că în apărare era ceva mai slăbuță. Cristina ştie însă să se şi apere foarte bine", a dat apoi verdictul triplul campion mondial.

NOTA 10 LA SĂRITURĂ ŞI ŞUT

Vasile Stângă, unul dintre cei mai buni interi stânga pe care i-a avut România, acelaşi post pe care evoluează şi starul naţionalei feminine, o aşază, de asemenea, pe cel mai înalt piedestal: „La vârsta ei, este o superjucătoare. Are toate calităţile unei handbaliste complete: săritură, şut puternic şi maturitate. La fiecare capitol i-aş da nota maximă. Este foarte inteligentă în joc şi va fi peste Bojana Popovic ca valoare".

STÂNGĂ: „CA SĂ MAI CREASCĂ, AR TREBUI SĂ PLECE AFARĂ"

Dar poate Neagu să mai crească în valoare? La această întrebare, Maria Covaci, antrenoarea care a descoperit-o pe Cristina Neagu, a răspuns raportându-se la Bojana Popovic: „Bojana a ajuns cea mai mare handbalistă a lumii pentru că a fost mereu înconjurată de supervalori. Iar antrenorii au fost preocupaţi să o scoată în evidenţă".

Constantin Pilică Popescu crede că interul stânga ar mai avea nevoie doar de puţină forţă: „Îndemânarea, viteza şi forţa trebuie să fie într-un echilibru. Cristina are foarte multe procedee de aruncare şi sunt convins că în viitorul apropiat va mai inventa ceva". „Mai are mici detalii de pus la punct pentru a se perfecţiona, dar are tot viitorul în faţă. Ca să mai crească în valoare, Neagu ar trebui să plece la o echipă din străinătate. Nu ar fi rău să mai schimbe puţin aerul", a conchis Vasile Stângă. ■

PRO SPORT
Fondat 1997; ISSN 1453-3707
Tirajul ProSport este certificat de Biroul Român de Audit al Tirajelor
Tipar: coprint
Telefon: 031.825.1028; **Fax:** 031.825.1036
www.coprint.ro
PubliMedia International

Redactor-şef:	Dan Filoti	Fotbal intern:	Iulian Vâlvoiu	Director publishing:	Cosmina Noaghea	Foto:	Marius Smădu
Redactori-şefi adjuncţi:	Florin Caramavrov, Lucian Lipovan, Matei Udrea	Reporteri speciali:	Alexandru Enciu	Director editorial:	Cristian Hostiuc	Producţie:	Rodica Ghenciu
		Ligi inferioare:	Daniel Remeş	Publisher:	Daniela Radu	Distribuţie:	Dan Apostolache
		Fotbal extern:	Robert Vătafu	Vânzări:	Nicoleta Nedea	Financiar:	Sorin Dinu
		Sporturi:	Andru Nenciu	Marketing:	Daniela Şerban	HR:	Elena Şerban
Responsabil de număr:	Marius Huţu	Foto:	Alexandru Hojda	Cercetare:	Daniel Secarea	IT:	Bogdan Petre
		Art director:	Alexandru Popescu	Dezvoltare:	Simona Drăghici	Administrativ:	Sorin Cârciu
		Online:	Cosmin Boghiu	Prelucrare imagine:	Iulian Popa		
		Organizare:	Sorin Toma				

Brand Manager:	Lucian Cotreanţi
Junior Brand Manager:	Cezar Cherciu
Sales Manager:	Luiza Dobre 0318.256.317
	Vlad Florea 0318.256.234
Sales Manager Clienti Directi:	Daniel Pleşea 0318.256.232
Traffic manager:	Marina Moraru 0318.256.240

Redacţie: Bucureşti, Str. Aurel Vlaicu, nr. 62-64. Telefon: 031.825.7300; Fax: 031.825.7385; **Abonamente:** 0318.256.242/244/332, Fax:0318.256.243
Trimiteţi opiniile dumneavoastră la dialog@prosport.ro

„UNII AR VREA SĂ BOXEZ CU KLICIKO“

Lucian Bute explică pentru ProSport cum a ajuns Brian Magee în topul listei sale cu posibili adversari

Echipa lui Bute i-a oferit campionului WBO, Robert Stieglitz, 500.000 de dolari și toate încasările ce ar fi rezultat din pay-per-view de la televiziunea germană

Foto: Cosmin MOȚEI

Alexandru ENCIU
alexandru.enciu@prosport.ro

Lucian Bute va boxa pe 19 martie 2011, la Montreal, cu Brian Magee, în primul meci din seria de trei ce face obiectul contractului cu Showtime. Campionul mondial IBF la supermijlocie a explicat pentru ProSport cum a ajuns irlandezul cea mai bună variantă în acest moment.

Lucian, cum s-a ajuns la Magee?

L-am ofertat pe Mikkel Kessler, dar a refuzat. A spus că nu este încă pregătit pentru un meci în martie. Kelly Pavlik a exclus discuțiile din start. Vrea să rămână la mijlocie. Dimitri Sartison și Robert Stieglitz au refuzat și ei.

Se aude că Sartison și Stieglitz au avut oferte tentante financiar...

Nu doar ei, ci toți. Am vrut să mă bat cu cei mai buni din categorie, dar nu au fost disponibili. Trebuie să aștept să se termine Super Six.

De ce nu ai ales unul dintre cei ieșiți deja din Super Six? În speță Allan Green...

Păi ce s-ar fi spus atunci? Că am ales un adversar făcut KO de Edison Miranda, pe care eu l-am bătut anul acesta în trei reprize! Sau că ultimul meci din Super Six l-a pierdut prin KO în fața unui veteran, Glen Johnson!

Sakio Bika?

Pe Bika l-am mai bătut o dată. Ce rost ar fi avut? Magee era pe lista celor de la Showtime, a fost acceptat imediat. Este campion european, numărul 1 la WBA, neînvins în ultimele zece meciuri, practic cel mai valoros dintre toți cei disponibili *(se enervează)*...

Te deranjează comentariile făcute vizavi de valoarea adversarilor tăi?

Da, dar asta mă ambiționează și mai tare. O să mă pregătesc cum nu am făcut-o niciodată și, dacă pot, îl fac KO în prima repriză. Să spună toată lumea că e Bute foarte bun, nu că adversarii lui sunt slabi. Dar, chiar și dacă îl bat pe învingătorul din Super Six, se vor găsi unii să comenteze și să spună că mi se aduc numai jamboane ca să boxez cu ele.

Ce sunt alea jamboane?

Am văzut că ăsta e termenul folosit de unii care tot comentează și care sugerează că ar trebui să mă bat fie cu Vitali Kliciko, fie cu Pacquaio!

Se spune că vei încasa două milioane de dolari pentru acest meci...

Nu este o sumă fixă, pentru că depinde de bilete și de încasările din pay-per-view. Știți că nu-mi place să vorbesc de burse.

Ce program ai în continuare?

Plec într-o scurtă vacanță, iar pe 8 ianuarie reiau în forță pregătirea pentru meci.

PREMIILE PROSPORT 2010

ÎNTRE XAVI ȘI MESSI

Cititorii noștri și-au votat în număr mare favoriții la Premiile ProSport. Cea mai aprigă dispută se dă între „extratereștrii" Messi și Xavi pentru titlul de cel mai bun fotbalist din lume.

Până pe 31 decembrie, microbiștii pot decide cine vor fi premianții anului 2010 din lumea sportului! În acest moment, pe secțiuni, se detașează câteva dueluri interesante: Lucescu versus Petrescu pentru „Antrenorul anului" și Lucian Bute versus Cristina Neagu la „Sportivul anului". Până la finalul anului, în ediția tipărită a ProSport vor fi publicate și voturile redactorilor noștri, care, alături de cele ale cititorilor, vor decide cine sunt performerii acestui an.

Cel mai interesant duel de până acum se dă la categoria „Cel mai bun fotbalist din lume", acolo unde Xavi și Messi se află în topul preferințelor votanților. Dacă va câștiga „creierul" celor de la Barcelona în fața argentinianului, vor fi triumful și reparația morală a fotbalului inteligent propus de Xavi în fața poeziei driblingului lui Messi. Până la sfârșitul anului, cititorii își pot exprima în continuare alegerile în fiecare dintre cele opt categorii ale Premiilor ProSport. Puteți găsi nominalizații ProSport pe **www.prosport.ro**. Ponderea voturilor cititorilor este de 50% din clasamentul final, restul de 50% fiind reprezentate de voturile redactorilor ProSport.

VOTEAZĂ-I PE CEI MAI BUNI DINTRE CEI MAI BUNI!

VOT PRIN SMS
TRIMITE OPȚIUNILE TALE LA 1813*
(Exemplu: Lucescu, Bute, Rat, Wesley, Torje, Gardoș, Lipă, Messi)
* număr cu tarif normal, valabil în rețelele Orange, Vodafone și Cosmote

VOT PRIN TALON
Completează talonul cu datele personale și cu opțiunile tale și trimite-l la **Str. A. Vlaicu, 62-66, sect. 2, București. Data limită a Poștei este 22 decembrie**

VOT ONLINE
Votează online pe **www.prosport.ro**
Poți să votezi o singură dată pe zi

NUME:
PRENUME:
LOCALITATE:
TEL.:
E-MAIL:

Prin participarea la scrutinul „Premiile ProSport 2010" cetățenii își dau consimțământul ca datele lor de identificare să intre în baza de date a organizatorului, conform legii 677-2001, acestea putând fi folosite pentru activitățile de marketing ale acestuia, și își asumă cunoașterea și respectarea regulamentului de desfășurare a scrutinului, disponibil pe www.prosport.ro.

ANTRENORUL ANULUI
STRANIERUL ANULUI
ROMÂN DIN LIGA I
STRĂIN DIN LIGA I
SPORTIVUL ANULUI
FOTBALIST LIGA A II-A
ÎNTREAGA ACTIVITATE
CEL MAI BUN DIN LUME

A FOST, DOM'LE, A FOST!

Oamenii din fotbalul românesc au răspuns ieri la întrebarea lansată de filmul lui Corneliu Porumboiu: a fost sau n-a fost Revoluție acum 21 de ani?

» Eu percep evenimentele drept Revoluție, dar nu aș vrea să comentez prea mult pe marginea lor. A trecut mult timp de atunci
Nicolae Badea, președinte CA Dinamo

» Cred că au existat securiști care au trădat și au devenit apoi oameni de afaceri prosperi. Mai există și oameni care au participat interesați la evenimentele acelea, apoi au dispărut din peisaj
Mircea Sandu, președinte FRF

Doru GHEORGHIU
doru.gheorghiu@prosport.ro

Costin NEGRARU
costin.negraru@prosport.ro

Aproape toți oamenii din fotbal rămân la părerea că în decembrie 1989 s-a întâmplat ceva spontan și exclud varianta unei lovituri de stat. Mircea Sandu o numește „revoltă populară", Porumboiu crede că a fost „o conjunctură favorabilă". Doar Mitică Dragomir declamă: „A fost lovitură de stat!".

Lumea fotbalului nu s-a simțit manipulată în timpul evenimentelor din '89. „N-am mai spus lucrul acesta până acum! Eu și Cristian Bivolaru am fost acolo, am văzut multe drame pe stradă și am petrecut multe ore chiar în locul în care se trăgea. Revolta a fost una spontană, nu cred că au fost oameni care au dirijat evenimentele. Ulterior au existat personaje care au avut interesul ca Ceaușescu să moară repede", povestește Mircea Sandu, președintele FRF. Părerea sa e împărtășită, fără excepție, de alți oameni din sportul românesc. Printre ei, și fostul arbitru Adrian Porumboiu: „Sunt convins că a fost ceva spontan. Când au sărit cărămizi din Zidul Berlinului, era clar că măcar o cărămidă sau ceva praf va ajunge și în România. A fost o conjunctură mondială care a provocat și evenimentele de la noi".

Ionuț Luțu, fost fotbalist
A fost Revoluție, tată! Lumea nu a mai suportat și a ieșit în stradă. Și acum sper ca politicienii ăștia să rezolve cu sărăcia asta, că poate iese o nouă Revoluție!

„CORLEONE" ÎI MULȚUMEȘTE LUI ILIESCU

Singurul care susține altceva este președintele LPF, Dumitru Dragomir: „Clar a fost lovitură de stat, dar trebuie să-i mulțumim lui Ion Iliescu, pentru că datorită lui e România acum în UE. Singurul lucru pentru care ar trebui condamnat Iliescu e că l-a omorât pe Ceaușescu în ziua de Crăciun!". ■

PUBLICITATE

SRL™

Vodafone Mobile Broadband

Prezentarea finală-finală-finală se face în drum spre întâlnire

Pentru că de acum, modemul de internet mobil Vodafone vine cu:
- aplicații de birou
- pachet antivirus complet
- 2GB spațiu de stocare

Ai cea mai bună acoperire și cel mai rapid internet mobil.

Ai idei, avem soluții. Vodafone Business.

power to you

vodafone

www.vodafone.ro/business

Oferta este disponibilă pentru clienții persoane juridice care aleg un abonament din portofoliul de abonamente Internet Nelimitat începând cu 11,45 €/lună (Internet Nelimitat Plus), TVA inclus.

Biblioteca Județeană MUREȘ TÂRGU MUREȘ

LA MULȚI ANI CITITORILOR NOȘTRI!

Următorul număr al ziarului va apărea marți, 28 decembrie

Românul care joacă fotbal în 1389

Povestea lui Daniel David, fotbalist în Liga a III-a din Iran, pare venită din alte timpuri ★ Calendarul persan este în urmă cu 621 de ani ★ „Adulterul femeilor se pedepsește cu lapidarea, mănânc doar orez și kebab, am doar trei programe TV și internet pe mobil" ★ Fotbalul iranian e tot în Evul Mediu: la înfrângeri se sacrifică oi, pentru a alunga ghinionul

»8-9

de **ANDRIEȘ**

Numărul 4.116
Vineri, 24 decembrie 2010
24 pagini ◤ Tiraj: 47.000

EDIȚIE NAȚIONALĂ
Editat de **Publimedia International**

578.000 DE CITITORI zilnic (SNA)
1.252.345 DE VIZITATORI unici în octombrie (SATI) pe **www.prosport.ro**

PRO SPORT

Câștigă 10.000 de euro cash!

»17

Mircea Sandu, șeful FRF, este omul anului 2010 prin performanța sa excepțională de a ieși biruitor în lupta cu boala. Înaintea Crăciunului, ProSport îi cere „Nașului" să aplice rețeta și în campionatul românesc deja grav bolnav

ÎNVINGE CANCERUL!

Măcinat de corupție, ajuns pe locul 56 în lume și ciuca bătăilor la națională, fotbalul are nevoie de o terapie de șoc aplicată cu o voință de fier

»18-19

de **GHEORGHIU**; foto: **IORDACHE**

S-AU PRINS ȘI ENGLEZII

Four-four-two: Rapid, ca-n Epoca de Piatră!

»10

SĂ RÂDEM CU PASZKANY

„Cu Minteuan începe «era Ferguson» la CFR!"

»11

PULHAC A DIBĂCIT VERIGA SLABĂ

„Santander nu face mare brânză în Liga I"

»7

S-A FĂCUT DREPTATE

Performerele de la Euro, premiate cu 1,5 milioane lei

»15

NICOLAE DICĂ REVINE ÎN GHENCEA

„CÂND M-A SUNAT MM, ĂM UITAT DE ASTRA!"

de **STERIOPOL** »2

AȘA TRECE GLORIA LUMII

MAȘINA LUI ȚĂLNAR A AJUNS LA BIANCA DRĂGUȘANU

de **BĂDESCU** »6

PREȚ: 1,8 lei
5 948360 100259 04116
WWW.PROSPORT.RO

Biblioteca Județeană MUREȘ TÂRGU MUREȘ

OPINIE

Dan FILOTI

CORNER

dan.filoti
@prosport.ro

RĂSPOPITUL

Imaginile cu Mircea Sandu din paginile 18-19 sunt cele mai spectaculoase, iar zâmbetul de pe prima pagină e cel mai sincer văzut vreodată la acest abil om de fotbal. Acum un an, pe vremea asta, la pozele cu președintele federației te uitai în șoaptă. Broboanele bolnăvicioase și petele trădau tratamentul intens și lupta organismului cu o boală așa-zis invincibilă. *Voința omului și instinctul de supraviețuitor al atacantului l-au făcut pe Sandu să iasă triumfător. A fost o lecție de viață pe care el ne-a dat-o nouă, tuturor. Asistăm la, poate, cea mai spectaculoasă metamorfoză din fotbalul românesc.* Vremurile cu paparazzi pozând sprituri și grătare federale au apus. Acum vedem un învingător lucrând la sală. Curajul, forța și responsabilitatea de care a dat dovadă Sandu în 2010 în lupta cu cancerul le așteptăm transferate în 2011 în modul în care conduce fotbalul. Știe și poate. *Ironia sorții face ca Sandu să fi fost numit de neprieteni cancerul fotbalului românesc. Pentru a învinge și această sintagmă, e nevoie de o serie de măsuri care să dea startul vindecării unui organism teribil de suferind.* După tot ce a trăit, e sigur că Mircea Sandu vede tot ceea ce se petrece în fotbal cu totul și cu totul altfel. Eu unul sunt sigur că va încerca să facă bine și fotbalul. Pot fi acuzat de naivitate, dar în Ajun de Crăciun și cu gândul la ce va fi la anul, îmi vine să pariez pe platforma program a lui Sandu (porecla Nașul mi se pare deja nepotrivită). Îmi vine să îl compar cu „Răspopitul" din filmele cu Toma Caragiu. La mulți ani! Lui și tuturor microbiștilor și nemicrobiștilor.

www.prosport.ro

EXCLUSIV Dică s-a înțeles cu Steaua: "Urmează să stabilim detaliile!"

WWW.PROSPORT.RO A ANUNȚAT ÎN EXCLUSIVITATE TRANSFERUL LUI DICĂ!

MM îl vrea pe Dică la Steaua! Are loc în primul „11"?

NU 41%

DA 59%

Răspunde azi la întrebarea:
„Care e cel mai tare transfer al iernii?"

Top 3 știri pe www.prosport.ro

1. Frații Costea, **afacerea secolului în fotbalul românesc!**
2. **Fanii lui Dinamo și-ar putea vedea visul cu ochii!** Vine Ioan Niculae, adio frații Becali!
3. **ADIO Milan!** VEZI noul club al lui Ronaldinho!

MOMENTELE DE REFERINȚĂ ALE LUI DICĂ LA STEAUA

SCLIPIRILE DE LA KIEV

În 2006, Steaua, în grupele Champions League, spulbera în Ucraina pe Dinamo Kiev, scor 4-1. Din cele patru goluri, stelistul a bifat două reușite superbe. Una din lovitură liberă, iar a doua după o cursă excelentă de la jumătatea terenului, încheiată cu o scăriță peste portarul ucrainean.

GOL MAGNIFIC C

În același sezon și tot în grupele Champions League, Steaua a scos remiză pe tărâm franc 1-1 cu Lyon. Exact de z lui de nume, în decem

TRANSFER / STEAUA A ANUNȚAT IERI PRIMUL TRANSFER AL IERNII

S-A ÎNTORS ACASĂ!

Mihai Stoica a fost cel care l-a convins pe Nicolae Dică să se întoarcă în Ghencea, iar Lăcătuș și Becali nu s-au împotrivit repatrierii fostului număr 10

Bogdan STERIOPOL
bogdan.steriopol@prosport.ro

Daniel VLAD
daniel.vlad@prosport.ro

Steaua a reușit ieri să rezolve primul transfer din pauza competițională! Mihai Stoica este artizanul mutării, acesta sunându-l miercuri seară pe Nicolae Dică pentru a-l convinge să îmbrace tricoul roș-albastru după o pauză de doi ani și jumătate. Ieri, site-ul www.prosport.ro a anunțat în exclusivitate înțelegerea dintre Dică și Steaua, informație confirmată după câteva ore de Gigi Becali într-o conferință de presă.

Plecat la Catania în 2008, după finalul Campionatului European din Austria și Elveția, Nicolae Dică n-a reușit să se adapteze în Serie A! După un început promițător, mijlocașul a trecut ușor-ușor pe banca de rezerve, după care a primit o mână de ajutor de la fostul antrenor, Oleg Protasov, care l-a adus la Iraklis Salonic. A marcat trei goluri în Grecia, dar n-a convins și a ajuns la CFR Cluj. Repetent la capitolul eficacitate, el a fost împrumutat din nou la Manisaspor! În cele din urmă, și-a reziliat contractul cu Catania, deși Steaua încă mai are bani de primit de pe urma trecerii lui acolo, după care a negociat cu Astra Ploiești.

Dică e un fotbalist de mare valoare! Un jucător bun, care ne-ar ajuta. Normal că mi-ar plăcea să lucrez din nou cu el, orice antrenor și l-ar dori!

Marius Lăcătuș, antrenor Steaua

3
trofee
a câștigat Dică în Ghencea: două campionate (2005, 2006) și o Supercupă a României (2006)

A REFUZAT 350.000 DE EURO DE LA ASTRA

Negocierile cu ploieștenii s-au derulat la începutul acestei săptămâni! A ezitat să parafeze înțelegerea, deși totul era concret: 200.000 de euro la semnătură, plus 150.000 de euro salariul pe sezon. Febleța lui Meme, Dică a fost contactat de oficialul stelist miercuri seară! S-au înțeles verbal, urmând ca în aceste zile să semneze: contract până în vară, cu 10.000 de euro pe lună!

ȘI LĂCĂTUȘ L-A VRUT

Nu doar Mihai Stoica l-a dorit pe Dică reîntors la Steaua, ci și antrenorul roș-albaștrilor. Meme a discutat de mai multe ori cu „Fiara" pe această temă, cei doi reușind să-l convingă și pe Gigi Becali de utilitatea transferului. „Nu ne costă mult, știe echipa, iar noi credem că mai poate ajuta Steaua!", a fost mesajul celor doi. După ce Becali și-a dat acceptul, părțile s-au pus de acord telefonic asupra detaliilor, în acest moment lipsind doar semnătura de pe acte! Pe 10 ianuarie, Dică va reintra din nou pe poarta stadionului din Ghencea, ca jucător al Stelei!

ULTIMA ORĂ

ÎL ADUCE ȘI PE ZENGA ÎNAPOI?

Potrivit presei, italianul Walter Zenga (foto) a fost demis de arabii de la Al-Nassr Riad. Relația dintre Meme Stoica și Zenga este una excelentă, astfel că nu ar fi exclus să asistăm la o mutare surpriză. Despre Zenga au scris și ziarele din Italia, cum că s-ar afla pe lista lui Moratti la Inter.

Foto: PROSPORT

Dică o să vină la Steaua, însă el nu mai este cel care a fost. Au trecut câțiva ani de când a plecat de la Steaua. Mi-a plăcut că a zis că nu contează banii pentru el
Gigi Becali, patron Steaua

SPECIALIST ÎN LOVITURI LIBERE

În acest moment, stelișTii nu au niciun executant de lovituri libere. Poate doar pe Bogdan Stancu, însă nici acesta nu excelează. Venirea lui Dică ar rezolva această problemă, fotbalistul fiind recunoscut pentru iscusința sa la astfel de faze. „Aveam nevoie de un astfel de fotbalist, care să facă simbioza între faza de apărare și cea de atac, dar acum eu știu dacă mai poate, că au trecut anii peste el. E bun și la faze fixe, și la lovituri libere, sper să fie acel jucător de care avem nevoie", a mai spus Becali.

Dică revine la Steaua? E problema lor, ciorba reîncălzită nu e prea bună. Să nu uităm că Dică nu prea a jucat în ultimul timp
Dinu Gheorghe, președinte Rapid

N

…cașul și-a făcut un …u special, înscriind în …asare: stop pe piept …t din prima, la colțul …, fără nicio șansă pen… …oalkeeperul Coupet.

VICTORIE CU „BORO"

În aprilie 2006, fotbalistul a adus de unul singur victoria roș-albaștrilor, la București, cu Middlesbrough, scor 1-0. Preluare cu spatele la poartă, piruetă pe lângă fundașii englezi și șut la vinclu, fără nicio șansă pentru Schwarzer. Și în meciul retur, fotbalistul a deschis scorul, însă englezii au reușit o calificare miraculoasă, scor 4-2.

Foto: MEDIAFAX

DE CE A FOST ADUS DICĂ LA STEAUA

E IEFTIN
Transferul lui Dică nu i-a costat pe roș-albaștri niciun euro! Fotbalistul a venit liber de contract, după ce și-a încheiat conturile cu Catania. Nu a avut pretenții pentru vreo sumă la semnarea contractului, fiind de acord să primească plafonul stabilit de Becali: 10.000 de euro lunar. „Dică a acceptat pentru că are nevoie de Steaua! A intrat un pic în umbră, iar Steaua îl poate ajuta să iasă, poate din acest motiv a acceptat propunerea lui Meme", au dezvăluit surse din cadrul clubului.

RELAȚII BUNE CU MEME ȘI CU LĂCĂTUȘ
Unul dintre principalele motive pentru care Dică se poate impune la Steaua este faptul că mijlocașul se cunoaște cu Mihai Stoica. La fel de bine se înțelege și cu antrenorul Lăcătuș, cu care a lucrat înainte de a pleca la Catania. „Am o slăbiciune pentru Dică, am lucrat împreună și ne cunoaștem foarte bine", a spus MM.

POATE DEVENI LIDER
Banderola de căpitan a devenit o telenovelă în tabăra roș-albastră! În cantonamentul din Turcia, Lăcătuș îi va pune pe fotbaliști să își aleagă căpitanul, iar foarte probabil, din respect, jucătorii îl vor vota pe Dică. „Îmi place Dică pentru că are calități de lider, știe să monteze jucătorii. Are motivație și știe cum să fie pe teren", a recunoscut și Becali.

UNDE AR PUTEA JUCA
Transferul lui Dică, dar și plecările iminente ale lui Kapetanos ori Bilașco l-ar arunca pe ex-piteștean direct în echipa titularilor. Foarte probabil, din primăvară, în sistemul 4-2-3-1, pe faza de atac, Dică va fi prezent în centru, cu Tănase pe flancul drept, iar Surdu pe cel stâng. Vârf împins va fi Bogdan Stancu, cel care în tur a evoluat în linia a doua.

APROAPE DE NAȚIONALĂ
Deși are 30 de ani și se află într-o scădere de formă, Dică speră să intre din nou în circuitul echipei naționale. Ultimele prezențe le-a bifat când evolua la Cluj, Răzvan Lucescu convocându-l în turneul amical din Austria, 0-1 cu Macedonia și 3-0 cu Honduras. Cele mai multe prezențe le-a strâns când evolua în Ghencea. În acest moment se află la cota 32 sub tricolor, reușind să marcheze de nouă ori.

CE SPUN FANII ROȘ-ALBAȘTRI PE SITE-UL PROSPORT

STELIST:
„Bravo, Dicane, ai ales cu sufletul. Nici nu mă gândeam să te duci la rivale. Noi toți te vom susține"

CNN:
„Bine ai revenit, Dicanio... Să redevii numărul 10... Număr care ne-a lipsit de la plecarea ta"

GEO:
„Sper ca Meme să nu-i aducă și pe Petre Marin și Ghionea..."

82%
dintre suporterii roș-albaștri
care au votat pe site-ul www.prosport.ro consideră că venirea lui Dică este benefică

TARZAN:
„După 3 etape din retur, vei fi fluierat ca și în Gruia!!! Bineînțeles, tot cu frâna de mână trasă vei juca!!!

CRISTI0978:
„Meme urmează rețeta de succes a celor doi conducători din «Ștefan cel Mare»: frații Becali"

CĂTĂLIN:
„Bun venit, Dicanio! Luăm titlul cu tine și cu Stancu"

Foto: Cosmin MOȚEI

125
de meciuri
a jucat mijlocașul în campionat pentru Steaua, timp în care a marcat 54 de goluri

68
de goluri
a strâns Dică pentru roș-albaștri în toate competițiile. A jucat 172 de meciuri în total pentru trupa din Ghencea

„CÂND TE SUNĂ MEME, UIȚI DE TOATE!"

Nicolae Dică este sigur că reîntoarcerea sa în Ghencea va fi de bun augur

Daniel VLAD
daniel.vlad@prosport.ro

Nicolae Dică și-a încheiat conturile cu Catania la începutul săptămânii, iar de ieri a primit vestea că are ușa deschisă în Ghencea. După ce s-a înțeles cu Meme Stoica și cu Marius Lăcătuș, „Dicanio" abia așteaptă să se întoarcă la echipa la care s-a consacrat, mai ales că, spune el, mai are multe lucruri de demonstrat!

Nicolae, te-am sunat să te întreb de Steaua. Ce faci, vrei să vii?
Tu ce-ai face? Normal că îmi doresc să vin la Steaua. Când Steaua te caută, nu trebuie să stai prea mult pe gânduri până să accepți oferta.

Te-ai înțeles cu conducerea?
Am vorbit cu nea Marius și cu Meme Stoica și în mare parte ne-am înțeles asupra trecerii mele în Ghencea. Îi mulțumesc lui Meme, pe care îl consider ca și tatăl meu, pentru că s-a gândit din nou la serviciile mele.

> Cu nea Marius mă înțeleg foarte bine. Am mai lucrat cu dânsul și știu că vrea performanță la Steaua
> **Nicolae Dică,** fost mijlocaș Steaua

Dar nu ai discutat și cu Astra?
Ba da, e adevărat! Mă înțelesesem chiar cu dânșii, însă atunci când primești un telefon de la Meme, uiți de toate... Oricum, le mulțumesc oamenilor de la Astra pentru oferta pe care mi-au făcut-o, însă Steaua are și va avea oricând prioritate!

„VREAU SĂ REVIN LA NAȚIONALĂ"

Suporterii abia așteaptă să te reîntorci...
Sunt sigur că voi face treabă bună la Steaua, mai ales că o să am și șansa să revin la echipa națională. Consider că nu mi-am spus încă ultimul cuvânt în fotbalul românesc.

Roș-albaștrii n-au terminat pe o poziție fruntașă acest tur...
Steaua rămâne Steaua, orice ar fi. Chiar dacă se află pe locul 7, eu sunt sigur că poate reveni în fruntea clasamentului. ■

Foto: Cosmin MOȚEI

„ADIO ȘI „GERALDO!"

Gigi Becali a anunțat ultimul nume de pe lista disponibilizărilor

Bogdan STERIOPOL
bogdan.steriopol@prosport.ro

Corina MLĂDINOIU
corina.mladinoiu@prosport.ro

După Kapetanos și Anghelov, Geraldo (foto) va pleca și el la vară, din cauza salariului.

Ieri, într-o conferință de presă ce a durat aproape 30 de minute, Becali a dat cărțile pe față. Finanțatorul a anunțat lista cu disponibilizări, Geraldo fiind ultimul nume care s-a înscris: „Nu le mai scădem salariile, deja sunt scăzute, am încercat, dar nu se poate. Toți iau câte 10.000 pe lună. Doar Geraldo, Anghelov și Kapetanos, care pleacă, mai sunt... Geraldo ia 20.000 de euro, dar are contract până în vară și apoi la revedere! A jucat, a tras mult, nu ai ce să spui, dar din vară să se ducă cu Dumnezeu... Despre Kapetanos? Nu va mai fi în retur la Steaua și gata. Cum, necum, asta va fi. Să terminăm și cu el!", a dezvăluit șeful steliștilor. În afara celor trei, Bilașco, dar și Onofraș, care nu s-a adaptat de nicio culoare în Ghencea, vor fi vânduți pe sume infime: „Doi antrenori români m-au întrebat de Onofraș. Unul este Mihai Stoichiță. Dar nu știu dacă poate juca acolo, în Cipru. I-am zis să-mi dea 100.000 și să-l ia. Chiar 50.000 sau 25.000. Și pe Bilașco la fel", a mai spus Becali.

BECALI DESPRE

MORAES: „Nu dau un milion pe el!"
„Până pe 1 februarie, nu discut de Moraes. Să dea Dumnezeu să primească Gloria Bistrița un milion plus TVA, dar este exclus să dea Steaua atâția bani pentru el!"

TĂNASE: „L-am luat că vorbeau toți de el"
„Eu nu îl știam pe Tănase de la Pitești. Eu l-am luat pentru că toți vorbeau despre el, dar eu nu știam, nu-l văzusem jucând"

REGRET CĂ AM LUAT «LOTUL URZICENI»

Gigi și-a mai exprimat un regret: „Dacă nu îi luam pe cei de la Unirea, poate nu eram acum pe locul 7. Poate nu mai pierdeam atâtea meciuri, îmi vine să mă sinucid. I-aș da și pe 50.000 de euro. M-am păcălit și eu, cum s-au păcălit și alții. Mai puțin Dan Petrescu, care i-a stors de tot la Urziceni". ■

OPINIE

Mihai MIRONICĂ

PE BUNE

mihai.mironica@protv.ro

PLAFONUL CU STELE

HBO a încercat să incite publicul cu un serial anunțat drept „primul original produs în România". Printre crăpături s-a strecurat însă ulterior informația că „primul original" (cu Marcel Iureș în rol principal) se bazează de fapt pe un alt serial de pe alte meleaguri. „Originalitatea" serialului și titlul său, ***„În derivă", m-au dus cu gândul la Steaua.*** „În derivă" este un serial care rulează în Ghencea deja de câteva sezoane: locul 6 în campionat în 2009, locul 4 în 2010, locul 7 la mijlocul acestui sezon de grație. ***Adus pe acest final de 2010 ca un adevărat Iureș, Meme Stoica a produs prima idee „originală": l-a luat pe Nicolae Dică.*** Noi credeam că Meme este cel mai bun manager de pe aceste meleaguri pentru că poate lansa spre glorie fotbaliști necunoscuți. Când colo, prima lui soluție de întărire a Stelei este una pe care o putea indica și Țața Floarea. Dincolo de „originalitatea" ideii, să vorbim un pic și de aplicațiile sale practice. Steaua este o echipă care s-a sufocat în câteva din meciurile sale cheie din acest sezon, cele două cu Napoli sau în vizita de pe Anfield. Lentoarea și lipsa de rezistență ale lui Dică (inutil să mai scriem și „Nicolae", Meme a luat faimosul vers „Steaua e numai una" și l-a adaptat clamând că „Dică e numai unu") se asortează perfect cu un fotbal provincial și nu cu o echipă care tinde să-și păstreze cât de cât și statura europeană. Înțeleg că și Becali a admis mormăind că „Dică e numai unu" a marcat un singur gol la CFR, o amintire nu tocmai încurajatoare. În perioada clujeană de fapt Dică se transformase într-un Claudiu Niculescu trăitor doar din fazele fixe, fără a avea însă excelența fostului dinamovist în aceste momente ale jocului. ***Probabil că marea calitate a lui Dică e că intră sub plafonul de „zece mii pe lună" al lui Becali. Un plafon sub care se încadrează un fotbalist plafonat după experiențele nereușite din străinătate.*** Un plafon sub care de fapt Becali a încovoiat cea mai galonată echipă a României, transformată într-o glorie de arhivă ce privește spre câștigarea acestui biet campionat românesc ca spre un ideal tot mai improbabil.

OFERTĂ / AFLAT ÎN ATENȚIA LUI MIRCEA REDNIC LA KHAZAR LANKARAN, ROMEO SURDU A PRIMIT O PROPUNERE DE PRELUNGIRE A CONTRACTULUI

NEMURITORUL!

Mihai Stoica i-a propus lui Surdu o înțelegere pentru alți cinci ani. Dacă va accepta, atacantul va aduna opt ani în Ghencea, la fel ca Mirel Rădoi

Bogdan STERIOPOL
bogdan.steriopol@prosport.ro

Corina MLĂDINOIU
corina.mladinoiu@prosport.ro

De la 1 ianuarie, Romeo Surdu (26 de ani) va intra în ultimele șase luni de contract, iar conducerea roș-albastră s-a asigurat că nu-l va pierde gratis, mai ales că de el s-a interesat insistent Mircea Rednic, pentru a-l duce la Khazar Lankaran. Mai mult decât atât, Meme Stoica i-a propus acestuia un contract cu Steaua pentru următorii cinci ani!

După trei ani la Steaua, pe Romeo Surdu au pus ochii acum Mircea Rednic și o echipă din liga secundă germană. Dacă până să revină Meme Stoica la Steaua șefii din Ghencea n-ar fi refuzat nicio ofertă tentantă pentru Surdu, acum lucrurile stau altfel. Managerul Stelei i-a făcut recent o propunere inedită atacantului său favorit: să semneze o nouă înțelegere cu Steaua, valabilă pentru următorii cinci ani! Motivul? Faptul că de la 1 ianuarie, Surdu intră în ultimele șase luni de contract, iar Meme nu vrea să-l piardă gratis! Șansele ca Surdu să accepte sunt destul de mari, chiar dacă nu va scăpa de noua „clauză Becali", conform căreia va exista pericolul să fie dat afară oricând, în funcție de evoluții. Nici banii pe care i-ar primi odată cu parafarea noii înțelegeri nu sunt deloc de neglijat. Surdu ar încasa un salariu de 200.000 de euro pe sezon, față de cei 150.000 de acum.

ÎN TOPUL CELOR MAI LONGEVIVI JUCĂTORI

Un lucru e clar! Dacă se va ajunge la un acord, Surdu va intra în clubul select al celor mai longevivi fotbaliști ai Stelei. Ultimul care a stat opt ani la Steaua a fost căpitanul Mirel Rădoi. Astfel, atacantul roș-albaștrilor, în vârstă de 26 de ani, are toate șansele să își încheie cariera în Ghencea.

Din actualul lot, Bănel Nicoliță e cel mai vechi, mijlocașul adunând deja șase ani în tricoul Stelei

3 goluri
a marcat Surdu pentru Steaua în acest sezon

12 partide
a bifat atacantul în acest tur

Mirel Rădoi a petrecut opt ani în Ghencea, între martie 2000 și ianuarie 2009, de unde a plecat la Al Hilal

TOPUL CELOR MAI LONGEVIVI FOTBALIȘTI AI STELEI

1.	Tudorel Stoica	16 sezoane (370 jocuri)
2.	Marius Lăcătuș	14 (357)
3.	Anghel Iordănescu	14 (317)
4.	Gheorghe Constantin	14 (264)
5.	Iosif Vigu	13 (313)
6.	Vasile Zavoda	13 (248)
7.	Ion Voinescu	13 (163)
8.	Ștefan Iovan	12 (281)
9.	Emeric Ienei	12 (254)
10.	Vasile Iordache	12 (231)

ACASĂ LA CRISTIANO RĂDUȚ

Mihai Răduț ne-a primit în vizită la el acasă, acolo unde ne-a arătat ce i-a adus Moș Crăciun: o pereche de ghete leopard, identice cu ale lui Cristiano Ronaldo

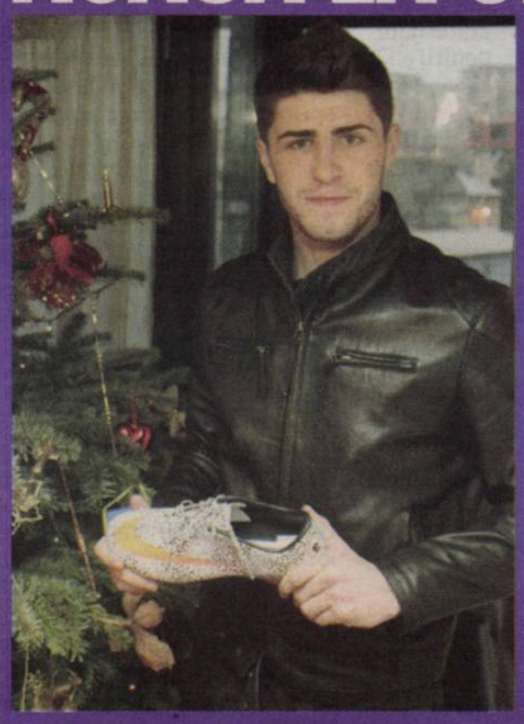

Corina MLĂDINOIU
corina.mladinoiu@prosport.ro

Mihai Răduț va petrece Crăciunul la Slatina, împreună cu familia. De Revelion, va schimba frigul din România pe plajele însorite din Thailanda, acolo unde va da nas în nas cu Ioan Andone. Înainte să plece în vacanță, mijlocașul a acceptat echipele ProSport și Pro TV acasă, pentru o discuție neconvențională de Sărbători!

Tânărul Mihai Răduț poate spune că și-a văzut visul împlinit. La 20 de ani, mijlocașul a fost adus de Victor Pițurcă la Steaua, iar acum nu se plânge că îi lipsește ceva. Locuiește împreună cu iubita sa într-un apartament cu două camere în centrul Capitalei, acolo unde cafenelele de lux sunt mai aglomerate ca hypermarketurile de Sărbători. Odată ajunși în cocheta casă, am descoperit că, deși are o vârstă fragedă, mijlocașul este pasionat de mobilierul clasic. Living imens, o canapea încăpătoare și alte două camere sunt detaliile ce compun universul lui Răduț în București. El, însă, preferă locurile natale. „De Crăciun sunt în familie, la Slatina, iar de Revelion o să fiu în Thailanda! N-am mai fost, sper să fie frumos", a spus jucătorul.

„SĂRBĂTORI FERICITE ȘI DOMNULUI ANDONE!"

Un lucru e clar, Răduț așteaptă sărbătorile cu nerăbdare. Iar nerăbdarea a fost atât de mare, încât Moș Crăciun a venit mai devreme, cu o pereche de ghete leopard Cristiano Ronaldo: „Și Ronaldo are ca mine *(râde)*. El le-a lansat, îmi doresc să dau și eu pentru Steaua câte goluri a dat el pentru Real Madrid și să nu mai am parte de accidentări", a fost dorința lui Răduț.

Doresc ca 2011 să ne aducă tuturor steliștilor un an nou cât mai bun
Mihai Răduț, mijlocaș Steaua

Am înțeles că o să fie și Andone în Thailanda. Îi doresc vacanță plăcută și sărbători liniștite alături de familie
Mihai Răduț, mijlocaș Steaua

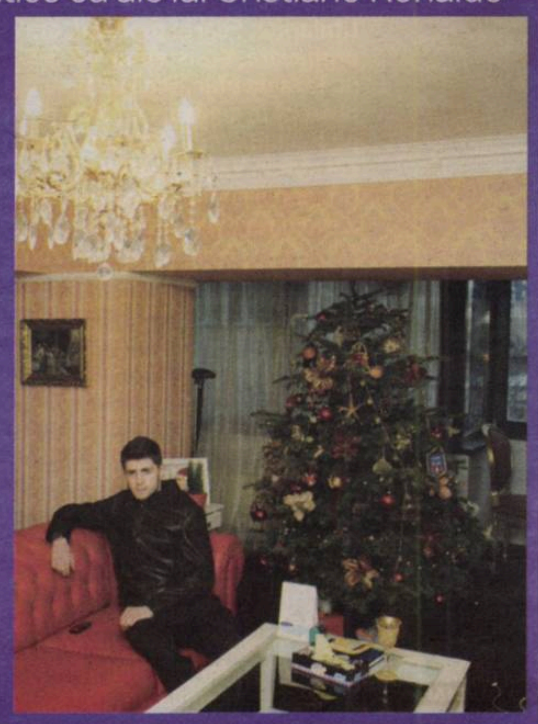

PRODUCTIVITATE *Jucătorii Unirii Urziceni au luat fața steliștilor și în ceea ce privește câștigurile din drepturile TV*

Foto: Cosmin MOȚEI

UNIREA, CAMPIOANA DREPTURILOR TV

Urziceni a încasat cei mai mulți bani din contractul LPF - RCS, deși are una dintre cele mai mici audiențe. De asta e Gigi frustrat

Doru GHEORGHIU
doru.gheorghiu@prosport.ro

Dacă s-ar încheia acum campionatul, Oțelul ar încasa din drepturile TV 3,2 milioane de euro, în timp ce Steaua s-ar alege cu doar 1,8 milioane, dat fiind că se află abia pe poziția a șaptea. Mai mult, în ultimii ani, Steaua nu a obținut deloc o cotă din drepturile TV conformă cu brandul.

Acesta este motivul care l-a împins pe Gigi Becali să declare deunăzi pentru ProSport că dorește calcularea drepturilor TV după audiențele reușite de echipele Ligii I, nu după locul din clasament. Steaua se pierde undeva între locurile 4 și 6 și în clasamentul sumelor alocate echipelor în cei doi ani de contract dintre LPF și consorțiul RCS - Intact. Echipa care a câștigat cei mai mulți bani din drepturile TV este Urziceni, care a reușit să adune 5,7 milioane de euro în doi ani. Chiar dacă Urziceni a dispărut de pe lista echipelor cu pretenții, deasupra Stelei rămân Clujul și Timișoara ca și câștiguri, în timp ce Dinamo și Vaslui au încasat cât Steaua. Cu acest lucru nu se poate împăca Gigi Becali.

LICITAȚIA VIITOARE, ATU PENTRU MITICĂ

Altfel, tot în ediția de ieri, Dumitru Dragomir a avut o reacție dură la adresa lui Gigi Becali. „Eu nu fac ce spune Gigi. Eu țin cu cei mulți și săraci!", a tunat ieri președintele LPF. Explicația acestei poziții de forță e reprezentată de viitoarele negocieri pentru comercializarea drepturilor TV, care va avea loc în curând. Dragomir vede acest moment drept un atu personal în lupta cu contestatarii din Liga I. Romtelecom abia ce a anunțat că se va lansa în cursa pentru achiziționarea drepturilor TV, licitație în care se va înscrie și actualul proprietar RCS. „Corleone" speră să obțină din această luptă o sumă mult mai mare decât cea din contractul care expiră în 2011, cu care să mulțumească majoritatea cluburilor. Un singur detaliu i-ar putea strica socoteala: RCS consideră că „gaura" din vechiul contract e cam mare, în timp ce Romtelecom nu e dispusă să liciteze sume exorbitante. ■

GRILA DE ÎMPĂRȚIRE A DREPTURILOR TV
Locul 1 - 3,2 milioane de euro
Locul 2 - 2,5 milioane de euro
Locurile 3, 4 - 2,2 milioane de euro
Locurile 5, 6 - 2 milioane de euro
Locurile 7, 8 - 1,8 milioane de euro
Locurile 9, 10 - 1,5 milioane de euro
Locurile 11, 12 - 1,2 milioane de euro
Locurile 13, 14 - 1 milion de euro

Noua licitație pentru drepturile TV va avea loc în primăvară, contractul dintre LPF și RCS încheindu-se la finalul campionatului

E bine cum se împart acum drepturile TV. Dacă s-ar împărți după audiențe, ar mai rămâne trei-patru echipe în Liga I
Marius Stan, președinte Oțelul

Cât au câștigat echipele din Liga I în cele două campionate din contractul cu consorțiul RCS - Intact

1.	Urziceni	5,7 milioane €
2.	CFR Cluj	5,4
3.	Timișoara	4,5
4-6.	Dinamo	4,2
	Vaslui	4,2
	Steaua	4,2
7.	Rapid	3,6
8-9.	Brașov	3
	Oțelul	3
10.	Craiova	2,8
11.	Gaz Metan	2,5
12.	Bistrița	2,4
13.	Pandurii	1,5
14.	Internațional	1,2
15-16.	Politehnica Iași	1
	Astra Ploiești	1
17-20.	Ceahlăul	800.000
	Alba Iulia	800.000
	Brănești	800.000
	Tg. Mureș	800.000

PUBLICITATE

PokerStrategy.com
The Professional Poker School

PokerStrategy.com
BEST POKER AFFILIATE
IGB AFFILIATE AWARDS 2010

Devino un jucător de poker profesionist

Cu peste 4.000.000 de membri PokerStrategy.com este cea mai mare școală și comunitate de poker din lume.

Cea mai bună educație în poker – gratuit!
- Sute de articole și clipuri video în limba română
- Sfaturi de la profesioniști în poker

Trece testul nostru pentru a primi 50$ capital de start gratuit!
- 20 întrebări din strategia noastră – nu trebuie să știi nimic dinainte
- 50$ la o platformă de poker la alegerea ta (PartyPoker, Full Tilt, PokerStars, ...)

Alătură-te marii noastre comunități!
- Intră în contact cu alți jucători, începători și profesioniști în poker
- Discută despre poker în forumul nostru

Clipuri video educaționale pentru fiecare limită.

Cea mai mare comunitate de poker

Sesiuni de coaching în fiecare zi

Cea mai mare comunitate de poker

Ești interesat? Da? Înregistrează-te acum pentru a face parte din marea noastră comunitate de poker.

www.pokerstrategy.com

BLONDĂ CU MAŞINĂ DE ŢÂNŢAR

Din ianuarie, „câinii" rămân fără maşini de serviciu. Până atunci, automobilul lui Ţălnar a ajuns pe mâinile Biancăi Drăguşanu

Nicu BĂDESCU
nicu.badescu@prosport.ro

Corina MLĂDINOIU
corina.mladinoiu@prosport.ro

În ianuarie, japonezii de la Honda vor încheia parteneriatul cu Dinamo, iar maşinile de serviciu ale oamenilor din club vor fi recuperate. Până atunci, primul care a rămas fără automobil este fostul antrenor şi jucător al „câinilor", Cornel Ţălnar. Acesta a predat maşina care a ajuns la Adrian Cristea, iar de aici, mai departe, chiar la Bianca Drăguşanu.

Fosta „Blondă a lui Bote" ar fi fost văzută la volanul maşinii, chiar dacă, la rândul ei, deţine un BMW X6. Actualmente, Cornel Ţălnar lucrează în club, asta după ce sezonul trecut a fost principalul roş-albilor.

ŞI DINU ARE MAŞINĂ DE CLUB

Un alt simbol al „câinilor" care conduce o maşină oferită de sponsorul Honda este Cornel Dinu. De la începutul anului viitor, „Mister" va fi şi el obligat să renunţe la maşină. Şefii dinamovişti încearcă să-i convingă pe japonezi să semneze o nouă înţelegere, însă e greu de crezut că acest lucru se va întâmpla. ■

CIFERELE LUI ŢĂLNAR LA DINAMO

Jucător:
230 de meciuri
24 de goluri (numai în prima divizie)

Antrenor:
de **3** ori antrenor al lui Dinamo.
54 de meciuri,
26 de victorii,
16 egaluri,
12 înfrângeri

FACTURĂ PENTRU „PRINŢ"

PLAN / CONDUCEREA „CÂINILOR" LE VA SOCOTI MOLDOVENILOR ABSOLUT ORICE CHELTUIALĂ AU FĂCUT-O CU MIJLOCAŞUL

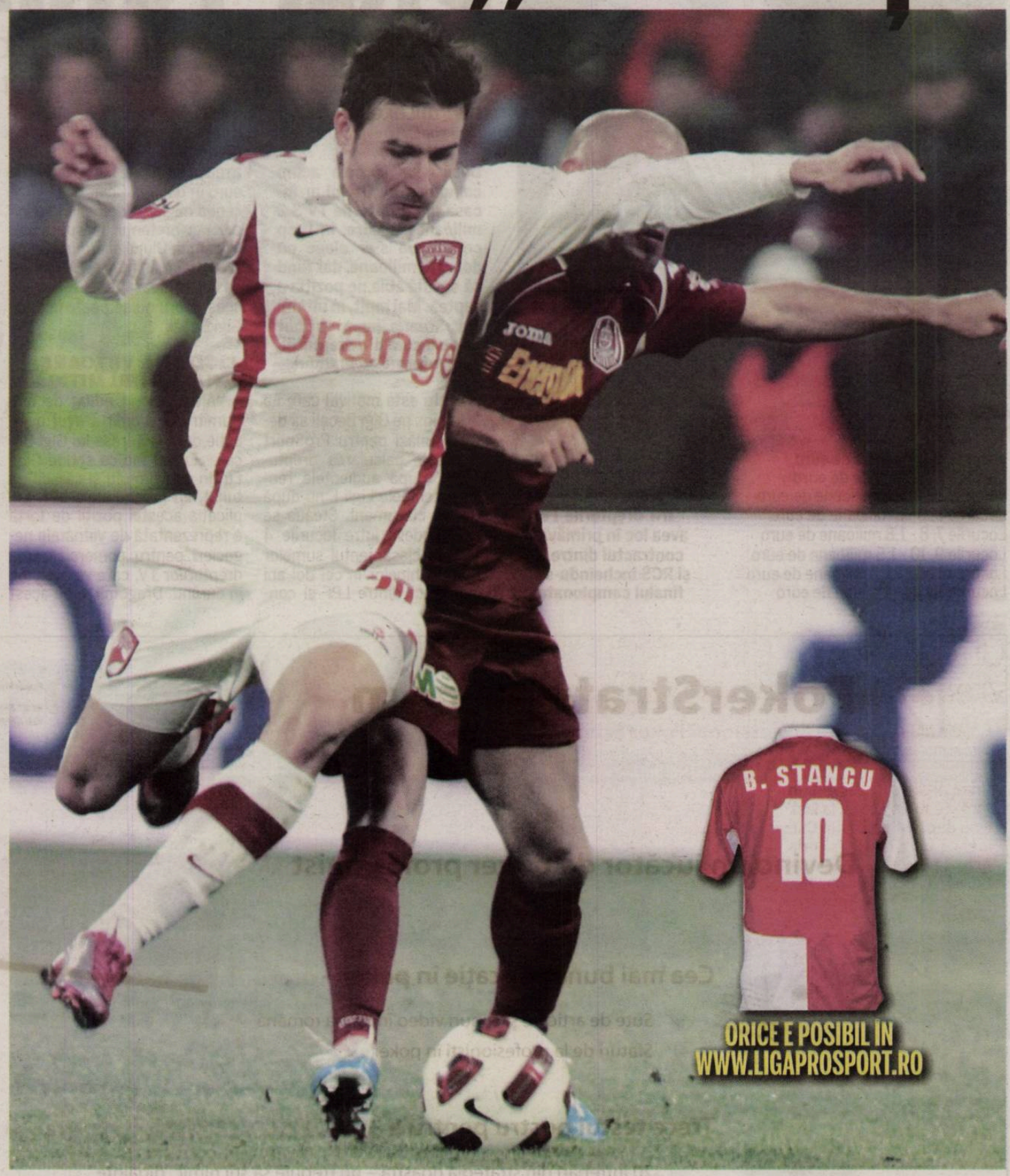

6
sezoane
a evoluat Adrian Cristea pentru formaţia din „Ştefan cel Mare", timp în care a reuşit să câştige un titlu de campion al României, în sezonul 2006-2007

PROBLEME
Şi după ce a plecat din „Ştefan cel Mare", Adrian Cristea le dă bătăi de cap roş-albilor

Şefii lui Dinamo au gândit o strategie pentru a nu mai plăti laşiului procentul pe care-l deţinea din Adrian Cristea

Cătălin MUREŞANU
catalin.muresanu@prosport.ro

Nicu BĂDESCU
nicu.badescu@prosport.ro

Chiar dacă cedarea lui Cristea la „U" Cluj a „stins" o datorie pe care „câinii" o aveau faţă de Florian Walter, dinamoviştii sunt nevoiţi acum să găsească o metodă pentru a „fenta" plata procentului pe care Poli Iaşi îl deţinea din drepturile federative ale mijlocaşului.

Dinamo e în corzi din punct de vedere financiar, astfel că orice leu a devenit important în „Ştefan cel Mare". La începutul săptămânii, şefii roş-albi au reuşit să mai achite o restanţă. Aceştia l-au transferat pe Adrian Cristea la „U" Cluj în contul unei datorii de 1,5 milioane de euro pe care o aveau faţă de Florian Walter. Problema este că 50% din această sumă, 750.000 de euro, ar trebui să ajungă în contul lui Poli Iaşi, dar „câinii" speră să păstreze aceşti bani şi s-au gândit şi cum ar trebui să facă.

750
de mii de euro
ar trebui să intre în mod normal în contul Politehnicii Iaşi

Practic, conducerea din „Ştefan cel Mare" a hotărât că, din moment ce moldovenii deţineau jumătate din drepturile pentru Adrian Cristea, aceştia ar trebui să fie responsabili şi pentru jumătate din obligaţiile pe care acesta le provoca.

ŞI BENZINA CU CARE Ş-A PLIMBAT BIANCA SE IA ÎN CALCUL

Astfel, „câinii" au de gând să trimită la Iaşi o megafactură care să conţină absolut toate cheltuielile făcute în cei şase ani petrecuţi de Cristea la Dinamo. Aceasta va conţine inclusiv contravaloarea carburantului consumat de maşina fotbalistului sau facturile de la hotelurile în care alb-roşiii s-au cantonat la meciuri sau în stagiile de pregătire.

Oricum, pentru moldoveni situaţia este dificilă, ei aflându-se acum în insolvenţă. Ieşenii aşteaptă acum ca statul să desemneze un administrator care să reorganizeze societatea aflată la conducerea clubului de fotbal, acesta urmând să se ocupe şi de problema ridicată de transferul lui Cristea la Cluj. ■

INTERVIU / FUNDAŞUL A FOST ÎMPRUMUTAT DE DINAMO LA ALICANTE PÂNĂ ÎN VARĂ, DAR NU A BIFAT PREA MULTE MINUTE ÎN TRICOUL SPANIOLILOR

„MĂ DEPRIMĂ GÂNDUL CĂ MĂ VOI ÎNTOARCE“

Curtat de „U” Cluj, Cristi Pulhac spune că nu vrea să revină în fotbalul românesc

Cătălin MUREŞANU
catalin.muresanu@prosport.ro

Cristi Pulhac a revenit în ţară şi a mers acasă, la Iaşi, asta după ce presa din Cluj a scris că a trecut şi prin Ardeal pentru a negocia cu Universitatea. Pe un ton dezamăgit, fotbalistul explică de ce nu a jucat mai mult la Hercules, vorbeşte despre diferenţele dintre fotbalul din Spania şi cel din Liga I, dar şi despre decepţiile ultimei perioade. Şi-a dorit mult să plece în străinătate, dar n-a avut succesul pe care miza. Spune totuşi că va lupta să reuşească şi le cere tuturor doar timp.

> Nu ştiu dacă Dinamo o să vrea să mă ţină din vară. Am un salariu destul de măricel
> **Cristi Pulhac, fundaş Hercules Alicante**

Salut, Cristi. Ce faci?
Bine. Sunt la Iaşi. Aştept Crăciunul...

Cum la Iaşi? Presa spune că ai trecut şi pe la Cluj. „U” Cluj te vrea...
(n.r. - mirat) Nu, frăţioare, eu sunt la Iaşi. Nu ştiu nimic de „U” Cluj, am eu altele pe cap.

Pari dezamăgit. De ce?
Păi sunt dezamăgit pentru că lumea se întreabă de ce nu am reuşit eu în Spania. Trag concluzii, dau verdicte. Le spun eu tuturor de ce nu am reuşit. Şi, pentru început, te întreb eu pe tine. Spune-mi şi mie un român care a reuşit în ultimul timp în străinătate!

> În România, când vine un străin, ne punem în faţa lui drepţi. Aici nu e aşa. Spaniolii se apără între ei şi nu se închină la orice străin venit de pe oriunde
> **Cristi Pulhac, fundaş Hercules Alicante**

„DE LA DINAMO NU M-A SUNAT NIMENI“

Radu Ştefan la Lazio...
Stai cuminte! Păi când a plecat? Spune-mi mie! Anul ăsta s-a ridicat şi mă bucur pentru el. Dar a avut nevoie de timp, de răbdare, de încredere. Eu ce am? Sunt împrumutat, deci într-un an trebuie să arăt din această postură de „împrumutat” ce tare sunt eu, Cristi Pulhac. De parcă am venit de la Real Madrid la Hercules. Şi cum să demonstrez dacă nu mă bagă?

„MI-E FRICĂ SĂ IES ŞI LA RESTAURANT“

Ţi-a reproşat cineva ceva?
Îţi spun că la antrenamente dau tot, iar după antrenamente, în urma sechelelor pe care le am din ţară, nici măcar la un restaurant să mănânc nu prea ies. Să nu zică ăştia ceva. Oricum, nu îi interesează aceste lucruri. Astea-s de-ale noastre, româneşti.

Atunci de ce nu ai vrea să revii în România?
Gândeşte-te că mă deprimă doar gândul că mă voi întoarce. Mi-am dorit mult să plec afară, iar acum ce să fac? Îţi spun sincer că, dacă plecam şi eu pe un contract de trei-patru ani, era altceva. Aşa, sunt împrumutat, iar pentru transferul meu, pe criza asta se cere o sumă de nici nu ştiu să o scriu!

Oricum, experienţa Hercules nu are cum să-ţi prindă prost...
Ce crezi, că aici ăştia au mai multe picioare? Sunt echipe cărora le-ar fi greu la noi. Păi le-am şi zis unora: „Ia să joci tu la Pandurii, să vezi cum sare mingea din gazon, sau la Vaslui, să te urce ăia pe garduri”. Îţi zic sincer, sunt echipe gen Santander care nu ar face mare brânză nici în liga noastră.

De la Dinamo te-a mai sunat cineva?
Nu. Am venit acum şi am sunat şi eu să le urez Crăciun fericit, că aşa e frumos. Nu mi-a răspuns nimeni! O să dau mesaje. Doar Victor Becali m-a mai sunat.

250
de mii de euro
a încasat Dinamo pentru împrumutul lui Pulhac la Hercules

SITUAŢIE CRITICĂ

RĂMÂNE SPORTUL STUDENŢESC FĂRĂ JUCĂTORI?

Vasile Şiman se confruntă cu noi probleme la Sportul Studenţesc, jucătorii din Regie stabilind să-şi depună memoriile după Crăciun dacă nu vor primi salariile restante. Conform unor surse din cadrul clubului, acum trei zile Varga şi compania au avut o întâlnire în urma căreia au stabilit ca în cazul în care patronul Vasile Şiman nu le va achita zilele acestea banii restanţi din iulie, pe data de 28 decembrie să se prezinte la LPF cu memorii pentru a deveni jucători liberi. „Sunt şanse mari ca Sportul să înceapă 2011 fără niciun jucător în lot. Este o situaţie tragică pentru această echipă”, au dezvăluit surse din cadrul echipei din Regie.

PUBLICITATE

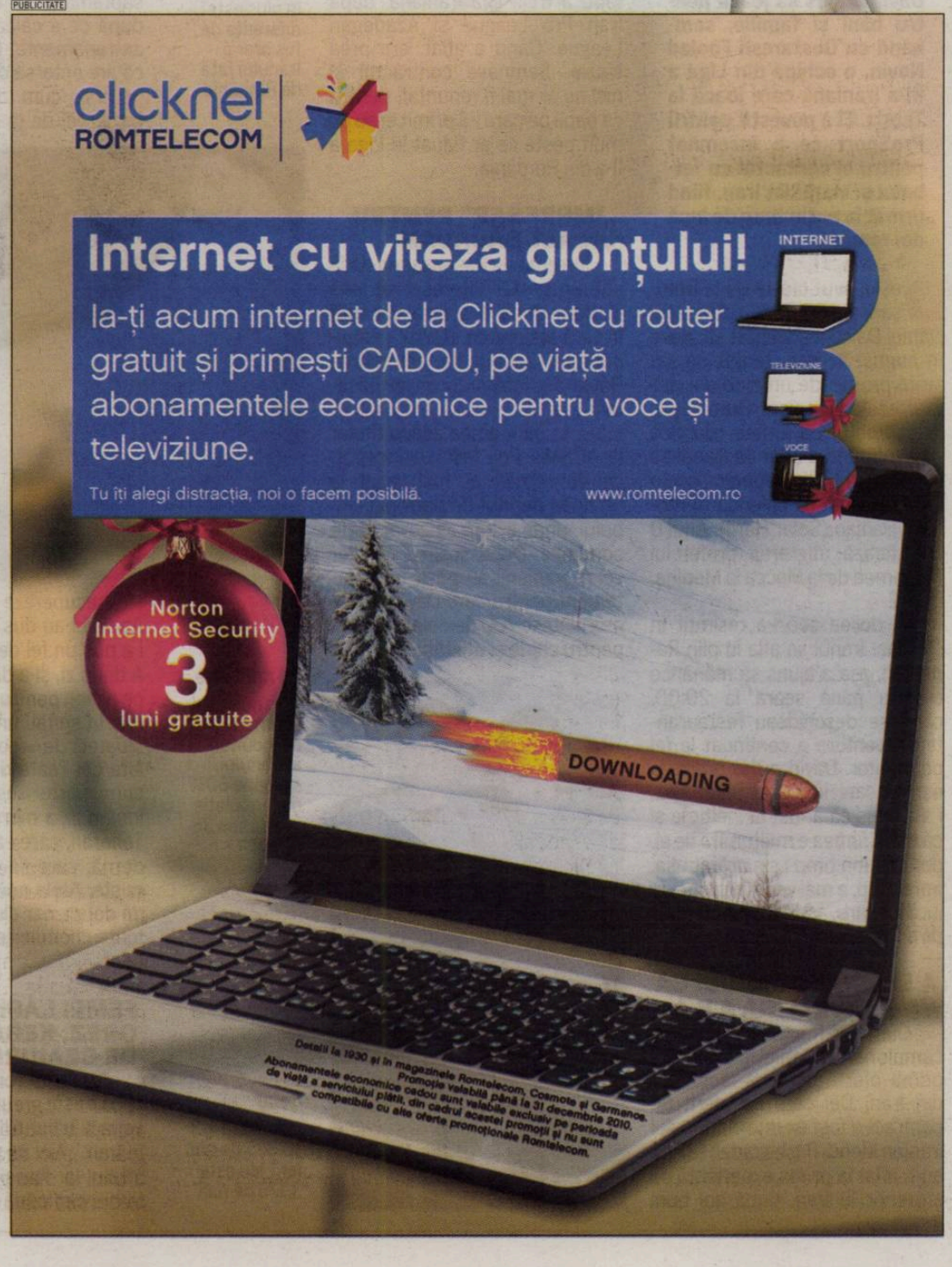

SPECIAL

INEDIT / FOSTUL CĂPITAN AL ECHIPEI FCM BACĂU A AJUNS ÎN LIGA A III-A IRANIANĂ, FIIND ANTRENAT DE MEHDI PASHAZADEH, O FOSTĂ GLORIE A FOTBALULUI PERSAN

Fotografii: Arhivă personală

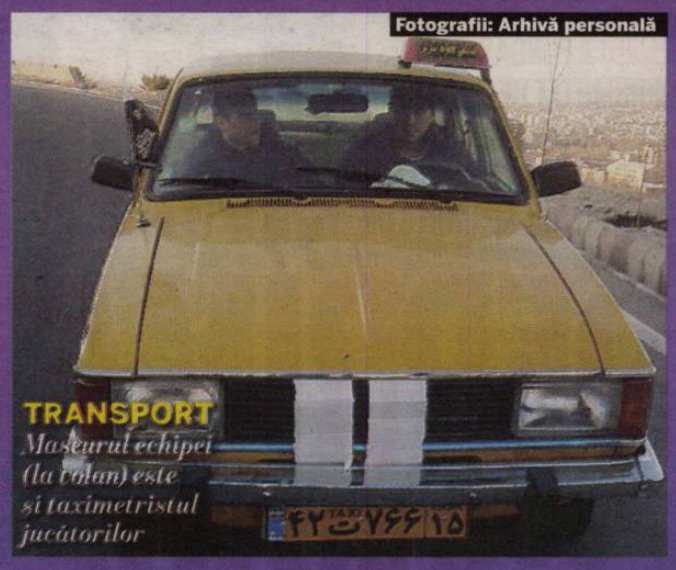

TRANSPORT *Maseurul echipei (la volan) este și taximetristul jucătorilor*

PREZENTARE *Fotografie de echipă la ultimul meci din campionat, Manea (în verde) fiind titular*

„JOC FOTBAL ÎN ANUL 1389!“

Daniel David evoluează de câteva luni într-o țară în care se trăiește după calendarul iranian, aflat cu peste 600 de ani în urma Europei

Mihai ANDRIEŞ
mihai.andries@prosport.ro

La 27 de ani, ex-băcăuanul David a ales să joace pentru bani și familie, semnând cu Gostaresh Foolad Novin, o echipă din Liga a III-a iraniană care joacă la Tabriz. El a povestit pentru ProSport ce a însemnat pentru el contactul cu fotbalul și viața din Iran, fiind urmat la puțin timp de încă doi români.

Deși a avut oferte de la Botoșani și ASC Bacău, fundașul Daniel David a acceptat să plece în august în Iran, tentat de salariul promis de un club din primul eșalon iranian. Primul șoc la contactul cu lumea islamică l-a avut când a aflat că Iranul se află în anul 1389, deoarece acolo se trăiește după calendarul modern iranian (Solar Herji). Anul 0 marchează migrarea profetului Mohamed de la Mecca la Medina, în 622.

Al doilea șoc l-a resimțit în stomac: Iranul se afla în plin Ramadan, așa a ajuns să mănânce cornuri până seara la 20:00, când se deschideau restaurantele. Aventura a continuat la fel de uimitor. David a dat probe la echipa care îl dorea, Steel Aziz, i s-a spus că a fost la înălțime și că toată lumea e mulțumită de el, dar la puțin timp i s-a arătat ușa. Între timp, a mai venit în probe un jucător sârb, acesta fiind preferat de antrenorul echipei, sârb și el.

A SEMNAT CONVINS CĂ VA JUCA ÎN LIGA A II-A

Cum în România începuse campionatul, Daniel a acceptat prima ofertă ce i s-a făcut, tot din Iran. Cel care i-a oferit un contract a fost ex-internaționalul iranian Mehdi Pashazadeh (37 de ani), aflat la prima experiență ca antrenor în Iran, după ani buni petrecuți ca jucător în Germania și Austria. Ce nu a înțeles David în momentul negocierii a fost că „Second Division” înseamnă, de fapt, a treia ligă iraniană, după Iran Pro League și Azadegan League. Când a aflat, era prea târziu. Semnase contractul și nici nu ar mai fi renunțat, pentru că banii pe care i-a primit erau cu mult peste ce ar fi luat în Liga a II-a din România.

„IMPRESAR” PENTRU UN ALT BĂCĂUAN

Întrebat de Pashazadeh dacă știe un portar interesat să vină în Iran, după o scurtă vacanță în țară înainte de startul campionatului iranian, în octombrie, David s-a întors cu un ex-băcăuan, **Ciprian Manea (foto jos, în stânga)**, la vremea aceea titular la ACSMU Poli Iași. La început, cei doi români au fost cazați la un hotel deținut de patronul clubului, unde li s-au asigurat toate condițiile. După sosirea cărților verzi, iranienii au găsit un apartament pentru care David și Manea plătesc 700 de dolari pe lună pentru chirie și utilități.

90
de minute
în plus este diferența de fus orar a Iranului față de România

I-AU PUS O ATELĂ CÂT ROATA DE MAȘINĂ

Daniel a avut parte și de un moment mai neplăcut. De câteva săptămâni, el este accidentat, după ce a călcat pe o minge la antrenamente. La spital, a aflat că are entorsă de gradul III **(foto jos)** și, cum devenise om de bază, cei de la club au încercat

să-l recupereze cât mai repede. Așa că l-au dus la un vraci, care i-a pus un fel de gumă pe picior. A doua zi, și-a dat „pasta” jos de pe picior, pentru că îl ardea, și s-a dus la spital, unde i-a fost pusă „o atelă de vreo 10 kilograme și lată cât roata de mașină”, după cum mărturisește Daniel. După încă o zi, a mers la un doctor în Teheran, care i-a dat o atelă modernă, care să îi permită să se miște. Atela nouă l-a costat 100 de dolari, dar clubul i-a decontat toate cheltuielile pe baza chitanțelor.

75
de milioane
este numărul estimativ de locuitori al Iranului, aproape 60% din populație având sub 35 de ani

1
dolar
valorează 10.355 de riali iar 1 leu este 3.175 de riali

FEMEI LAPIDATE, OREZ, KEBAB ȘI SUTE DE CEAIURI PE ZI

Fundașul român mărturisește că îi este greu fără familie, însă soția și băiatul lui nu au ce căuta în Iran. „Aici nu poate copilări un străin, iar femeile sunt îmbrăcate din cap până în picioare. Li se văd doar ochii, iar adulterul se pedepsește cu bătaia cu pietre”, sunt cuvintele jucătorului. Mâncare? „Numai orez și kebab, iar cu ceaiurile m-au căpiat. Beau 100 pe zi”. De distracție nu se pune problema: „Stăm numai ca bolnavii în casă. Avem trei programe TV și internet pe mobil. Dacă nu eram cu Ciprian, înnebuneam”.

Ar mai fi de spus că, după cei doi români, a ajuns în Iran încă un băcăuan, Marian Tănasă, care joacă la Aluminium Hormozgan, cu un eșalon mai sus decât David și Manea. ■

Iosif Tâlvan a fost primul român care a jucat în Iran, în sezonul 2003-2004, la Pegah Gilan, club actualmente desființat

ANUL 1389 ÎN LUME

★ Mircea cel Bătrân era domnitorul Țării Românești
★ A avut loc celebra bătălie de la Kosovo Polje, între sârbi și aliații lor creștini, conduși de prințul Lazăr al Serbiei, și armata otomană, condusă de sultanul Murad I, în care au murit ambii conducători de oști
★ Celebrul Baiazid din Scrisoarea a III-a a lui Eminescu îi ia locul lui Murad, mort în bătălia mai sus menționată
★ Regina Margareta a Norvegiei și a Danemarcei îl învinge pe Albert al Suediei, devenind conducătoarea celor trei regate
★ Papa Bonifaciu al IX-lea îi succede lui Urban al VI-lea
★ Anglia și Franța semnează un armistițiu în Războiul de 100 de ani, încheind a doua fază a acestui conflict, cunoscută sub numele de Războiul Carolilor

Avem trei programe TV și Internet doar pe mobil. Stăm numai în casă, ca bolnavii
Daniel David, fundaș Gostaresh Foolad Novin

CĂPITAN *Daniel David, aici într-un duel cu Zicu, a fost stâlpul Bacăului timp de patru sezoane*

Foto: Dan DUȚĂ

IRANUL - REPUBLICĂ ISLAMICĂ TEOCRATĂ

★ revoluția din 1979 a transformat complet Iranul din monarhie în republică islamică sub conducerea ayatollahului Khomeini, liderul revoluției
★ în Iran există o poliție a îmbrăcămintei, care și în zilele noastre, la schimbarea sezonului, stabilește ce se poartă (modele, culori, croieli), astfel încât femeile să pară la fel
★ toți cei care sfidează tradițiile religioase sunt pasibili de pedeapsa cu moartea. Bărbații persani nu folosesc cuvinte obscene, nu beau alcool și nu joacă jocuri de noroc
★ femeile nu trebuie să-și arate niciun centimetru de piele, iar când ies în oraș se învăluie din cap până în picioare și trebuie neapărat să fie însoțite de un bărbat din familie
★ femeile musulmane se pot căsători doar cu musulmani. Bărbații, în schimb, se pot căsători și cu femei creștine sau evreice
★ avortul este ilegal, astfel că de la revoluția din 1979 Iranul și-a dublat populația, de la 39 de milioane la 75
★ femeile din Iran nu pot fi acuzate că au întreținut relații sexuale în afara căsătoriei decât dacă există patru martori sau dacă o fată nemăritată rămâne însărcinată
★ cea mai cunoscută femeie a culturii persane este Șeherezada, povestitoarea celor 1.001 de nopți
★ actualul lider al Iranului, președintele Ahmadinejad, este un critic vehement al SUA și Israel. Programul nuclear al Iranului face tema unei controverse internaționale

MINTIRE *David (stânga) într-o fotografie la antrenament cu unul dintre colegii săi iranieni*

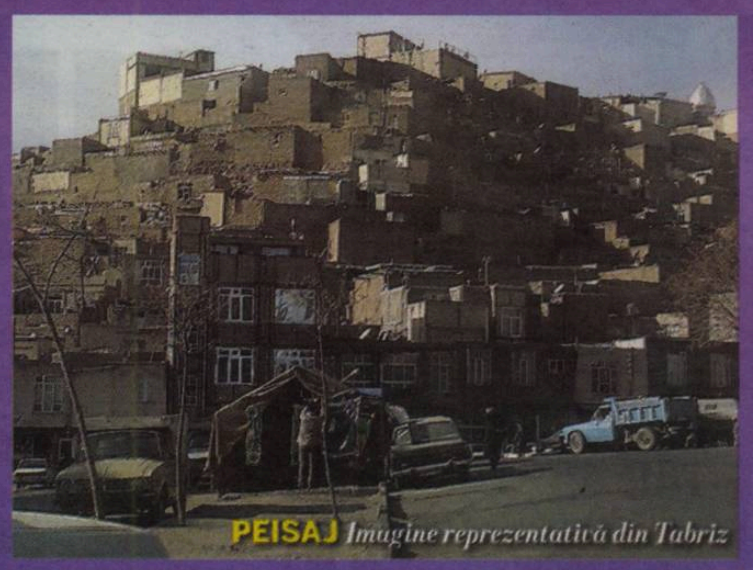

PEISAJ *Imagine reprezentativă din Tabriz*

SPECTACOL / DAVID POVESTEȘTE PENTRU PROSPORT CUM SE JOACĂ FOTBAL ÎN IRAN

„AU SACRIFICAT O OAIE CA SĂ ALUNGE GHINIONUL!“

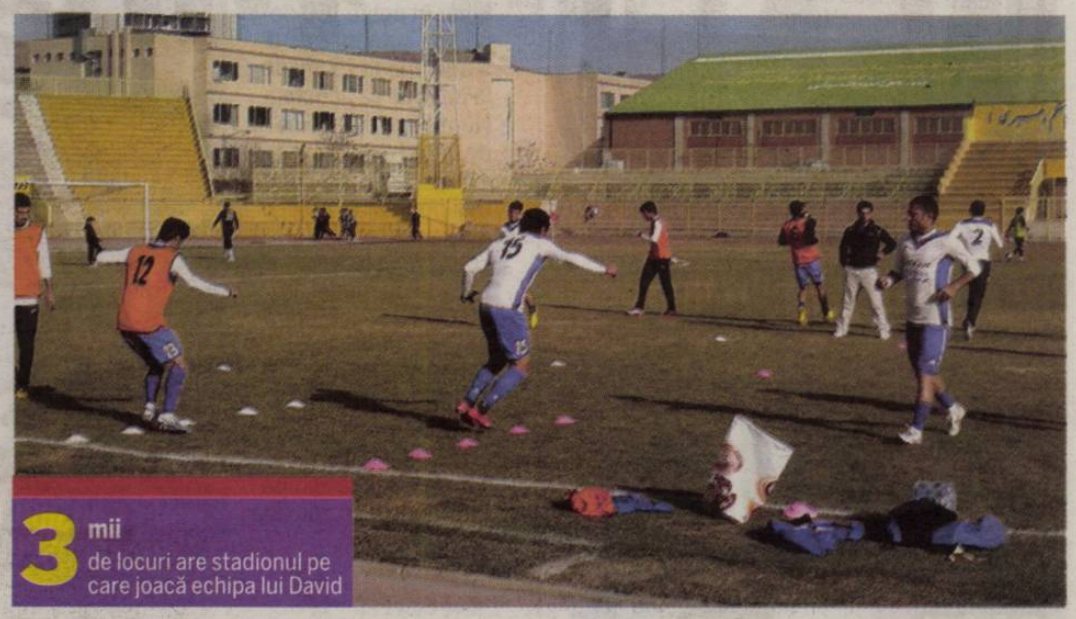

3 mii de locuri are stadionul pe care joacă echipa lui David

Convinși că sunt blestemați, după două rezultate slabe, oficialii clubului au sacrificat un animal lângă teren

Mihai ANDRIEȘ
mihai.andries@prosport.ro

Fotbalul iranian are momentele lui aparte, iar David spune că ar putea scrie lejer o carte despre tot ce se întâmplă acolo.

Nivelul ligii este destul de modest, la meciurile de acasă ale Gostaresh Foolad Novin venind 200-300 de spectatori. Cât privește tactica folosită în liga a treia iraniană, aceasta este sublimă, dar lipsește cu desăvârșire. Iranienii joacă fotbal după ureche, pleacă șapte în atac și se mai întoarce doar unul în apărare. Deși Gostaresh joacă un 4-3-3, David mărturisește că nu i-a văzut pe atacanți să coboare vreodată în propria jumătate. I s-a răspuns că treaba lor e să dea gol, nu să se apere. Mai mult, dacă sunt în avantaj, începe spectacolul tragerilor de timp cu simulări de faulturi și tăvăleli pe jos de parcă ar fi pe moarte, iar arbitrii nu iau nicio măsură împotriva lor.

RUGĂCIUNI ȘI SACRIFICARE DE ANIMALE PENTRU VICTORIE

Cei doi români au avut mai multe șocuri la partidele disputate de echipa lor. Primul a fost când au văzut că înainte de fiecare meci jucătorii se așază într-un fel de cerc, se țin de mâini și se roagă. Al doilea a venit după primele două meciuri, un egal și un eșec, când au văzut că a fost adusă o oaie lângă teren și sacrificată pentru a înlătura ghinionul de la echipă. Evident că în meciul următor Gostaresh a câștigat.

DEPLASĂRI CU AVIONUL, COSTUME DE PREZENTARE ȘI DOTĂRI DE TOP

Deși se află cu 600 de ani în urma Europei, calendaristic vorbind, condițiile de la echipa la care joacă Daniel sunt cele mai bune din întreaga ligă. Patronul deține o firmă de curse aeriene, care apare și ca sponsor pe tricouri, așa că deplasările se fac numai cu avionul. Echipa are costume de prezentare și nu duce lipsă de medicamentație și alte dotări necesare pentru desfășurarea activității fotbalistice, așa cum e la cluburile din Europa. Bugetul echipei este undeva la un milion de dolari, dorindu-se promovarea în al doilea eșalon.

MEDIE DE 60.000 DE SPECTATORI ÎN PRIMA LIGĂ

În orașul Tabriz, în care se află David și Manea, mai joacă și alte echipe, dar în eșaloane superioare, așa că cei doi români au avut șansa de a vedea și un derby din prima ligă. Pe „Yadegar-e-Emam”, un stadion construit în stâncă, ex-băcăuanii au prins un meci al celor de la Teraktor, la care au asistat aproape 100.000 de spectatori, în condițiile în care media e de circa 60.000 de oameni pe meci. Motivul unei astfel de afluențe este explicat de David prin faptul că naționala Iranului este alcătuită doar din cei care joacă în țară. ■

> În România, dacă vedeai doi-trei metri de kinotape (n.r. - benzi adezive speciale pentru rupturi musculare și alte accidentări) la club era boierie. Aici au șase-șapte suluri în permanență. Te poți îmbrăca în ele
> **Daniel David, fundaș Gostaresh Foolad Novin**

> Nu se pune problema să îmi iau aici soția și copilul. Nu ar putea ieși pe stradă
> **Daniel David, fundaș Gostaresh Foolad Novin**

50 de meciuri are Daniel David în Liga I, toate sub culorile Bacăului

> Iranienii joacă fotbalul după ureche. Teoretic evoluăm într-un sistem 4-3-3, dar, practic, tactica nu există de nicio culoare. Se duc câte șapte în atac și dacă se întoarce unul pe fază de apărare e bine
> **Daniel David, fundaș Gostaresh Foolad Novin**

SPECTACOL

VEDETELE SUNT LA BUZĂU!

Foto: ProSport

Pe data de 27 decembrie, la Buzău, la inițiativa fostului jucător stelist **Ion Viorel (foto)**, va avea loc un patrulater fotbalistic de excepție. În balonul sintetic lipit de stadionul „Gloria“ se vor reuni mai mulți foști jucători cunoscuți în fotbalul românesc, precum Vali Tănase, Ion Viorel, Romică Bunică, Vivi Răchită, Daniel Chiriță, Panait, dar și vedete din lumea mondenă (Kamara și Dani Oțil).

URARE DE LA „VAMĂ“

„ȘUMUDICĂ SĂ FIE MAI SOBRU“

Foto: Bogdan IORDACHE

Președintele Rapidului, Dinu Gheorghe, s-a arătat deranjat de afirmațiile tehnicianului Marius Șumudică și i-a sugerat acestuia să adopte o altă atitudine. Tehnicianul giuleștenilor a avut un conflict cu un jurnalist și i-a urat acestuia să aibă parte de un porc cu trichineloză. „Șumi“ a continuat cu „aroganțele“, declarându-se fanul lui Napoli înainte de confruntarea italienilor cu Steaua în Europa League. „Mi-aș dori ca Șumudică să fie mai sobru. El este la început de drum, ar trebui să-i lase pe alții să glumească. Trebuie să luăm lucrurile încet, are timp să și glumească“, a declarat „Vamă“.

CATERINCĂ / PLANETA S-A SCUFUNDAT ATÂT DE TARE, ÎNCÂT AU AFLAT ȘI ENGLEZII

LUAȚI LA MIȘTO

Problemele financiare din Giulești au transformat Rapidul într-un subiect de glume pentru celebra revistă britanică FourFourTwo

CINE E FOUR FOUR TWO

Sponsorizează Swindon Town!

Four Four Two este una dintre cele mai cunoscute reviste de fotbal din întreaga lume, fiind tipărită în nouă limbi. Apare lunar în peste 160 de pagini, iar anul trecut s-au împlinit 15 ani de la înființarea acesteia. Numele revistei vine de la sistemul de joc 4-4-2, considerat cel mai popular în Anglia. Anul acesta, Four Four Two a fost tipărită, în medie, în 95.000 de exemplare pe lună, dintre care 80.000 în Marea Britanie și 15.000 în restul lumii. Din 2008, Four Four Two sponsorizează echipa Swindon Town, din liga a treia engleză.

Foto: Vlad CONSTANTINESCU

Gigi STANCU
gigi.stancu@prosport.ro
Victor STOICESCU
victor.stoicescu@prosport.ro

Evacuările jucătorilor au devenit o obișnuință la Rapid, iar nefericitele evenimente au făcut înconjurul Europei. Situațiile incredibile pentru un club cu pretenții au reprezentat un subiect interesant pentru celebra revistă-magazin FourFourTwo, care îi ironizează pe „feroviari“ așa cum doar englezii o pot face, într-un material cu titlul: „Stelele Rapidului, trimise pe bordură!“.

Punctele principale ale materialului apărut în ultimul număr al publicației britanice sunt evacuările din apartamente din acest an de care au „beneficiat“ Cassio Vargas Barbosa, Rui Duarte și Candido Costa, dar și conflictul lui Vladimir Bozovic cu Rapid de anul trecut, când muntenegreanul a refuzat să se mai întoarcă din vacanță. Toate acestea stau lângă materiale fabuloase cu Diego Maradona și Louis Van Gaal. „Rapid a început sezonul cu niște rezultate impresionante acasă, iar asta ar fi trebuit să însemne că lucrurile merg bine. „Din nefericire pentru jucători, clubul a fost mai puțin interesat să le plătească salariile, iar forma de «acasă» n-a mai însemnat nimic atunci când nu ai o casă la care să mergi“, își încep tirul britanicii.

„CONVOCAȚI LA HOMELESS WORLD CUP?“

Jurnaliștii de la FourFourTwo continuă ironiile, numindu-i pe jucătorii Rapidului candidații perfecți pentru selecționarea la Cupa Mondială a Oamenilor fără Locuință. „Brazilianul Cassio Vargas Barbosa a fost evacuat din casă împreună cu soția și cei doi copii după ce clubul a uitat să le plătească chiria timp de câteva luni. În aceeași situație s-a aflat și colegul său, Rui Duarte, care s-a plâns că acest caz rar de sărăcie l-a împiedicat să trimită bani familiei sale din Portugalia pentru că a trebuit să plătească singur totul“, scriu englezii, iar râsul se cam transformă în plâns. Concluzia a venit apoi logic: „Având în vedere aceste probleme, nu e de mirare că jucătorii și-au pierdut apetitul pentru fotbal!“

CONFIRMARE / MIJLOCAȘUL RECUNOAȘTE CĂ PENTRU O OFERTĂ CORECTĂ O LASĂ PE RIO AVE ÎN SECUNDA DOI

„AȘ VENI PENTRU PORTUGHEZI!“

Bruno „China“ a auzit din presă de interesul Rapidului și spune că prietenia cu Wesley, Rui Duarte și Cesinha constituie un motiv major pentru venirea lui în Giulești

Corina MLĂDINOIU
corina.mladinoiu@prosport.ro

Rapidul se pregătește în această iarnă să mai aducă un portughez la echipă, pe Bruno Manuel Rodrigues Silva, de la Rio Ave, dar discuțiile se poartă în acest moment la nivelul conducerii celor două cluburi. Cel puțin așa susține pentru ProSport mijlocașul, căruia i se mai spune și Bruno „China“, dar acesta recunoaște că s-a informat deja despre campionatul României și ar accepta transferul în Giulești.

„China“ a dezvăluit și cele două motive care l-ar determina să vină în România: banii și grupul vorbitorilor de portugheză. „Am citit în presă despre aceste negocieri, dar eu nu știu foarte multe. Aș veni la Rapid, dacă Rio Ave decide să se despartă de mine, dar trebuie să-mi convină oferta românilor. Am fost coleg și prieten cu mai mulți jucători care acum evoluează în prima ligă din România, printre care Wesley Lopes, Rui Duarte și Cesinha“, a afirmat mijlocașul. Acesta spune că, dacă ar ajunge la Rapid, ar fi cu un pas înaintea rapidiștilor, pentru că Liga Sagres este foarte puțin timp întreruptă. „Până acum eu am jucat toate meciurile oficiale la echipa mea, sunt în formă fizică foarte bună, dar aștept să se vorbească și cu mine“, a concluzionat acesta.

DORIT ȘI DE VILLAS BOAS LA PORTO

Nu doar Rapidul s-a interesat însă de Bruno „China“ în această perioadă. Jucătorul a fost la un pas să fie deturnat de antrenorul lui FC Porto, Andre Villas Boas, care l-a monitorizat timp de șase luni. Deși Rio Ave ocupă locul 13 din 16 echipe în campionatul Portugaliei, mijlocașul este un jucător apreciat și pentru perioada petrecută la Mallorca, de unde a plecat în vară în momentul în care echipa a pierdut cupele europene din cauza problemelor financiare, deși se calificase în Europa League.

CARTE DE VIZITĂ

Bruno Manuel Rodrigues Silva „China“
Locul nașterii: Matosinhos, Portugalia
Post: mijlocaș central
Format la: Leixões, Portugalia
Echipe la care a jucat: Leixões (Liga Sagres, până în 2009)
Mallorca (Primera Division, 2009-2010)
Rio Ave (Liga Sagres, 2010-prezent)

Foto: REUTERS

„VA FI CA FERGUSON!“

Alin Minteuan a fost reconfirmat la CFR, iar patronul Arpad Paszkany afirmă că va începe o nouă eră sub conducerea acestuia

Foto: PROSPORT

Cristian ASZALOS
cristian.aszalos@prosport.ro

Alin Minteuan a fost confirmat în funcția de antrenor principal al „ceferiștilor“ de Arpad Paszkany. S-a ajuns în această situație după ce variantele Bölöni și Pacheco au căzut pe rând.

Înainte de Crăciun, Paszkany îndrăznește să își pună dorințe mărețe. Vrea un CFR după specificul Barcelonei și un Minteuan - „Ferguson de România“. „Întotdeauna am visat să avem pe bancă un «ceferist» adevărat, care s-a format la noi. La fel ca la Barcelona. Ne propunem să avem și noi într-o zi un antrenor crescut la noi și șase jucători titulari din propria pepinieră. Sper să înceapă o «eră Ferguson» la CFR și Minteuan să rămână cât mai mulți ani. E și clujean get-beget!“, afirmă patronul.

„AM REFUZAT 20 DE ANTRENORI“

Președintele Iuliu Mureșan spune că a pregătit din timp terenul pentru a-i face loc pe banca tehnică lui Minteuan. „I-am sugerat de trei ani, de când e secund, să fure meserie de la fiecare antrenor. Constant îl întrebam cum stă cu notițele, pentru că se apropie clipa. Au venit pe adresa clubului 20 de propuneri de la impresari sau antrenori, dar niciunul nu a avut atuurile lui Alin“, a specificat Mureșan. ■

» Le mulțumesc domnului Paszkany și domnului președinte pentru această onoare. Sunt crescut în Gruia și cunosc bine echipa
Alin Minteuan, antrenor CFR Cluj

INTERES / TURCII AU DAT NĂVALĂ ÎN GRUIA! AU VENIT MIERCURI DUPĂ ARGENTINIAN

HAGI ÎL IA ÎN IANUARIE

Iuliu Mureșan s-a întâlnit cu emisarii de la Galatasaray Istanbul pentru a trata transferul lui Culio

Cristian CUCOLAȘ
cristian.cucolas@prosport.ro

Hagi clădește deja noua formulă a Galatei pentru retur, în care se regăsește și Emmanuel Culio, zidar în tinerețe. Mutarea e ca și perfectată, oficialii turcilor înțelegându-se cu președintele Iuliu Mureșan și cu agenții mijlocașului, frații Becali, miercuri, la București.

După trei ani și jumătate, Culio e gata să-și ia la revedere de la Cluj. Fotbalistul care nu a ratat niciun joc în competițiile europene pentru CFR în cele două sezoane de Ligă și cel de Europa League lasă în urma lui două milioane de euro în vistieria clubului din Gruia. Președintele Iuliu Mureșan s-a întâlnit miercuri, la București, cu emisarii de la Galatasaray și cu frații Becali, agenții jucătorului. Părțile au discutat în detaliu elementele tranzacției, urmând ca după parafarea acordului să fie anunțat și jucătorul, care acum e în vacanță la Buenos Aires.

PASZKANY: „NU PLECA!“

Și totuși, patronul lui CFR ar vrea ca mijlocașul să mai stea în Gruia până la vară. „I-am spus și lui că ar fi bine să mai rămână la Cluj până la finalul sezonului. La vară, cluburile vor fi mai active, iar un jucător ca el ar putea avea mai multe oportunități de transfer“, a spus ieri Arpad Paszkany, recunoscând indirect iminenta despărțire de Culio. Jucătorul își dorește însă foarte mult să plece, mai ales după ce a mai ratat un „tren“ acum un an și jumătate, când a fost la un pas să semneze cu Rubin Kazan. Atunci, deși el se înțelesese la salariu cu rușii, șefii de la CFR nu i-au dat drumul, considerând prea mică oferta de patru milioane de euro a „tătarilor“. CFR dorea cu 500.000 mai mult pentru Culio. ■

Foto: Răzvan LUPICĂ

600.000
DE DOLARI
a plătit CFR clubului chilian Deportivo La Serena pentru transferul lui Culio

145
DE PARTIDE
a bifat argentinianul pentru CFR: 107 în Liga I, 22 în cupele europene și 16 în Cupa României

» Nu vorbesc nimic de Galatasaray acum, sunt în vacanță. În ianuarie o să discutăm, acum vreau să îmi văd de familie
Emmanuel Culio, mijlocaș CFR Cluj

11
GOLURI
a marcat Culio pentru CFR în campionat, Cupa României și cupele europene

ATAC

MUREȘAN: „KONE PLEACĂ, A DAT PREA PUȚIN“

Președintele CFR-ului spune că în această iarnă va purta discuții cu **Yssouf Kone (foto)** pentru a-i propune rezilierea a contractului, care expiră în ianuarie 2011. „Sperăm să ne despărțim pe cale amiabilă. A dat atâtea goluri în trei ani câte ar fi putut înscrie într-un singur sezon. Noi i-am dat mult, el ne-a dat foarte puțin. Jucătorii puși pe lista de transferuri nu vor merge în cantonament cu noi“, a spus Iuliu Mureșan. Pe lângă Kone, șefii din Gruia mai vor să se despartă de Tony, Alcantara și Sforzini.

SINCER

DUREREA LUI PASZKANY: ELIMINAREA DIN CUPĂ

Patronul clujenilor mărturisește că cel mai tare l-a durut eliminarea din Cupă, dar că, totuși, anul 2010 a fost cel mai bun istorie. „A fost cel mai prolific an. Chiar dacă în acest campionat stăm mai prost, eu nu pot renunța la ideea pierderii titlului încă. Cel mai mult m-a afectat eliminarea din Cupă, după ce trei ani am dominat competiția“, a declarat Paszkany.

CONFIRMARE

„ERIC ȘI WESLEY SUNT DE MARE VALOARE, NE INTERESEAZĂ“

Președintele clubului CFR Cluj, Iuliu Mureșan, a recunoscut ieri că echipa sa este interesată de mijlocașii Wesley Lopes (FC Vaslui) și **Eric de Oliveira (foto**, Gaz Metan Mediaș). „Eric și Wesley sunt doi jucători de mare valoare și normal că ne interesează“, a spus Iuliu Mureșan. Campioana României a perfectat până acum transferurile a doi jucători: Vasile Maftei de la Unirea Urziceni și Viorel Nicoară de la Victoria Brănești.

ŞI MITEA E APROAPE DE TIMIŞOARA

Nicolae Mitea este la un pas să revină în fotbalul profesionist după o pauză de un an şi jumătate, Poli Timişoara fiind formaţia care şi-a declarat public interesul pentru fostul mijlocaş de la Ajax.

Informaţia a fost confirmată de Daniel Stanciu, managerul bănăţenilor, la Sport.ro. „Este posibil. Am vorbit cu Victor Becali, iar săptămâna viitoare s-ar putea realiza transferul. Şi Tibi Bălan e pe lista noastră". Aflat în străinătate pentru câteva zile, Mitea recunoaşte că de-abia aşteaptă să revină în fotbalul din România. „Îmi place Timişoara, dar încă nu am fost contactat nici direct, nici prin impresar. Vorbim în câteva zile mai multe", a dezvăluit fostul jucător al lui Ajax. ■

> Îmi doresc enorm să revin în fotbal, mai ales la Timişoara. Am venit în ţară pentru Dinamo, dar îmi pare rău că nu am ajuns acolo
> **Nicolae Mitea,** mijlocaş

TIMIŞOARA / TRUPA LUI UHRIN CAUTĂ SOLUŢII ÎN OFENSIVĂ DE LA UNIREA URZICENI

SEMEDO PE BEGA!

Politehnica Timişoara este foarte aproape să-l înregimenteze pe mijlocaşul de care s-a interesat recent şi Rapid

Bogdan STERIOPOL
bogdan.steriopol@prosport.ro

Locul 2 în Liga I, cu şanse mari la fotoliul de lider, îl obligă pe Marian Iancu să întărească echipa! Criza e în floare, iar bani de aruncat pe fereastră nu sunt, astfel încât patronul bănăţenilor s-a orientat către fotbaliştii liberi de contract. Ţinta? Antonio Semedo, jucător care şi-a reziliat înţelegerea cu Unirea Urziceni şi care va semna cu cine va îi va face o ofertă bună. Prima şansă o are Timişoara, chiar dacă şi Rapid a intrat pe fir!

Pauza competiţională a fost la un pas să-l uşureze pe finanţatorul timişorean de două milioane de euro, acesta fiind dispus să-l cumpere sub orice formă pe Adrian Cristea! Doar că „Prinţul" a fost redirecţionat către Cluj, iar Iancu a fost nevoit să se replieze imediat. A găsit plomba pentru flancul drept, dar, din punct de vedere financiar, a trecut de la o extremă la alta! În loc să scoată două milioane de euro din buzunar, oficialul va suporta doar o primă de instalare. Pe cine a ochit Iancu? Pe Antonio Semedo, 31 de ani, liber de contract, după ce şi-a încheiat conturile cu Unirea Urziceni.

SE BAT CU RAPID PENTRU SEMNĂTURĂ

În urmă cu câteva zile, managerul Daniel Stanciu l-a contactat telefonic pe portughez. Discuţia n-a durat mult, Semedo fiind încântat de propunerea grupării de pe Bega. De serviciile mijlocaşului se mai interesează şi formaţia din Giuleşti, iar fotbalistului îi este greu să aleagă. „A rămas să îşi rezolve nişte probleme, că mai are ofertă de la o altă echipă! În principiu, ne-am înţeles, dar ştii cum sunt fotbaliştii, acum spun că vin, acum spun că nu vin", au dezvăluit surse din cadrul clubului bănăţean. Până la reunirea echipei, Iancu a promis că va aduce un mijlocaş dreapta! Postul este în piuneze, acolo evoluând ori Curtean, ori Chiacu, ori Helder, însă niciunul nu a reuşit să dea randamentul scontat. ■

26 DE MECIURI a evoluat Semedo pentru Unirea Urziceni, reuşind să marcheze de cinci ori

> Avem nevoie de un mijlocaş dreapta de viteză ca de aer! Sunt optimist că în curând vom rezolva şi această problemă
> **Daniel Stanciu,** manager sportiv Poli Timişoara

16 PREZENŢE a bifat mijlocaşul pentru selecţionata Under 21 a Portugaliei

Foto: Cosmin MOŢEI

STRATEGIE ANTIDATORII

> La Craiova sunt mulţi jucători cu salarii foarte mari, care nu se justifică
> **Victor Piţurcă,** manager general U Craiova

> O să încerc să vorbesc cu jucătorii pentru a găsi înţelegere, pentru a încerca reducerea salariilor. Este una dintre temele discuţiei cu Victor Piţurcă ce urmează să aibă loc în ianuarie
> **Adrian Mititelu,** patron U Craiova

SALARIILE MARI DE LA ŞTIINŢA

Florin Costea:	300.000€
Andrei Prepeliţă:	300.000€
Valentin Iliev:	250.000€
David Lopes:	200.000€
Julius Wobay:	200.000€
Spase Dilevski:	150.000€
Emil Gargorov:	150.000€

Jucătorii Ştiinţei vor fi chemaţi la renegocieri, în vederea reducerii salariilor, însă stranierii strâmbă din nas

Adrian IOSUB
adrian.iosub@prosport.ro

Obligaţi să scape de datoriile către jucători, pentru a putea obţine licenţa, oficialii Ştiinţei caută soluţii. Cea mai la îndemână ar fi, aşa cum a anunţat şi Adrian Mititelu, reducerea salariilor.

Problema ar putea fi rezolvată pe două căi: semnarea unor noi contracte cu jucătorii, care să ofere salarii mai mici decât cele din prezent, şi un acord semnat de fotbalişti privind amânarea plăţii salariilor restante sau o reducere a remuneraţiei prin semnarea unor acorduri prin care jucătorii să declare că renunţă la sumele pe care le mai au de primit în acest moment. Surse apropiate fotbaliştilor spun că cei mai mulţi ar fi de acord să dea o mână de ajutor clubului, o situaţie mai dificilă existând doar în ceea ce-i priveşte pe străini. O parte dintre ei nu par la fel de receptivi şi au mari şanse să plece din Bănie.

PRECEDENTELE ŞOAVĂ ŞI STOICA

Situaţia dificilă de acum este similară cu cea din iarna trecută. Atunci, pentru a scăpa de datorii, oltenii au preferat să se despartă, contra unor clauze, de fotbaliştii cu salarii foarte mari. Dorel Stoica, plătit atunci cu 500.000 de dolari, sau Florin Şoavă, cu 320.000, au fost lăsaţi să plece gratis, dar numai după ce au renunţat la sume importante care li se cuveneau şi au fost de acord să li se amâne plăţile sumelor pe care le mai aveau de încasat. ■

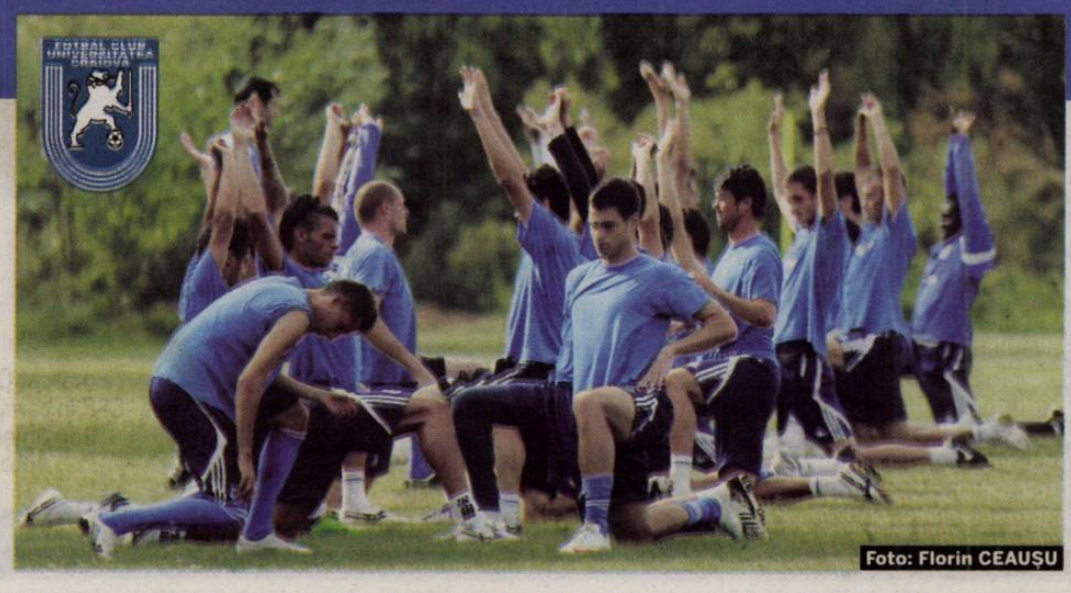

Foto: Florin CEAUŞU

BENITEZ OUT! SE PREGĂTEŞTE LEONARDO

Suporterii de la FC Liverpool îl cheamă înapoi pe spaniol să redreseze echipa

Robert VĂTAFU
robert.vatafu@prosport.ro

Rafa Benitez a fost demis ieri din funcţia de antrenor al lui Inter Milano, iar patronul Massimo Moratti îl vrea pe bancă pe Leonardo. La rândul său, brazilianul se gândeşte să-l aducă la nerrazzuri pe Kaka.

Colaborarea dintre Benitez şi Inter s-a încheiat, deşi italienii au câştigat Campionatul Mondial al cluburilor. A cântărit decisiv locul 7 ocupat de Inter în Serie A, după 17 etape. Ce-i drept, campioana Italiei are două meciuri mai puţin, însă chiar şi cu şase puncte în plus distanţa faţă de liderul Milan ar fi de şapte puncte. Massimo Moratti s-a gândit deja la cine îi va succede lui Benitez, cele mai mari şanse avându-le brazilianul Leonardo, fost antrenor al rivalilor de la Milan. Este de aşteptat ca decizia să fie luată până la sfârşitul anului, mai ales că noul tehnician va dori să aibă timp pentru câteva transferuri şi pentru a pregăti echipa pentru partea a doua a sezonului. Dacă Leonardo se va înţelege cu Moratti, este probabil ca şi Kaka să vină pe „Meazza", tehnicianul exprimându-şi deja această dorinţă.

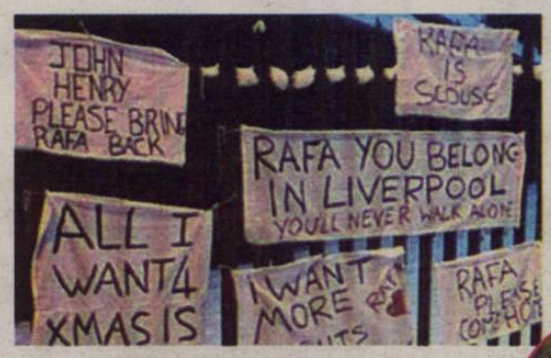

Dat afară de la Inter, Benitez e dorit înapoi la Liverpool. Fanii „cormoranilor" nu-l mai suportă pe Roy Hodgson, spunând despre acesta că „e o copie proastă a lui Benitez". Aceştia au demarat deja campania de sensibilizare a spaniolului, lipind pe gardurile locuinţei sale din Liverpool mesaje în care îl roagă să revină pe „Anfield". ■

Îi mulţumesc lui Moratti pentru faptul că mi-a dat şansa de a antrena Interul
Rafa Benitez, fost antrenor Inter

Foto: EPA

REAL MADRID - LEVANTE 8-0

CR7? NU, CR8

Cristiano Ronaldo a reuşit miercuri al patrulea hat-trick de când e la Real

Robert VĂTAFU
robert.vatafu@prosport.ro

Real Madrid a învins miercuri cu 8-0 Levante, în manşa întâi a optimilor Cupei Spaniei, iar Cristiano Ronaldo a reuşit al treilea hat-trick din acest sezon.

Spectacol total miercuri seara pe „Santiago Bernabeu": scor de maidan, 8-0, două hat-trick-uri, Cristiano Ronaldo şi Benzema, şi un preşedinte fericit, Florentino Perez. Real e ca şi calificată în sferturile Cupei, însă mai presus de toate sunt cifrele halucinante ale lui Ronaldo. Portughezul a reuşit a patra „triplă" de când e „galactic" - a treia din aces sezon - şi a atins un număr impresionant de goluri în 2010: 46 în 48 de meciuri! Mult mai bine, dacă poate fi vorba de aşa ceva, stă portughezul, dacă luăm în considerare doar sezonul în curs: 26 de goluri în 25 de partide!

Meciul cu Levante nu a fost special doar pentru Benzema şi Ronaldo, care au marcat câte trei goluri. În minutul 76, în locul francezului a fost introdus pe teren Alvaro Morata, un atacant în vârstă de 18 ani aflat la doar al doilea meci al său pentru Real. Supărat la final că nu a reuşit să înscrie şi el un gol, Morata a fost încurajat de coechipieri, care i-au dăruit mingea cu care s-a jucat, semnată de întreaga echipă. „Gestul lor m-a emoţionat, însă aş fi vrut mai mult să dau gol, decât să primesc acest cadou", a spus atacantul.

17
goluri
a marcat Cristiano Ronaldo numai în Primera Division, în 16 etape disputate din acest sezon

„AM CÂŞTIGAT TOT. MAI MULT CE SĂ FAC?"

Chiar şi după un asemenea succes, Jose Mourinho nu şi-a uitat rivalii, ieri atacându-l pe Iniesta, favorit la câştigarea Balonului de Aur, şi pe Vicente del Bosque, selecţionerul Spaniei. „Într-un an în care s-a disputat Mondialul, restul nu mai contează, ceea ce nu e tocmai în regulă. Păi, eu am câştigat Liga Campionilor, titlul, tot ce se putea. Mai mult ce să fac? Asta e valabil şi pentru jucători", a spus portughezul, făcând referire la faptul că nu va primi premiul pentru cel mai bun antrenor în 2010, iar Sneijder, fostul său elev de la Inter Milano, a fost exclus din lupta pentru Balonul de Aur. ■

SPANIA

OLANDEZUL AFELLAY, PREZENTAT LA BARCELONA

Ibrahim Afellay, vicecampion mondial cu Olanda în acest an, a fost prezentat ieri la Barcelona. „Sunt foarte fericit că fac parte din cea mai bună echipă din lume. Mi s-a îndeplinit un vis", a declarat fostul mijlocaş al lui PSV Eindhoven, care i-a costat pe catalani doar trei milioane de euro, deşi are numai 24 de ani.

SPANIA

REAL L-AR FURA PE „NOUL MESSI" DE LA BARÇA

Jose Mourinho se pregăteşte să le dea o mare lovitură rivalilor de la Barcelona. Antrenorul lui Real Madrid a pus ochii pe Gerard Deulofeu, în vârstă de numai 16 ani, produs al Academiei catalanilor. Deulofeu este considerat de specialiştii spanioli drept „noul Messi", cei doi evoluând pe acelaşi post.

ITALIA

„GONIT" DE FIORENTINA, ADULAT LA PARMA

Pus pe lista de transferuri de Fiorentina, Adrian Mutu se află printre cei zece candidaţi la titlul de cel mai bun jucător din ultimii zece ai formaţiei FC Parma, pentru care a jucat 31 de meciuri în perioada 2002-2003 şi a marcat 18 goluri. Ceilalţi nominalizaţi sunt Adriano, Buffon, Luca Bucci, Fabio Cannavaro, Giuseppe Cardone, Hernan Crespo, Marco Di Vaio, Sebastien Frey şi Alberto Gilardino.

ITALIA

LAZIO NU VREA SĂ-L VÂNDĂ PE RADU ŞTEFAN

Preşedintele clubului Lazio Roma, Claudio Lotito, a declarat ieri că va face tot posibilul pentru a-l păstra la echipă pe fundaşul român Ştefan Radu. „Este jucătorul lui Lazio şi nu este la final de contract. Noi îl apreciem şi vom încerca să-l păstrăm, deşi sunt multe cluburi interesate de achiziţionarea sa", a spus Lotito. De serviciile lui Radu sunt interesate Napoli, Chelsea şi Manchester City.

VOLEI
DIVIZIA A1, FEMININ

1. Tomis Constanța	10	8	1	0	1	27:5	26
2. Știința Bacău	9	8	0	1	0	26:4	25
3. Piatra-Neamț	10	7	2	0	1	27:10	25
4. Dinamo Romprest	9	5	1	2	1	23:11	19
5. Târgu Mureș	10	5	0	1	4	18:18	16
6. CSM Lugoj	9	3	3	0	3	19:16	15
7. Botoșani	10	3	0	2	5	13:22	11
8. CSMU Craiova	9	3	0	1	5	13:18	10
9. „U" Cluj	10	1	1	0	8	8:27	5
10. CSM București	10	1	0	1	8	7:27	4
11. CSM Sibiu	10	1	0	0	9	5:28	3

Coloana a doua - jocuri câștigate cu 3:0 și 3:1
Coloana a treia - jocuri câștigate cu 3:2
Coloana a patra - jocuri pierdute cu 2:3
Coloana a cincea - jocuri pierdute cu 1:3 și 0:3

VOLEI
DIVIZIA A1, MASCULIN

1. Tomis Constanța	11	9	2	0	0	33:8	31
2. Remat Zalău	11	8	2	1	0	32:9	29
3. Dinamo București	11	7	2	0	2	28:11	25
4. Unirea Dej	11	6	1	1	3	25:17	21
5. Baia Mare	11	5	2	1	3	23:18	20
6. Piatra-Neamț	11	5	0	1	5	20:21	16
7. CSM București	11	4	0	2	5	19:23	14
8. Steaua București	11	4	0	1	6	16:23	13
9. „U" Cluj	11	2	2	2	5	19:25	12
10. SCMU Craiova	11	3	1	1	6	17:25	12
11. Târgu Mureș	11	0	1	1	9	9:32	3
12. Suceava	11	0	0	2	9	4:33	2

Coloana a doua - jocuri câștigate cu 3:0 și 3:1
Coloana a treia - jocuri câștigate cu 3:2
Coloana a patra - jocuri pierdute cu 2:3
Coloana a cincea - jocuri pierdute cu 1:3 și 0:3

POLO
SUPERLIGA

1.CSM Oradea	14	14	0	0	323-63	42
2.Steaua	16	13	0	3	211-78	39
3.Dinamo	14	11	0	3	200-97	33
4.Rapid	14	6	2	6	106-158	20
5.Amefa	16	4	3	9	125-302	15
6.Poli Cluj	14	3	3	8	92-189	12
7.Sportul	12	0	2	10	76-198	2
8.Crișul	12	0	0	12	68-166	0

BASCHET
DIVIZIA A, MASCULIN

1.Gaz Metan	15	12	3	1402:1146	27
2.CSU Ploiești	15	12	3	1282:1095	27
3.Mobitelco	15	11	4	1269:1140	26
4.BC Mureș	15	11	4	1269:1140	26
5.Oradea	15	10	5	1220:1128	25
6.Steaua	14	10	4	1152:1017	24
7.CSM București	15	8	7	1226:1137	23
8.CS Otopeni	15	8	7	1145:1159	23
9.BCM Pitești	15	8	7	1148:1129	23
10.Rovinari	15	7	8	1172:1185	22
11.CSU Sibiu	14	7	7	1124:1049	21
12.Timișoara	15	6	9	1151:1125	21
13.SCM Craiova	15	5	10	1099:1209	20
14.Poli Iași	15	2	13	1042:1363	17
15.CSU Brașov	15	1	14	907:1436	16
16.Perla Harghitei	15	1	14	1047:1277	16

BASCHET
DIVIZIA A, SERIA NV, FEMININ

1.ICIM Arad	12	12	0	818:536	24
2.Sf. Gheorghe	12	9	3	840:634	21
3.Satu Mare	12	8	4	856:732	20
4.Timișoara	12	7	5	794:700	19
5.Alba Iulia	12	3	9	621:785	15
6.„U" Cluj	12	2	10	693:862	14
7.Oradea	12	1	11	559:932	13

BASCHET
DIVIZIA A, SERIA SE, FEMININ

1. Alexandria	12	12	0	890:603	24
2.Craiova	12	10	2	844:686	22
3.Olimpia	12	6	6	775:750	18
4.Rapid B.	12	5	7	813:788	17
5.Brașov	12	4	8	644:771	16
6.Poli Iași	12	4	8	741:861	16
7.Sportul	12	1	11	680:928	13

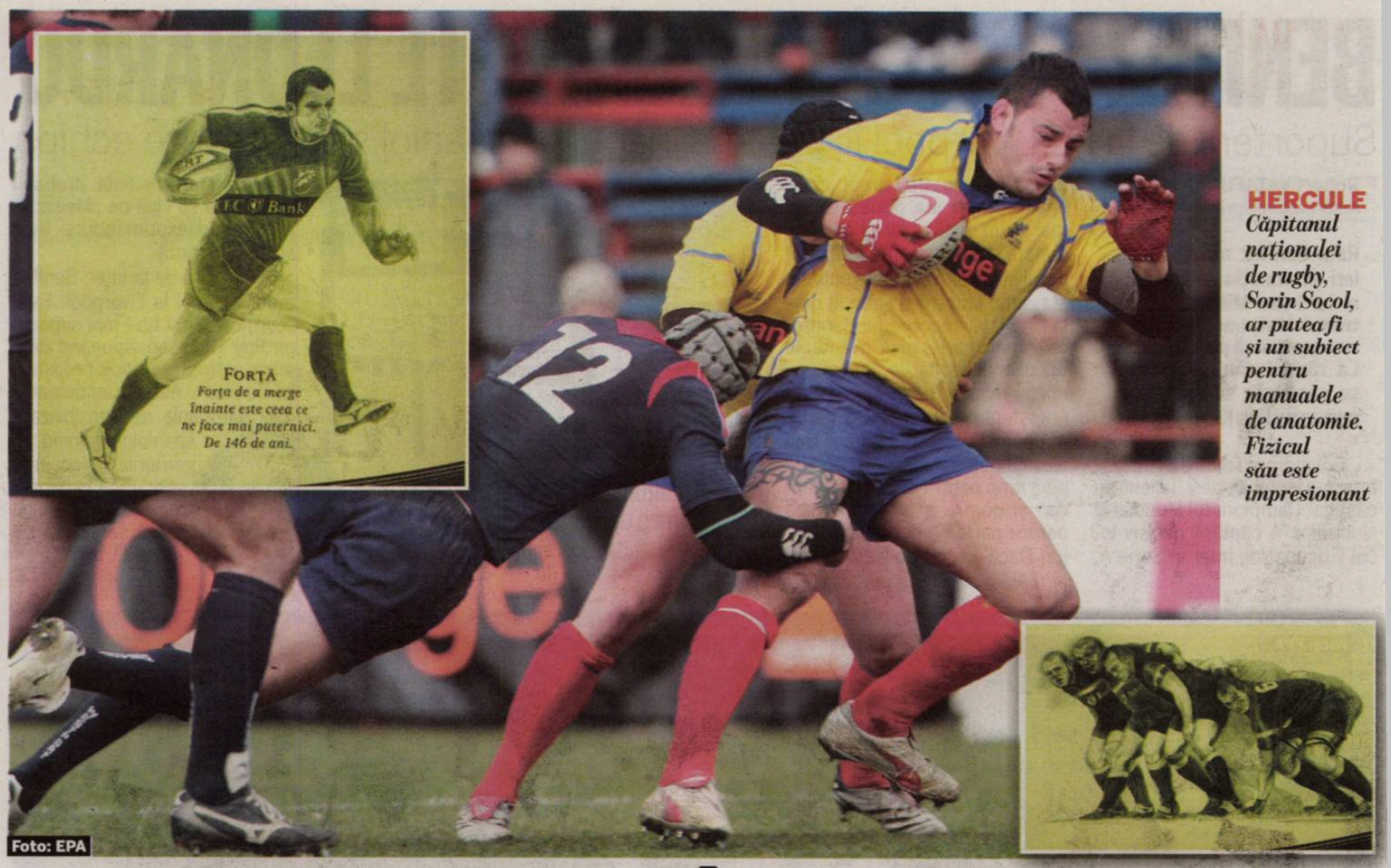

Foto: EPA

HERCULE *Căpitanul naționalei de rugby, Sorin Socol, ar putea fi și un subiect pentru manualele de anatomie. Fizicul său este impresionant*

„STEJARI" ÎN CREION

Componenții naționalei de rugby a României au fost „placați" într-un calendar special

Mirela BASESCU
mirela.basescu@prosport.ro

Rugbiștii români s-au lăsat îmblânziți într-un joc de-a lunile anului. Terenul dintre buturi a fost înlocuit cu filele lucioase ale calendarului pe 2011.

Naționala de rugby a României a menținut tradiția participării la toate edițiile Cupei Mondiale, reușind în acest final de an să bifeze a șaptea prezență consecutivă la întrecerea elitelor. În ton cu această continuitate, Federația Română de Rugby și CEC Bank, unul dintre sponsorii naționalei, au gândit un calendar cu totul special.

Tușe fine, linii care conturează perfect goana spre eseu și care surprind în fiecare mușchi al feței determinarea și hotărârea, placaje care se pierd în colțurile unei coli, figuri care ascund în spate o poveste. „A fost un proiect comun al Federației și al CEC Bank. S-a optat pentru această variantă grafică pentru că s-a considerat că reflectă mai bine tradiția și vechimea în performanță", ne-a declarat Lucian Lorin, directorul de comunicare al FRR. Ideea de bază a fost simplă: s-au ales câteva fotografii din meciurile din acest an ale României, după care au fost selecționate cele în care personajul se plia perfect pe ideea care contura fiecare lună.

Cel mai cunoscut calendar de rugby din lume este cel realizat de jucătorii de la Stade Français, Dieux du Stade

Sorin Socol - forță, Cătălin Fercu - hotărâre, Marius Tincu - victorie, Dănuț Dumbravă - încredere sunt doar câțiva dintre „stejarii" ce au prins contur sub creionul desenatorului. Un cadru de linii și puncte care forțează limita tiparului, dând senzația de permanentă mișcare a balonului.

Calendarul a fost tipărit, în această formă, într-o ediție limitată, oficialii FRR promițând că nu se vor opri însă aici și că în debutul lui 2011 vor veni cu alte surprize. Până atunci, o parte dintre „stejari" schimbă placaje în campionatul Franței, în timp ce altă parte pregătește meciul „Selecționatei București" din Challenge Cup. ■

TOATE GIMNASTELE PREȘEDINTELUI

Sportivele de la lotul olimpic au fost răsplătite cu urări de aur și cadouri de către Maria Băsescu

Mirela BASESCU
mirela.basescu@prosport.ro

Aflate în pregătire la Izvorani, componentele lotului feminin de gimnastică au avut parte de un invitat surpriză la antrenamentul de dimineață: Maria Băsescu, soția președintelui României.

Antrenamentul de dimineață al gimnastelor pregătite de Octavian Bellu și Mariana Bitang s-a transformat într-o reprezentație de înaltă ținută pentru prima doamnă a țării. Rând pe rând, fetele, în frunte cu campioana mondială la bârnă, Ana Porgras, și campioana olimpică de la sol, Sandra Izbașa, au oferit mostre de sărituri și flic-flacuri pentru a impresiona selecta asistență. Emoții, căldură sufletească, zâmbete timide, dar și urări de sănătate și de cât mai mult aur, toate acestea au fost schimbate toate lângă bradul ce înveselește sala de gimnastică. Mai mult, Maria Băsescu a adus fiecărei componente a lotului cadouri, „croite" parcă după măsura fiecărei mogâldețe. „A fost o surpriză plăcută, cu atât mai mult cu cât în ultima lună ne-a mai vizitat la sală de câteva ori. Dumneaei se uită la antrenamente mai mult cu un ochi de părinte, pentru că și fiica ei cea mică a făcut gimnastică. Fetele s-au bucurat mult de această atenție", a explicat Mariana Bitang, antrenoarea coordonatoare a lotului. Revenite în țară după un cantonament de pregătire, la Milano, gimnastele își continuă pregătirea pentru noul sezon competițional. ■

RĂSPLATĂ / GUVERNUL E DARNIC: ALOCĂ 1,5 MILIOANE DE LEI PENTRU MEDALIATELE CU BRONZ DE LA EURO

MOȘUL E HANDBALIST

Foto: EPA

Tricolorele vor primi din partea statului între 12.000 şi 14.000 de euro pentru locul 3 de la CE

Marius HUȚU
marius.hutu@prosport.ro

În pragul sărbătorilor, Guvernul are idei. Bune! Naţionala feminină medaliată cu bronz la CE din Norvegia şi Danemarca va fi premiată cu suma totală de 1,5 milioane de lei. Fondurile vor fi asigurate prin suplimentarea bugetului Ministerului Educaţiei Cercetării Tineretului şi Sportului (MECTS).

Conform legii, un bronz european e răsplătit cu 5.600 de lei. Suma a fost subliniată de ProSport imediat după finala mică a CE, iar site-ul nostru a fost bombardat de reacţii! Mai toţi fanii handbalului şi sportului în general dezaprobau ideea ca fiecare medaliată cu bronz să primească o sumă considerată derizorie. Dar pentru că există cazuri speciale când premiile pot fi mărite, Guvernul a dat dovadă ieri de generozitate. Nu excesivă, dar corectă. Astfel, fiecare handbalistă din trupa lui Radu Voina ar urma să primească în cont între 12.000 şi 14.000 de euro, cuantumul premiilor urmând să fie stabilit de FRH în funcţie de o paletă largă de criterii. „E un lucru absolut normal ce a decis Guvernul. Dacă se va specifica faptul că banii sunt destinaţi exclusiv staffului şi jucătoarelor, atunci aşa vom proceda. Dacă însă nu va fi specificat acest amănunt, atunci ne gândim să-i premiem şi pe antrenorii care le-au descoperit pe fete", a declarat pentru ProSport preşedintele FRH, Cristian Gaţu. O situaţie asemănătoare a avut loc şi după Campionatul Mondial de la St. Petersburg din 2005, când tricolorele au cucerit medaliile de argint. Atunci, au fost premiaţi cu o sumă de aproape 100 milioane lei vechi şi antrenorii-descoperitori ai fiecărui component. În plus, sponsorii naţionalei se pare că se vor întâlni şi ei pentru a pune la punct un premiu special pentru fete. ■

România a învins duminică, în finala mică a CE, Danemarca, scor 16-15

Fetele lui Radu Voina au obţinut calificarea la CM din Brazilia 2011

E un lucru absolut normal ce a decis Guvernul

Cristian Gaţu, preşedinte FRH

8
sponsori are pe tricou nationala feminina de handbal a Romaniei

HANDBAL
LIGA NAȚIONALĂ, FEMININ

1. Oltchim	9	9	0	0	336-212	18
2.Jolidon	9	7	1	1	282-245	15
3.Tomis	9	6	1	2	262-225	13
4.CSM Bucureşti	9	6	1	2	283-278	13
5.Dunărea Brăila	9	5	1	3	224-230	11
6.Oţelul Galaţi	9	4	2	3	229-215	10
7.HC Zalău	9	5	0	4	232-219	10
8.Baia Mare	9	4	0	5	236-246	8
9.HCM Roman	9	4	0	5	225-240	8
10.Cetate Deva	9	3	0	6	231-257	6
11.Rulmentul	9	3	0	6	235-279	6
12.Buzău	9	2	0	7	237-269	4
13.Craiova	9	2	0	7	220-252	4
14.Reşita	9	0	0	9	194-259	0

HANDBAL
LIGA NAȚIONALĂ, MASCULIN

1. HC Odorhei	11	10	0	1	355-300	20
2. UCM Reşiţa	11	9	1	1	364-308	19
3. Pandurii Tg. Jiu	11	8	0	3	330-313	16
4. HCM Constanţa	10	7	1	2	329-295	15
5. Bucovina Suceava	11	7	0	4	337-300	14
6. Univ. Cluj	11	7	0	4	329-304	14
7. Ştiinţa Bacău	11	6	0	5	308-298	12
8. CSM Satu Mare	11	5	1	5	338-345	11
9. Dinamo Braşov	11	3	1	7	293-320	7
10. Ştiinţa Baia Mare	11	3	1	7	291-339	7
11. Steaua Bucureşti	10	2	2	6	268-285	6
12. Poli Timişoara	11	3	0	8	306-334	6
13. CSM Bucureşti	11	0	1	10	323-369	4
14. CSM Oradea	11	0	1	10	292-353	1

TENIS

JUCĂM CU ARGENTINA PE ZGURĂ

Întâlnirea Argentina - România, din cadrul primului tur al Grupei Mondiale din Cupa Davis, se va juca la Parque Roca din Buenos Aires pe zgură, informează site-ul www.frt.ro. Meciurile din Ţara Tangoului se vor desfăşura în aer liber în perioada 4-6 martie 2011. Juan Martin Del Potro s-a recuperat după accidentare.

BASCHET

CIOCAN ŞI STĂNESCU, CEI MAI BUNI

Federaţia Română de Baschet i-a desemnat pe Cristina Ciocan (ICIM Arad) şi pe Virgil Stănescu (Steaua Turabo) drept cei mai buni jucători din 2010. La secţiunea jucători străini din Divizia A, caimacul a fost luat de Josh Jackson (Steaua Turabo) şi Zoran Krstanovic (Cluj), respectiv Biljana Savic (ICIM Arad).

POLO

ORADEA SE BATE CU HONVED

Campioana CSM Oradea va evolua împotriva formaţiei Honved Budapesta, în sferturile de finală ale LEN Trophy. Primul meci va avea loc pe 19 ianuarie, la Budapesta, iar returul din România, pe 2 februarie. Bihorenii s-au calificat după ce au trecut în optimi de Florenţa.

ECHIPA STELELOR

Liderul Oțelul are patru jucători și în echipa ideală a primelor 18 etape, calculată pe baza stelelor acordate de ProSport. Zicu și Eric au cele mai mari medii

Răzvan TOMA
razvan.toma@prosport.ro

Lucian LIPOVAN
lucian.lipovan@prosport.ro

După 18 etape extrem de echilibrate, cu o vedetă, Oțelul, și cel puțin șase urmăritoare, ProSport vă prezintă jucătorii care s-au remarcat cel mai mult.

Reporterii ziarului i-au notat pe jucători la fiecare meci, cu tradiționalul sistem de stele. Acesta începe cu „foarte slab" (pătrățelul sau celebra „garsonieră" de care fug toți fotbaliștii), iar apoi de la o stea la cinci, adică de la „slab" la „excelent". Cinci stele se acordă foarte rar, patru stele - doar în cazuri speciale, trei însemnând că respectivul jucător a evoluat excelent. Media cea mai mare a fost de 2,5 stele.

Aveți mai jos cele mai interesante lucruri care se desprind din această statistică: vedetele, echipele cele mai „dotate", ponderea străinilor, golgheterii. Așa cum era firesc, Oțelul domină și aceste clasamente, în timp ce Steaua punctează la vedete, Mediașul e revelația, Timișoara ține aproape de lider, CFR practic nu există, Dinamo și Rapid se zbat, iar Vasluiul luptă din umbră. Mai precizăm că au fost luați în considerare doar jucătorii cu peste 13 notări (meciuri jucate cel puțin 15 minute); în caz de egalitate de medii, acolo unde a fost cazul, prioritate au avut jucătorii cu meciuri mai multe. Sistemul 4-1-4-1 s-a potrivit cel mai bine. ■

ECHIPELE

Patru jucători are Oțelul în echipa ideală, cei mai mulți. Steaua e următoarea, cu trei, Rapid, Dinamo, Timișoara și Gaz Metan au câte unul.

Oțelul
Steaua
Rapid
Dinamo
Timișoara
Gaz Metan

JUCĂTORI PESTE DOUĂ STELE

- Oțelul (8)
- Rapid (6)
- Gaz Metan (5)
- Steaua, Timișoara și Brașov (4)
- Craiova și Dinamo (3)
- Sportul (2)
- Brănești, Vaslui, CFR și Bistrița (1)

GOLGHETERII

415 goluri au fost marcate până acum în acest sezon

42 dintre ele au fost reușite de jucători din echipa ideală. Stancu are 13, Eric și Zicu câte nouă, Torje a reușit patru, Viglianti trei, Giurgiu două, iar Costin și Marcos Antonio câte unul

SURPRIZELE

STEAUA este a doua ca număr de jucători în echipa ideală și a treia în rândul fotbaliștilor cu media cel puțin două stele. Asta în ciuda locului șapte ocupat. Explicația e simplă. Prezența lui Tătărușanu și Stancu e logică, iar Latovlevici are și avantajul că postul de fundaș stânga e deficitar în Liga I. Peste două stele are și Tănase, un alt jucător remarcat al Stelei. **BRAȘOVUL** dă patru jucători cu media de cel puțin două stele, Cristian Ionescu, Mincă, Ilyes și Chipciu.

VEDETELE

2 jucători au cele mai mari medii în primele 18 etape: **ZICU** și **ERIC**, 2,50, ceea ce înseamnă între „satisfăcător" și „bine". Foarte aproape de ei mai sunt B. Stancu, Giurgiu, Costin și Marcos Antonio.

STRĂINII

Trei străini sunt în echipa ideală, brazilienii Eric și Marcos Antonio și argentinianul Viglianti. Și între cei 45 cu media peste două stele sunt puțini străini, doar mai puțin de un sfert, 11. Patru sunt brazilieni.

MARII ABSENȚI

PANTILIMON n-a prins echipa, deși are o medie bună, 2,06. E devansat însă de patru portari, Tătărușanu, Cernea, Kuciak și Mincă, în special din cauza golurilor multe încasate de echipa bănățeană. **WESLEY** are o medie foarte mică, 1,88, motivul fiind startul dezastruos al Vasluiului, care a terminat prima parte pe podium, dar n-a mai putut urca niciun jucător în echipa ideală. **MORAES** lipsește doar pentru că a avut un concurent pe măsură, Stancu, golgheterul primei părți a Ligii I, iar sistemul ales, 4-1-4-1, a lăsat loc pentru un singur vârf.

Biblioteca Județeană
MUREȘ

LIGA PRO SPORT
Câştigă 10.000 de euro cash!
»17

VÂRFUL ŞI EXTREMA OLTENIEI, CRĂCIUN, ACASĂ, ÎN FAMILIE

Florin Costea şi Ada Nechita s-au afişat împreună vizitând Băileştiul, localitatea din care au plecat celebra handbalistă, dar şi inegalabilii actori Amza Pellea şi Marcel Iureş

»14-15
de STĂNCESCU

Numărul 4.117
Marţi, 28 decembrie 2010
24 pagini ◤ Tiraj: 50.000

EDIŢIE NAŢIONALĂ
Editat de Publimedia International

578.000 DE CITITORI zilnic (SNA)
1.252.345 DE VIZITATORI unici în octombrie (SATI) pe www.prosport.ro

PRO SPORT

MUTU: ROMÂNIA, AJUTĂ-MĂ!

Vedeta naţionalei se află la capătul unui an dezastruos în cariera sa. O spun cifrele: 6 meciuri, un gol până acum în acest sezon. Mihajlovic nu îl mai vrea la Fiorentina, iar Hagi ezită să îl ia la Galata

»2-3
de FILOTI;
foto: MEDIAFAX

VACANŢE DE CRIZĂ

Fotbalul românesc „se chinuie“: Miami, Bangkok, Dubai...

»16

SCANDAL LA CRAIOVA

Mititelu despre păstrarea lui Piţurcă: „Nu ştiuuu de-astea“

»11

LEONARDO, KAKA, MALDINI?

Moratti lansează un nou brand: Inter Milan

»13

GEORGEL, INVESTITOR MODEL

Planeta se scufundă? Poate în SPA

»6-7

CEL MAI SCUMP SPORT ÎN GHENCEA

Dacă pun schiurile în picioare, steliştii vor trebui să plătească 1.000 de euro

de STERIOPOL »4

BURSA TRANSFERURILOR

Când se reunesc, unde se pregătesc, pe cine iau, pe cine vor să ia şi de ce

»12

Ştim ce înseamnă să fii suporter
www.prosport.ro
PREŢ: 1,8 lei
5 948360 100259 04117

Biblioteca Judeteana MUREŞ TARGU MURES

SPECIAL

2007-2008, SEZONUL SĂU DE GLORIE

De-a lungul tumultuoasei cariere, Mutu a avut două puncte de maxim. Între 1999 și 2004, „Briliantul" a adunat meciuri și goluri pe bandă rulantă la națională și un traseu ametitor cu transferuri succesive de la Dinamo până la Chelsea, via Inter. Golurile sale l-au transformat într-un veritabil „Il Fenomeno" în Italia. Scandalul drogurilor l-a dus în sezonul 2004-2005 într-un punct din care puțini îl vedeau capabil să renască. A făcut-o totuși, și din 2005-2009 a început a doua perioadă de domnie a lui Mutu. Sezonul 2007-2008 a fost de referință, cu 29 de goluri marcate în 49 de meciuri cu Fiorentina în Serie A și în Europa și cu naționala României. Totul a culminat cu prezența la Euro 2008. Golul din meciul cu Italia a fost însă ultimul marcat de Mutu în tricolor.

NAȚIONALĂ

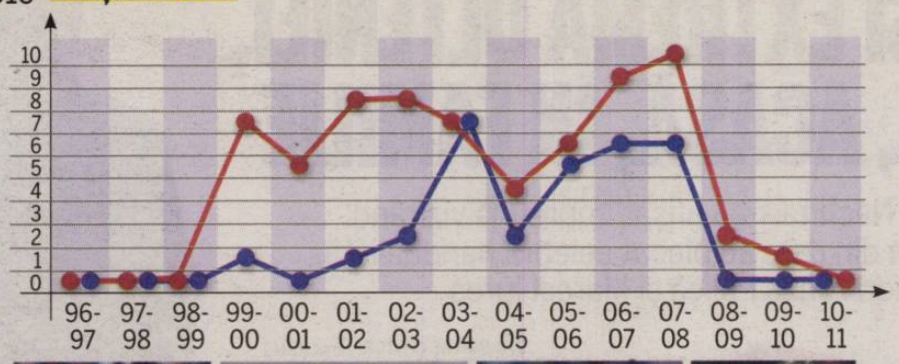

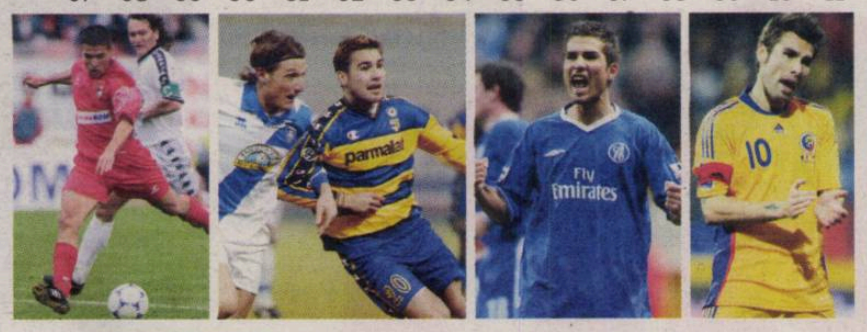

CUPE EUROPENE

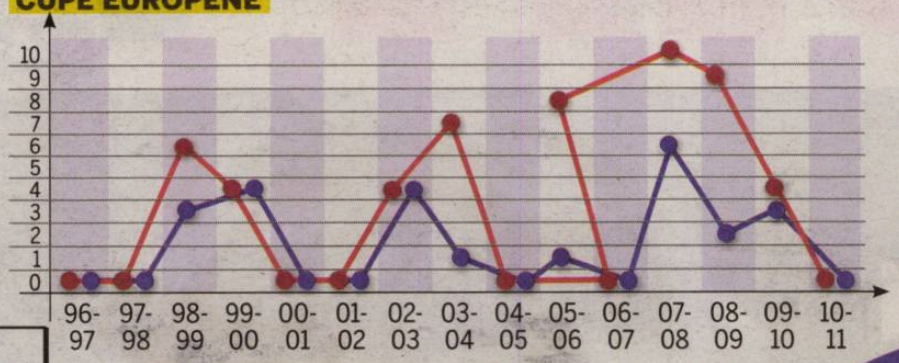

CAMPIONAT

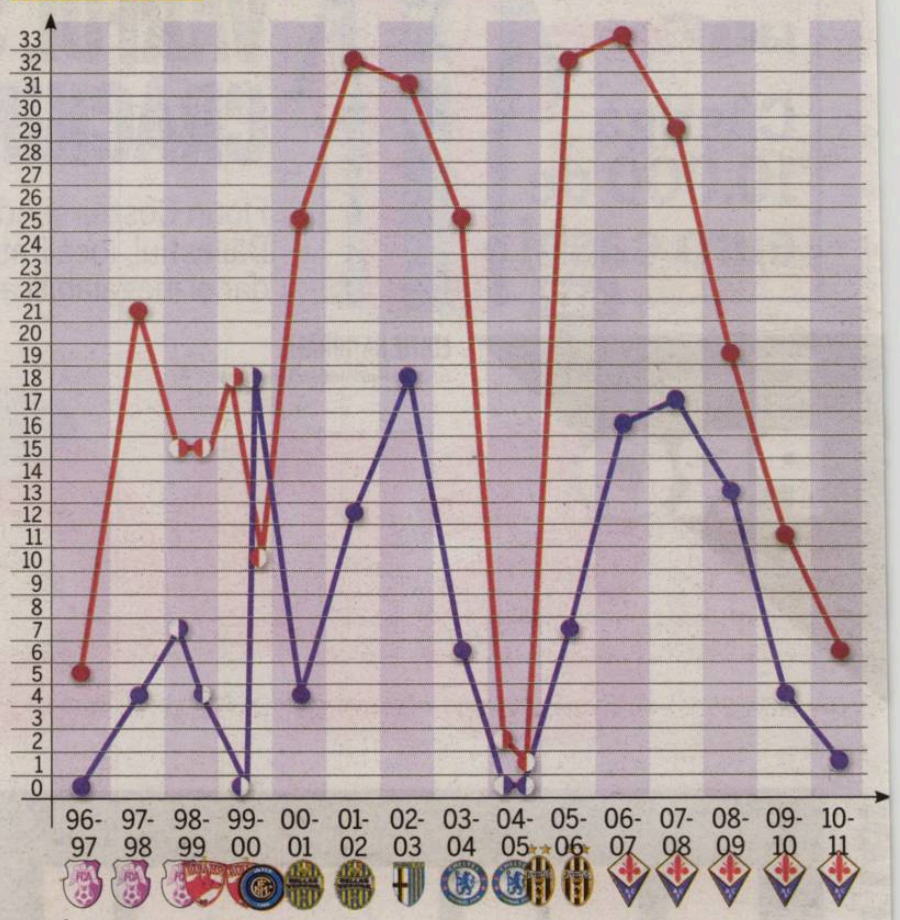

OPINIE

Dan FILOTI

CORNER

dan.filoti
@prosport.ro

MUTU ȘI CHIVU

Mutu are nevoie disperată de ajutor, dar doza sa inconștientă de tupeu îl împiedică să strige. Continuă să aibă comportament de Cristiano Ronaldo, deși nu a jucat nici jumate din meciurile lui Hora în acest an. ProSport le-a dat răspunsul celor care spun despre el că e indispensabil naționalei. Cu cifrele astea de doi ani încoace, ne-am gândi și noi dacă l-am băga în fața lui Molnar în echipa ziarului. Gata cu atâta răsfăț pentru un teribilist care s-a ratat din cauza drogurilor, a fițelor și a manelelor. Să pună mâna și să facă tot ce n-a făcut toată cariera: să muncească și să fie o dată în viața lui umil. Să își salveze finalul unei cariere de care mai degrabă și-a bătut joc. Păcat de el, corect. Dar și-a căutat-o. Ne putem păcăli românește între noi, dar cum treci de Timișoara, de Arad, de Galați și chiar de Giurgiu, se cam termină cu vrăjeala. Sună aiurea, dar asta e realitatea. A reușit în Italia Chivu. A fost anul lui și îi mulțumim pentru lecția oferită tuturor. La ce rezultate a avut nu poți să-i reproșezi impresiile pe care le are. A uitat de unde a plecat, dar a ajuns prea departe ca să cădem în ridicolul de a-i reproșa asta. Plus că ultima reclamă îl readuce via net în Valea Domanului: „Pe Metalul îl iubim...", cântă el. Ar fi fost loc și de „Rossonerri suntem noi". Se poartă la Inter. Leonardo antrenor, Maldini dorit în staff... Dacă mai trage o dublă, Chivu ar putea ajunge căpitan și acolo.

STRĂINĂTATE / „BRILIANTUL" ȘI-A CERUT SCUZE „SINCERE ȘI PROFUNDE" PRIN INTERMEDIUL UNEI SCRISORI TRIMISE AGENȚIEI ANSA

VREA SĂ SCAPE DE EL!

Mutu nu face parte din planurile lui Mihajlovic decât pe termen scurt. În viitor, antrenorul nu-l mai vrea la echipă

PROSPORT A SCRIS DIN OCTOMBRIE DESPRE CE PĂȚEȘTE EL ACUM

În numărul din 26 octombrie, ProSport a anticipat corect deznodământul relației Mutu - Fiorentina **(vezi facsimil)**. Pe baza unor mărturii din cercul de apropiați ai sârbului Mihajlovic, ziarul nostru a citat fraza care i-a semnat sentința încă din octombrie: „La ce jucători am în lot, sunt obligat să-l folosesc, chiar dacă nu sunt deloc de acord cu comportamentul său. Am mare nevoie de el, o să-l bag în echipă în viitorul apropiat, însă pe termen lung nu face parte din planurile mele. Vreau să scap de el!". Creditul susținerii de fațadă pe care tehnicianul sârb i-a arătat-o a expirat foarte repede, cu atât mai mult cu cât în ultimele zile a recidivat, întârziind la un antrenament, după ce cu o seară în urmă doar bifase o acțiune la care oficialii Fiorentinei țineau foarte mult. Voci autorizate în Italia, gen Graziani și Renzo Ulivieri, îl înfieraseră prin declarații dure pe român. Finalul? Previzibil: lista de transferuri. Și, din fotbalistul care exulta în tricoul unor echipe ca Inter, Chelsea ori Juve, Mutu a ajuns un zvon negat de Briatore: „Nu avem ce face cu el la Quens Park Rangers!". Ar rămâne Malaga. Nu ca destinație de vacanță, ci ca echipă. Trist...

HAGI SE TEME SĂ ÎL IA LA GALATA, EL SE AGAȚĂ DE FIORENTINA

Șansa lui Mutu s-ar putea numi Hagi. Un reper renegat în timp de Mutu. I-a fost antrenor la națională, i-a fost naș de cununie. În timp și mărturiile sunt credibile, Mutu a spus că nu are nevoie de mentor. Nici dacă îl cheamă Hagi. Relațiile cu actualul antrenor al Galatei s-au răcit la limita înghețului, dar ironia sorții face ca „Regele" să poată constitui un colac de salvare pentru cariera sa. Sforăitor și expansiv în declarații, Ioan Becali, impresarul cu care Mutu a avut o relație tumultuoasă, e sceptic: „E vorba de comportamentul lui și de faptul că oricine s-ar teme că i-ar face una de-asta de a lui". Așadar, din răsfățatul tribunelor și al presei, Mutu e în pericol să rămână singur. Doza sa imensă de tupeu care l-a ajutat în carieră nu mai e o armă acum. Are nevoie de umilință și muncă. Se agață de contractul cu Fiorentina și așteaptă disperat o mână de ajutor, deși nu ar recunoaște asta niciodată.

CHIVU L-A SURCLASAT

Amărăciunea acestui an este sporită de un fapt pe care Mutu nu o să îl recunoască vreodată. De la începutul anilor 90, când amândoi erau la juniori, a început una dintre cele mai acerbe și echilibrate dispute pentru titlul onorific de lider al unei generații între doi fotbaliști care se anunțau mari talente: Mutu și **Chivu (foto în dreapta)**. Au concurat de la distanță, s-au șicanat, și-au disputat banderolele la toate categoriile de vârstă. Au încercat chiar și cu varianta unei prietenii de fațadă. 2010 a adus bătălia finală. Cinci trofee pentru Chivu și toată gloria posibilă, dezastrul pentru Mutu. Generos, la final de an, căpitanul naționalei pune o vorbă bună la Lucescu jr: „România are nevoie de Mutu". Selecționerul, la rândul lui, bătuse în retragere. Mutu ar putea găsi în 2011 o ultimă șansă de a ieși pe ușa din față din fotbal și mai ales de la națională.

PRAFUL S-A ALES DE TOT?

Cauzele acestui declin sunt multiple și se leagă în principal de viața extrasportivă. Rebel de cele mai multe ori fără cauză, Mutu a fost trădat în primul rând de viața extrasportivă. Bornele lui 2010 sunt reprezentate de scandalul „Sibutramina" la începutul lui ianuarie și de bătaia cu chelnerul albanez la finalul lui octombrie. Scandalul „Sibutramina" este un mascant, susțin cei pe care mulți se grăbesc să-i numească neprietenii lui Mutu. De fapt, acuză foarte mulți, Adi nu ar fi renunțat niciodată la drogurile care îi marcaseră cariera la mijlocul deceniului trecut. Practic, din această cauză el a intrat în tot felul de încurcături; de la bătăi cu chelneri până la escapade bahice, scandaluri sexuale, divorțuri ori teribile încurcături financiare.

Foto: REUTERS

SE MAI RIDICĂ MUTU?

Sezon dezastruos pentru întreg fotbalul românesc, 2010-2011 este cea mai neagră perioadă pentru vedeta naționalei de când s-a apucat de fotbal

Dan FILOTI
dan.filoti@prosport.ro

2010 a fost un an ciudat spre prost pentru fotbalul românesc. Din multe puncte de vedere. Echipele de club au clacat lamentabil în Europa, iar naționala a bifat înfrângeri după înfrângeri, ajungând în spatele Botswanei în clasamentul mondial.

ProSport propune în acest final o analiză a jucătorului care a marcat ultimii 15 ani în fotbalul românesc: Adrian Mutu. Fotbalistul ajuns la un moment dat să fie comparat cu inegalabilul Hagi termină și el în genunchi un an execrabil. Cifrele îl strivesc: niciun meci la echipa națională până acum în sezonul competițional 2010-2011, niciun joc în cupele europene. Practic, „Briliantul" a adunat șase partide pentru Fiorentina, pentru care a înscris în tot sezonul un singur gol. De departe cel mai prost an dintr-o carieră care a avut momente de sclipire.

Foto: EPA

PUBLICITATE

Foto: Cosmin MOȚEI

INTERZIS LA TRANSFERURI?

Steaua poate avea de suferit dacă nu-și plătește datoria de 120.000 de euro către Bergodi, fostul ei antrenor

Daniel VLAD
daniel.vlad@prosport.ro

Avocatul lui Cristiano Bergodi, Bogdan Tohăneanu, a declarat pentru ProSport că în luna ianuarie, TAS va da decizia finală în conflictul dintre Steaua și actualul antrenor al formației Modena.

La mai bine de 13 luni de când a fost dat afară de la Steaua, Cristiano Bergodi și Gigi Becali nu și-au reglat nici până acum conturile. „A fost întreruptă orice discuție între Cristiano și Steaua. Oamenii respectivi nu au dorit să rezolve pe cale amiabilă această problemă", și-a început discursul avocatul lui Bergodi. În continuare, Tohăneanu a dezvăluit ce ar putea risca echipa din Ghencea. „Nu-mi vine să cred că cei de la Steaua nu-și dau seama de gravitatea acestei probleme. Pentru o datorie de 120.000 de euro te poți alege cu depunctare sau chiar cu interzicerea de transferuri. Oricum, în luna ianuarie va fi anunțată decizia în acest caz", a încheiat reprezentantul lui Bergodi. ■

Pe lângă Bergodi, și Dorinel Munteanu își cere drepturile financiare. Mai exact, „Munti" le reproșează steliștilor că nu i-au plătit impozitele către fiscul german, dar și restanțe bănești de pe vremea când încă era jucător în Ghencea

INTERES

KALLON DORIT DE STEAUA?

Conform site-ului corectnews.ro, Mohamed Kallon se află în atenția roș-albaștrilor. Jucătorul, care a fost în trecut pe la Inter Milano, iar acum joacă în China Shaanxi Zhonxin, a fost propus de un impresar turc fraților Becali, care, la rândul lor, l-au oferit vărului Gigi Becali. Și impresarul Sukru Gorsoi a recunoscut că fotbalistul este dorit în Liga I: „Kallon are oferte din România, Azerbaidjan și Uzbekistan, vom vedea ce va fi", a dezvăluit agentul.

REGULAMENT / LĂCĂTUȘ NU-I MENAJAZĂ PE JUCĂTORI NICI PE PERIOADA VACANȚEI DE IARNĂ

1.000 DE EURO AMENDA PENTRU SCHI

Foto: Vlad CONSTANTINESCU

Conducerea îi va penaliza drastic pe jucători dacă va afla că au riscat distrându-se pe pârtie

500
de euro
este amenda pe care o vor primi steliștii pentru fiecare kilogram în plus cu care se vor prezenta la reunire

Îmi place foarte mult să schiez, e un sport mai frumos decât fotbalul. Când eram la Chiajna, mai schiam. De când am ajuns la Steaua, nu mai am voie
Florin Gardoș, fundaș Steaua

Bogdan STERIOPOL
bogdan.steriopol@prosport.ro
Daniel VLAD
daniel.vlad@prosport

Deși au primit vacanță aproape o lună, steliștii o vor petrece în regim special! Nu au voie să vină cu kilograme în plus, fiind taxați cu 500 de euro, și nu au voie să practice sporturile de iarnă: amendă de 1.000 de euro dacă vor fi prinși cu schiurile în picioare!

După ce și-au petrecut Sărbătorile de Crăciun în familie, mulți dintre steliști vor merge în aceste zile la munte. Majoritatea își vor petrece și finalul de an tot la munte, destinația principală fiind Valea Prahovei.

„I-AM PUTEA PIERDE ȘI UN SEZON ÎNTREG"

Și cum Marius Lăcătuș știa încă dinainte de plecarea în vacanță care vor fi destinațiile elevilor săi, le-a impus acestora o nouă regulă, de la care nu aŭ voie să se abată, altfel vor fi pedepsiți drastic. „Dacă vor fi prinși la schi, vor primi câte 1.000 de euro amendă. Dacă la kilogramul în plus se mai poate trece cu vederea, în cazul sporturilor de iarnă, în niciun caz", au dezvăluit surse din cadrul clubului roș-albastru. De ce a fixat stafful tehnic această măsură? „Dacă se întâmplă vreun accident, pot lipsi de pe gazon o perioadă foarte îndelungată. Îi poți pierde un sezon întreg, iar cu această amendă poate se vor speria", au mai dezvăluit aceleași surse.

Nu se pune problema să schiem pentru că ne va costa. Nu mă voi da nici măcar cu sania
Iasmin Latovlevici, fundaș Steaua

AU PROGRAM SPECIAL DE VACANȚĂ

Pe lângă aceste interdicții, elevii lui Lăcătuș au mai primit și un program pentru vacanță! Totul pentru ca pregătirea să nu atingă pragul zero pe 10 ianuarie, când „Fiara" va fluiera reunirea lotului. Până atunci, roș-albaștrii au stabilit deja programul de menținere pentru perioada de repaus: o zi alergări ușoare de minimum o jumătate de oră, a doua zi la sala de forță, iar a treia zi la piscină. ■

ZIUA DECISIVĂ

Mihai Stoichiță va discuta azi cu șefii lui AEL despre achiziționarea lui Pantelis Kapetanos

Bogdan STERIOPOL
bogdan.steriopol@prosport.ro
Daniel VLAD
daniel.vlad@prosport.ro

Gestul din partida cu Napoli l-a costat scump pe vârful elen. Pe lângă o amendă usturătoare de 30.000 de euro, Kapetanos a fost pus și pe lista de transferuri. Cel mai interesat de transferul grecului este Mihai Stoichiță, antrenorul lui AEL Limassol, care l-a și trecut de altfel în fruntea listei de achiziții!

Tehnicianul de 56 de ani a fost prezent până duminică în România pentru a discuta cu oficialii stelișt detaliile transferului! A plecat înapoi în Cipru pentru că pe 7 ianuarie AEL va disputa primul meci din retur. Pentru a se întări și pentru a ataca podiumul cipriot, „Lippi" dorește să se întărească cu un vârf de calitate! Prioritatea este Pantelis Kapetanos, fotbalist care poate pleca din Ghencea dacă renunță la ratele salariale pe care le mai are de luat! Și pentru a-l convinge și a primi OK-ul, antrenorul l-a asigurat pe jucător că banii pe care îi mai avea de primit de la Steaua îi va încasa la AEL, dacă va sosi liber de contract. Imediat după ședința pe care Stoichiță o va purta cu oficialii ciprioți chiar azi, transferul va intra pe ultima sută de metri. Vor fi contactați roș-albaștrii pentru a parafa înțelegerea, iar mai apoi Kapetanos, pentru a negocia direct cu stafful din Limassol. ■

Foto: Cosmin MOȚEI

65
de meciuri
a evoluat grecul în tricoul roș-albastru, reușind să înscrie de 27 de ori

INTERVIU / PROSPORT A STAT DE VORBĂ CU OMUL CARE SE DESPARTE DE STEAUA DIN CAUZA UNEI SINGURE GREȘELI

„UNII ABIA „AȘTEPTAU GAFA DE LA LIVERPOOL!“

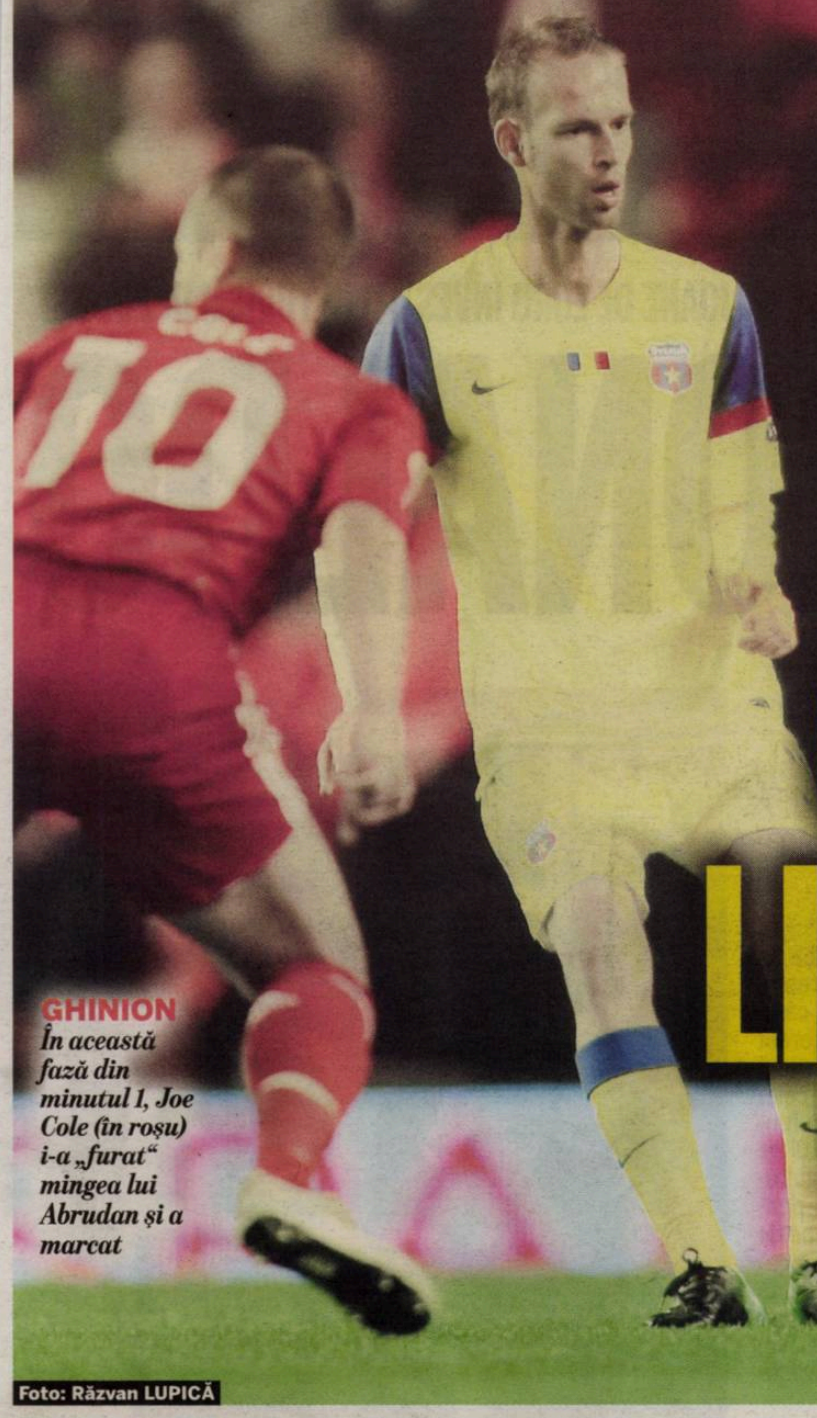

GHINION *În această fază din minutul 1, Joe Cole (în roșu) i-a „furat“ mingea lui Abrudan și a marcat*

Foto: Răzvan LUPICĂ

Octavian Abrudan recunoaște că ar fi fost în continuare la Steaua dacă ar fi rămas Pițurcă și spune că n-a mai avut nicio susținere după dezastrul de pe „Anfield”

Daniel VLAD
daniel.vlad@prosport.ro

Chiar dacă încă nu e plecat oficial de la Steaua, deși a negociat intens cu „U“ Cluj, Octavian Abrudan s-a decis să spună lucrurilor pe nume. Și anume ce s-a întâmplat după gafa de la Liverpool, când i-a „pasat decisiv“ lui Joe Cole în chiar primul minut de joc pe „Anfield”.

Ești fotbalistul lui „U” Cluj, s-a oficializat plecarea ta de la Steaua?

(oftează) Încă nu am semnat actele. Totuși, din punctul meu de vedere, nu cred că mai este vreo problemă, deoarece eu mi-am dat deja acordul să evoluez la „U” Cluj. Mai sunt mici detalii de pus la punct.

De ce crezi că nu te-ai impus la Steaua?

(oftează) Sunt mai multe lucruri de spus, iar eu nu sunt tipul de fotbalist care să mă plâng în presă. Așa consider că este mai bine. Să știți că suporterii Stelei ar trebui să mă creadă că am venit în Ghencea cu inima deschisă. Eram convins că putem câștiga campionatul.

Și ce s-a întâmplat?

În primul rând, cred că alta ar fi fost situația mea la echipă dacă la Steaua ar fi rămas antrenor Victor Pițurcă. Dânsul a fost omul care m-a adus în Ghencea și a avut cea mai mare încredere în mine.

„MI-A ALUNECAT MINGEA!”

Crezi că gafa de la Liverpool ți-a fost fatală?

Atunci, antrenor la echipă era Ilie Dumitrescu. Pot să vă spun că gafa respectivă „i-a ajutat” pe unii să mă treacă total pe linie moartă. Era motivul perfect. Nu are rost să dau vreun nume. Înțelegeți ce vreți.

Simți că nu ai mai fost susținut?

După ce a plecat Victor Pițurcă de la Steaua, eu nu am mai avut nicio susținere. Asta e clar! Am prins apoi doar banca de rezerve.

Dar tu cum îți explici faza respectivă?

Îmi aduc aminte foarte bine ce a fost atunci: știam unde mă aflam, ce aveam de făcut, dar am alunecat, iar de aici totul e istorie. De fapt, mi-a alunecat mingea pe gheată... Asta e acum, merg înainte!

Chiar mă bucur că o să revin la «U» Cluj, deoarece am mai jucat aici doar în Liga a II-a. Domnul Walter are un proiect extrem de serios și foarte ambițios

Octavian Abrudan, fundaș Steaua

300
de mii
de euro a plătit Gigi Becali către FC Brașov pentru transferul lui Abrudan la Steaua

7
meciuri
a jucat Abrudan pentru Steaua în acest sezon

NICULAE NU UITĂ ȘI NU IARTĂ

„GALAMAZ A VENIT LA MINE ÎN GENUNCHI”

Patronul formației Astra, Ioan Niculae, a mărturisit că nu se pune problema să-l aducă la echipă la Bilașco, deoarece nu a uitat nici acum episodul cu fundașul George Galamaz. „Nu am nevoie de Bilașco. Nu o să mă încurc cu asemenea jucători, după ce am pățit cu Galamaz. Acest băiat a venit la mine în genunchi să-i fac contract la Astra pe doi ani, iar apoi, la două zile, s-a întors tot în genunchi, că vrea la Steaua”, a încheiat Niculae.

OPINIE

„DICĂ E O CIORBĂ REÎNCĂLZITĂ”

Ioan Becali a declarat ieri la GSP TV că nu crede în revenirea lui Nicolae Dică la Steaua. „Nu am nimic cu Dică, dar eu nu cred în acest proiect. Și eu am aceeași părere ca și Dinu Gheorghe, că transferul acestui jucător este o ciorbă reîncălzită. Dică nu a mai jucat nimic de câțiva ani de zile, dar până la urmă nu e treaba mea că el s-a întors în Ghencea”, a încheiat Becali.

PUBLICITATE

telefoane la prețuri de sărbătoare

Sony Ericsson Spiro™
- radio FM
- cameră 2 MP
- MP3 player

15 €

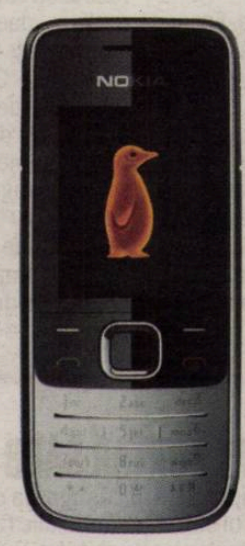

Nokia 2730
- 3G
- e-mail
- cameră 2 MP

19 €

www.orange.ro
TVA inclus; oferta este valabilă până la 31 ianuarie 2011 cu orice abonament nou de minimum 12,5 € încheiat pe 2 ani

orange

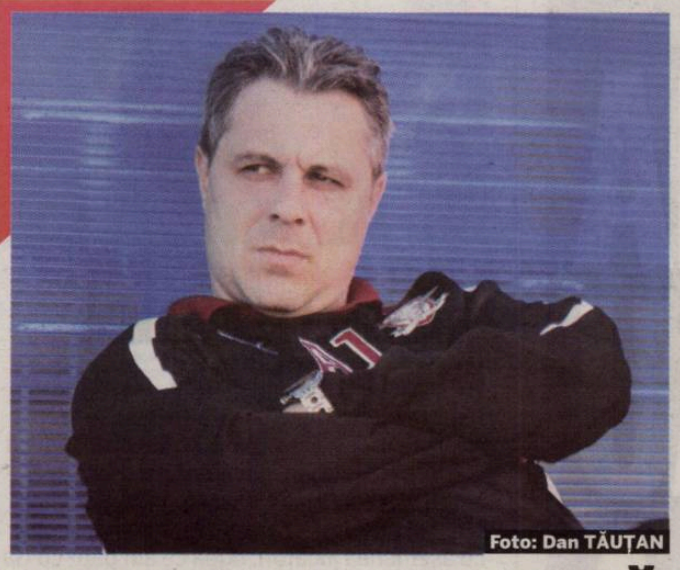
Foto: Dan TĂUȚAN

OPRIT DE CLAUZĂ

Tehnicianul Marius Şumudică a fost aproape să ajungă în Cipru, dar a fost oprit de clauza pusă de Copos în contract

Alex AMIRONOAIEI
alex.amironoaiei@prosport.ro

Antrenorul giuleştenilor, Marius Şumudică, a primit o ofertă să antreneze în Cipru, fiind dorit de Anorthosis Famagusta. Până la urmă, tehnicianul a fost nevoit să refuze o aventură în Insula Afroditei, deoarece, în cazul în care şi-ar fi dat demisia, trebuia să achite 500.000 de euro!

Oficialii celor de la Famagusta îl văd pe antrenorul Rapidului ca pe unul dintre tehnicienii care pot scoate echipa din criză, Anorthosis în acest moment fiind pe locul 6 în campionat, lucru care nu-i asigură prezența în play-off-ul pentru câştigarea titlului. Astfel, conform presei din Insula Afroditei, Şumudică se află pe o listă de tehnicieni, alături de germanul Thomas Doll, care le-a pregătit în trecut pe Hamburg, Borussia Dormund şi Genclerbirligi, pentru a o prelua pe Anorthosis. Cipriotii îi ofereau rapidistului un contract de 300.000 de euro pe sezon, plus o primă consistentă dacă reuşea să câştige campionatul şi să se califice în gupele Champions League.

SPERĂ SĂ IA TITLUL CU RAPID

Şumudică nu vrea să părăsească Giuleştiul din două motive: dacă pleacă în plin campionat, trebuie să-i achite lui George Copos o clauză de 500.000 de euro în cazul în care îşi dă demisia. Plus că, în acest moment, Rapid are şanse să câştige campionatul, iar acest lucru îl face pe tehnician să continue cel puțin până în vară. La Rapid, Şumudică are un salariu de 120.000 de euro pe sezon. ■

OȚELUL

LIDERUL ŞI-A LUAT PORTAR SÂRB

Oțelul se întăreşte în lupta pentru câştigarea campionatului şi l-a transferat pe portarul sârb Marko Nikolic (21 de ani) de la Napredak Krusevac. Gălățenii nu au achitat niciun ban fotbalistul venind liber de contract după ce şi-a reziliat angajamentul cu gruparea din Serbia. Acesta este a doua achiziție după atacantul Bratislav Punesovac tot de la Napredal Krusevac, care a fost adus la Galați pentru 80.000 de euro.

SPA
Imagini din „palatul" lui Copos din Poiana Braşov

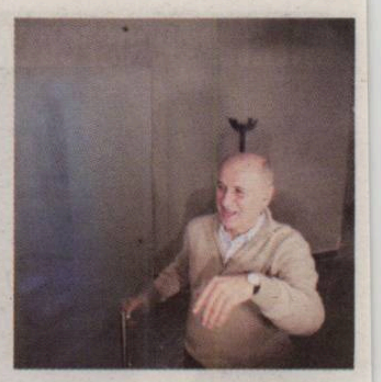

REPORTAJ / GEORGE COPOS A AJUNS LA 25 DE MILIOANE DE EURO INVESTIȚI ÎN TURISM ÎN 2010 ŞI

„EL E RONALDO

George Copos a făcut spectacol la inaugurarea celui mai modern spa dintr-o stațiune montană din România, comparând hotelul cu vedeta lui Real Madrid

Adrian DUMITRU
adrian.dumitru@prosport.ro

În timp ce Rapid încearcă să-l cumpere pe Moraes, iar negocierile cu Jean Pădureanu cunosc noi etape zilnic, George Copos şi-a inaugurat ieri primul spa modern dintr-o stațiune de schi din România în hotelul Sport din Poiana Braşov, construcție care l-a costat 3,5 milioane de euro. Larghețea cu care investeşte bani în domeniul hotelier nu se regăseşte însă la echipa de fotbal, finanțatorul giuleştean anunțând sec că pentru echipă nu mai sunt bani.

Inaugurarea hotelului Sport l-a găsit pe George Copos nerăbdător, cu un zâmbet sincer şi cald, dar s-a putut observa şi tremuratul buzelor. „Nu am deloc emoții. Acest hotel e Cristiano Ronaldo al meu. E o adevărată perlă", a spus patronul Rapidului. Îşi începe discursul. Calm şi apăsat, exact cum ne-a obişnuit. Vorbeşte despre turism, pentru că fotbalul nu mai contează. Cel puțin pe moment.

„SĂ-MI RECUPERAȚI INVESTIȚIA!"

„Eu sunt pasionat de «sail»..... vele", e propoziția care îi fură un zâmbet larg Alexandrei, fiica lui Copos. Urmează încă un rateu. De data asta în germană, când nu reuşeşte să pronunțe corect „Poiana Braşov". Evident, din conversație nu putea lipsi celebra zicală că „planeta s-a scufundat". Serios, dar cu zâmbetul pe buze, George Copos le-a mulțumit reprezentanților băncii pentru împrumutul de 11 milioane de euro acordat şi le-a cerut angajaților să-i fie recuperați banii în două decenii. „Eu trebuie să dau banii băncii în zece ani, dar voi trebuie să-mi amortizați investiția în 20 de ani".

SPECTACOL PE HOLURI

Ca lucrurile să meargă bine în noul hotel, patronul ANA Holding şi-a detaşat oamenii din hotelurile de pe malul mării la Poiana Brasov. „Mă întreb de ce banca a avut încredere în mine", însă în discuție intră şi Alexandra Copos. „Unde tata vede greşeli, eu văd o oportunitate. Lucrurile în România s-au schimbat în bine". „Când pleci în străinătate, vezi lucrurile într-un mod pozitiv. Bravo, Alexandra!", a reacționat Copos, care şi-a continuat recitalul de replici savuroase pe holuri. „Hai, hai, nu mai filma, că îmi pierd clienții", a fost reacția finanțatorului când a observat două domnişoare la saună. ■

Nu este niciun conflict între Coman şi Bornescu. Amândoi sunt nişte oameni deosebiți
George Copos, finanțator Rapid

PUBLICITATE
TRATAMENT
EJACULARE PRECOCE
PROlong
PROFESSIONAL PRE-EJACULATION TIME EXTENDER
* Intarzie ejacularea
* Eficienta imediata
* Placeri prelungite
* Fara efecte adverse
* Natural 100%
Telefon: 0332.413.451
www.pro-long.ro
NOU

„NU MAI AM ÎNCREDERE"

George Copos nu crede că Rapid se poate lupta în acest sezon pentru câştigarea campionatului

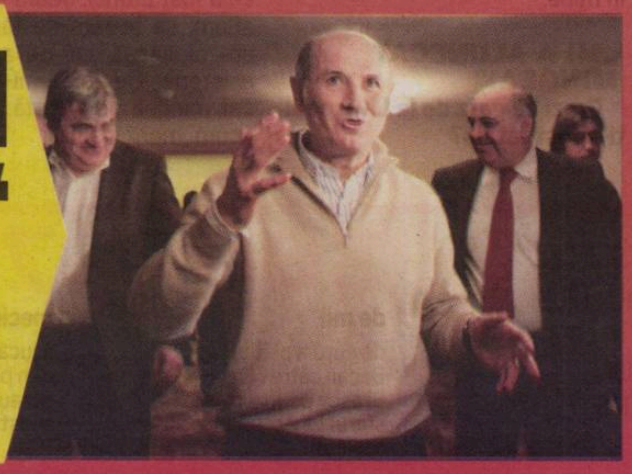

Nemulțumit atât de mersul turismului în România, dar şi de rezultatele echipei de fotbal, Copos a decis să intervină drastic.

Jucătorii Rapidului primesc reduceri la spa?

Fotbaliştii au complimente din partea companiei la spa şi hotel. Trei luni am muncit de la 7 dimineata până la 11 noaptea. Sunt o gazdă bună pentru oricine care este un client corect.

Vă e dor de fotbal?

LA 6 MILIOANE DE EURO ÎN FOTBAL

AL MEU“

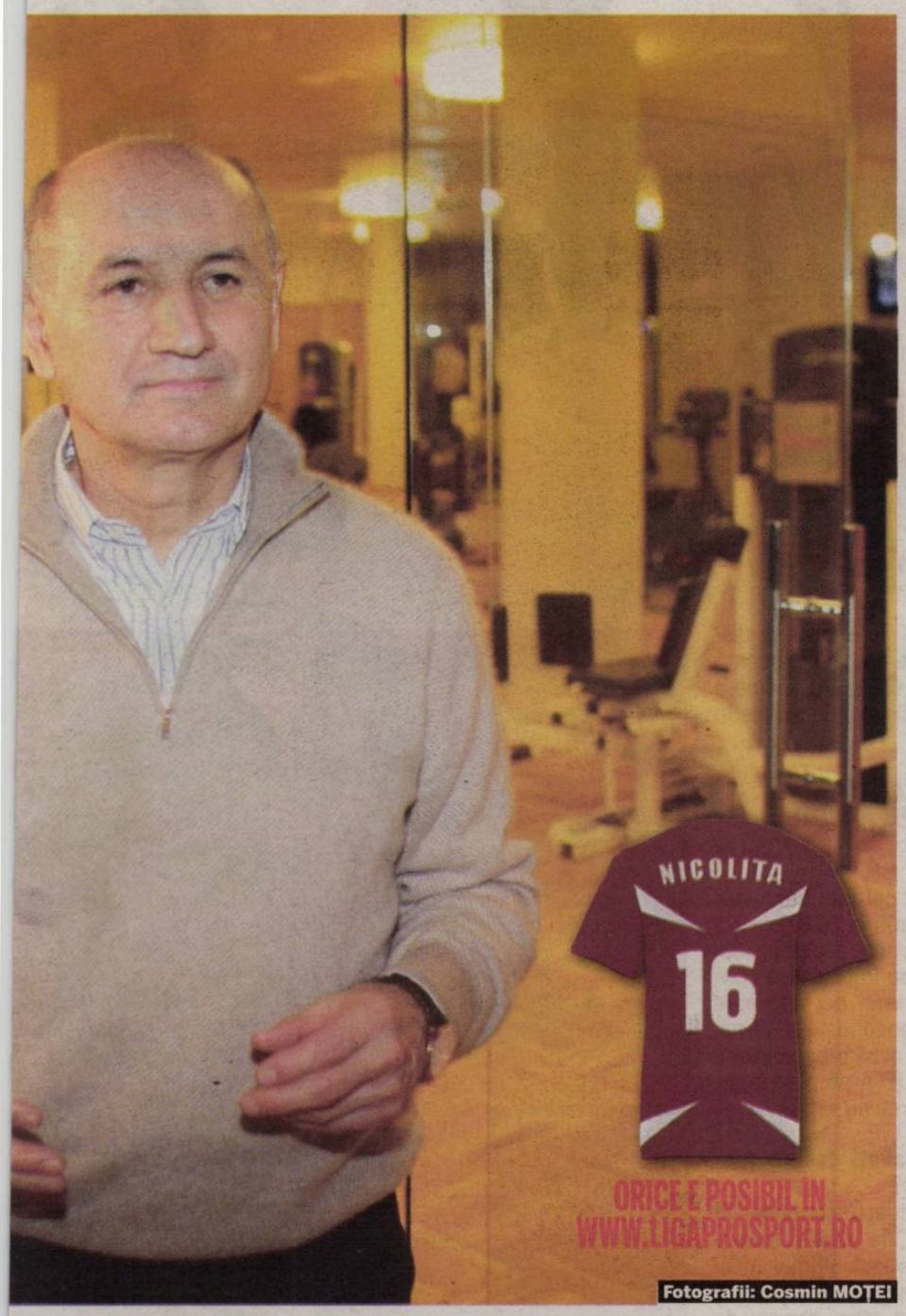

Fotografii: Cosmin MOȚEI

Pachetele pentru Sărbători la hotelul Sport: 5 nopți - 1.300 de euro camera dublă, cină festivă și program artistic

Sper să primim licența și să ne asigurăm bugetul pe următorul sezon competițional. Le-am dat trei milioane de euro până acum și nu știu ce Dumnezeu au făcut de au depășit bugetul.

George Copos, finanțator Rapid

Normal! Mai ales că am făcut investiții și sacrificii mari, iar echipa nu merge așa cum trebuie. Speram să fim pe unul dintre primele două locuri, dar văd că nu am putut.

Dar nu credeți că asta se poate la sfârșitul campionatului?

De 18 ani tot sper și privesc cu încredere și mereu am pierdut. Nu mai pot să fac acest lucru, îmi pare rău!

Vor fi restructurări în această iarnă?

Da, clar! Vor pleca jucătorii cu salarii mari și cei care nu și-au găsit locul în echipă. Mă voi implica direct și în negocierile cu Lazăr și Bozovic, deși ei ar trebui să știe că nu mai sunt bani. Nu mai am de unde!

Sunteți mulțumit de Șumudică și de Dinu Gheorghe?

Șumi a creat o atmosferă senzațională, știe să discute cu jucătorii și să gestioneze lucrurile. Domnul Dinu nu a știu să facă asta la începutul campionatului, dar am încredere în amândoi. ■

SUSȚINERE

„RAPID ARE NEVOIE DE COMAN”

Președintele Rapidului, Dinu Gheorghe, a sărit în apărarea lui Dani Coman, celui căruia unii dintre fanii din Giulești i-au cerut să plece. „Nu e normal cum s-au comportat cu Coman, cred că a fost o greșeală și sper să nu se mai repete, fiindcă avem nevoie de toți jucătorii”, a declarat „Vamă”.

CFR / UN MILION DE EURO AU ECONOMISIT DINTR-UN FOC OFICIALII DIN GRUIA DUPĂ PRIMELE DISPONIBILIZĂRI

REDUCERI DE IARNĂ

Paszkany a decis micșorarea plafonului de salarii la CFR de la 350.000 de euro pe lună la 200.000 de euro

Cristian CUCOLAȘ
cristian.cucolas@prosport.ro

Paszkany și Mureșan strâng punga după ce echipa a ieșit din Ligă, Cupă și a ratat primăvara europeană. Șefii vor să scadă radical media de 350.000 de euro pe lună alocată salariilor jucătorilor.

Criza se resimte la CFR când economia mondială dă semne de revenire. Dezamăgită că echipa n-a prins primăvara europeană și a ratat Cupa, conducerea de la CFR s-a pus pe tăieri. Paszkany a ordonat scăderea sumei medii plătite pe lună ca salarii pentru jucători, 350.000 de euro, din moment ce perspectiva unui nou titlu în Gruia e destul de departe! Astfel, **Kone (foto)**, Tony, Sforzini, Alcantara, Peskovic și Anselmo știu deja că sunt out din Gruia. Salariile anuale ale celor șase disponibilizați adună aproape 1.390.000 de euro, fără alte bonusuri, în timp ce contractele anuale ale nou-sosiților Maftei, Mincă, Nicoară și Homei nu depășesc suma de 350.000 de euro.

MIZA PE PATRU JUNIORI

Disponibilizații nu mai au șanse să mai prindă lotul CFR-ului din primăvară și dacă nu-și găsesc echipe. „Dacă nu-și găsesc contracte, cei la care am renunțat până acum, plus cei la care vom renunța la anul, nu vor pleca în cantonament cu echipa în Turcia, ci vor rămâne la Cluj!”, a spus-o tranșant chiar și Mureșan. De altfel, patronul a dictat clar ca, odată cu aceste epurări, patru juniori să fie luați în lotul echipei mari și în primul cantonament din Antalya: Călin Tiut, Paul Mocan, Sergiu Negruț și Adrian Păun. ■

LA CINE A RENUNȚAT CFR

Yssouf Kone	670.000*
Tony da Silva	200.000
Sforzini	180.000
Alcantara	120.000
Peskovic	120.000
Anselmo	100.000
TOTAL:	**1.390.000**

***salariile jucătorilor sunt calculate în euro**

PUBLICITATE

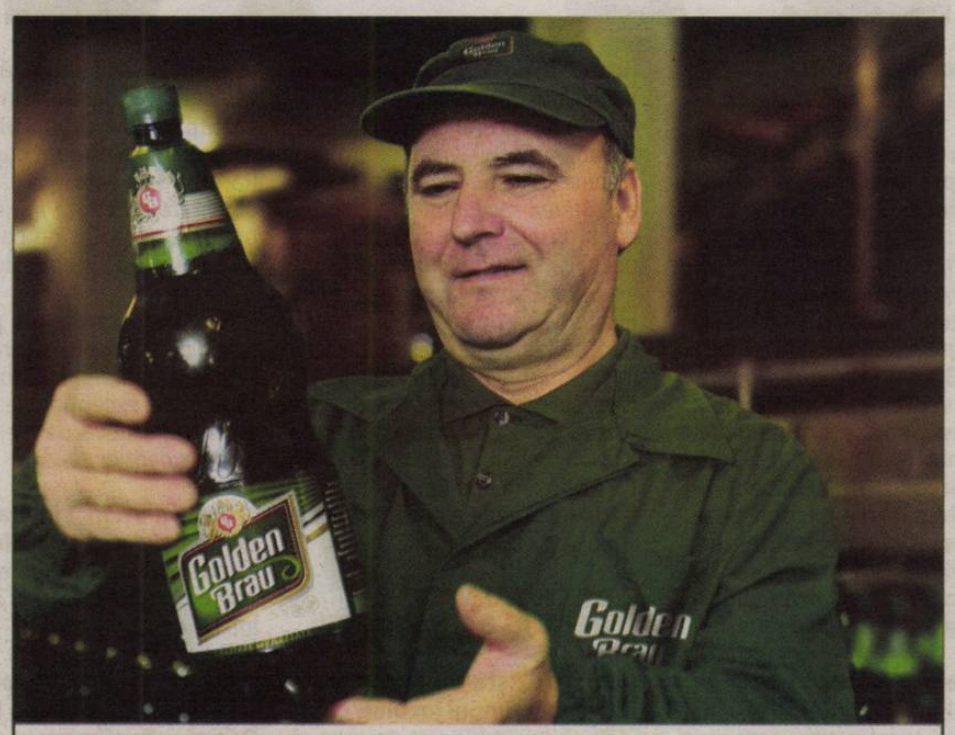

Berarii Golden Brau desăvârșesc calitatea acestei beri cu grijă și atenție

Să tot fie 40 de ani de când acești oameni au deprins pentru prima dată meșteșugul fabricării berii. Ei sunt astăzi berarii Golden Brau, care prepară o bere de calitate cu grijă și atenție și aceeași dragoste pentru meseria lor.

De aproape o viață întreagă, Constantin Teacă își împarte timpul între familie și fabrica de bere de la Craiova. Traseul său profesional a început cu poziția de operator fermentare secundară, iar vreme de 37 de ani a parcurs toate etapele de evoluție profesională, s-a specializat cu ajutorul companiei în tehnici computerizate și acum ocupă poziția de operator expert fermentare filtrare. De-a lungul acestor ani, Constantin Teacă a trecut și prin momente dificile - dezgheța rea conductelor aflate la înălțime în toiul iernii - dar momentele au fost depășite cu bine, prin dedicație pentru munca sa, întărindu-i astfel convingerea că situațiile dificile te călesc și te formează. Toate experiențele și deprinderile învățate de-a lungul acestor ani l-au ajutat pe Constantin Teacă să devină un maestru în desăvârșirea unei beri de calitate, asa cum este Golden Brau.

GOLDEN BRAU. DE LA CUNOSCĂTOR LA CUNOSCĂTOR.
www.consumagoldenbrauresponsabil.ro

Alexandru ENCIU
alexandru.enciu@prosport.ro

Discuție cu Ion Crăciunescu despre arbitrajul românesc la finele unuia dintre cele mai agitate tururi de campionat din ultimii ani. Locul întâlnirii, apartamentul fostului ecuson FIFA, situat într-o zonă bine cotată a Bucureștiului. „Tocmai am venit de la un meci de tenis", spune actualul comentator de la Digi Sport, încercând să explice prezența câtorva tricouri puse la uscat chiar în sufragerie. Pe masă, un brăduț de 30 de centimetri, ornamentat cu gust, și un joc de șah.

Vă place șahul?
Sunt înnebunit după șah. Este singurul sport pentru care aș renunța la un meci de fotbal. Când eram puști, ne strângeam într-un părculeț la Râmnicu Vâlcea și jucam șah până întârziam la antrenamente. Jucam însă numai partide blitz și cred că mi-a prins bine mai târziu.

V-a ajutat să judecați fazele cât mai rapid?
Da, este un exercițiu excepțional pentru arbitri și l-aș recomanda și jucătorilor de fotbal. Blitzul dezvoltă o gândire rapidă, spontană. La noi, la arbitri, asta e esența, spontaneitatea.

Arbitrul ia decizii în fracțiuni de secundă, iar analiștii le disecă la TV cu încetinitorul, din diverse unghiuri, timp de o jumătate de oră. Uneori fără un verdict clar. E corect?
Sunt lucruri pe care trebuie să le vadă un ochi avizat, iar arbitrul trebuie să fie un om avizat pentru activitatea aceasta, pentru că, dacă nu are aptitudini și nu are ucenicia făcută în timp, e foarte greu să ajungă la un nivel înalt. Există o serie întreagă de judecăți care se fac atunci când este analizat un arbitru. Însă sunt lucruri care se petrec pe teren, le vede toată lumea, chiar tragi concluzia că e imposibil să nu le vadă cineva care a fost la stadion, și totuși arbitrul nu le vede sau nu vrea să le vadă. Asta e deranjant.

„DACĂ NU VĂD, TREBUIE SĂ SE LASE"

Poate exista un blocaj al arbitrului în timpul jocului?
Dacă există blocaje, trebuie să se lase. Am auzit explicații, în situații grave, când arbitrul spune că n-a observat o fază văzută de toată lumea. Și nu sunt faze care au loc la nivelul capului sau într-o aglomerare, ci pe spațiu liber. Eu îi cred, pot să nu vadă, dar atunci trebuie să se lase de arbitraj. Înseamnă că n-au aptitudini pentru activitatea aceasta.

Dar dacă este altceva? Vede și nu fluieră?
Cu atât mai mult! În orice ipostază ar trebui să se lase.

Au nevoie arbitrii de un al șaselea simț?
Un arbitru care n-are nas bun, nu simte bine situațiile de pe teren, este foarte greu să facă performanță. Sau să ajungă la un nivel înalt. Dar dacă am înșira câte calități trebuie să aibă un arbitru, ar zice lumea că sunt supermani. Părerea mea este însă că această activitate se învață în timp. Fără practică nu poți să o parcurgi. A fost o singură excepție, Ioan Igna.

N-a avut nevoie de practică sau a avut proptele tari?
Igna a ajuns sus datorită calităților sale excepționale. Bine, l-a promovat cineva, dar pe calitățile lui de excepție.

De ce n-ați fost invitat la gala de final de an a arbitrilor?
Întrebați-i pe cei care conduc acum Comisia Centrală a Arbitrilor. De ce să mă invite!?

Măcar pentru simplul fapt că ați condus o finală de Cupa Campionilor Europeni...
Eu aș trece peste finala Cupei Campionilor. Cea mai mare competiție la care am arbitrat a fost Cupa Intercontinentală din 1995, jucată sub egida FIFA. Nu există o competiție mai mare ca aceasta. Au participat campioanele continentale la nivel de țări, președintele fiecărui continent și câte un arbitru din fiecare continent. Eu am reprezentat Europa în 1995, alături de Johansson, președintele UEFA, și de Danemarca. Eu nu am mediatizat foarte mult această performanță, iar la noi a fost tratată cu indiferență. S-a bagatelizat pentru că nu am fost printre favoriții unor persoane din conducerea FRF.

De ce nu ați fost printre favoriți?
Hai, dom'le! Mi-e greu să discut. Ca să poți să bagi în seamă ceva, trebuie să te uiți și cine a ajuns să stabilească ierarhiile în România!

„MARIUS AVRAM A ZBURAT PE ARIPILE ALTORA"

Care a fost cel mai bun arbitru din România în 2010?
Cel mai bun ar fi, probabil, mai mulți. Unii s-au impus prin constanță, iar primul pe listă este Alexandru Deaconu. Pe urmă, Cristi Balaj a avut o ascensiune aprobată de UEFA pe plan internațional, ceea ce nu e rău.

Ce părere aveți despre Alexandru Tudor?
Tudor este foarte contestat în România, dar are calități excepționale. I-am văzut ultimul meci din Europa League și a arbitrat excepțional un meci decisiv de calificare. Celor care îl consideră pe Tudor îngropat vreau să le spun că, atât timp cât UEFA îți dă un meci de Europa League decisiv, înseamnă că ai componenta aceea de încredere câștigată acolo, ceea ce este cel mai mare lucru. Acea componentă numită încredere atârnă cel mai greu de picioarele arbitrajului românesc.

Unii spun că e prea rigid...
Sunt de acord că a făcut unele greșeli, că nu are limbajul corpului, că a avut unele sinusoide, dar eu vă spun că arbitri ca Tudor sunt puțini în Europa. Dacă Tudor era sprijinit cum trebuia, ajungea mult mai devreme sus. Și Ovidiu

Am doi copii extraordinari, sunt în relații foarte bune cu ei. La fel și cu fosta mea soție, pe care o consider cea mai bună femeie pe care am cunoscut-o

.....

Am fost unul dintre cei mai mari contestatari ai lui Mircea Sandu, dar m-am oprit odată cu problemele sale de sănătate

.....

Nu-și pune nimeni întrebarea cum așa dintr-o dată Robert Dumitru a devenit un arbitru impecabil și a arătat o clasă peste toți?

„ARBITRI CA TUDOR SUNT PUȚINI ÎN EUROPA“

Ion Crăciunescu face o radiografie a arbitrajului românesc. Fostul mare arbitru internațional, acum președinte la Chindia Târgoviște, consideră că Alexandru Deaconu a fost cel mai constant ecuson FIFA în prima parte a acestui sezon

ţegan a fost constant în com-rtament, iar cel mai slab de pe a FIFA în acest tur de campio-: a fost Marius Avram.

Unii ar spune că faceți aceas-apreciere influențat de rela- pe care o aveți cu tatăl lui, sile Avram.

Nu-i adevărat. Eu spun că Ma-s Avram are calități, dar mi se re că a zburat prea sus și prea ede ajutat de aripile altora. că se avea răbdare cu el, pro-bil că procentul de reușită era lt mai mare.

Dar dacă ar fi să extrageți un igur arbitru de pe listă? Care fi cel mai bun?

Mi-ar fi greu să extrag unul. ți sunt pe acolo... Dar vă spun toată forța, avem arbitri mai ni ca nemții, spaniolii, englezii u francezii. Singurul lucru pe re nu-l avem este componenta mită credibilitate. Care nu de-nde numai de arbitri.

METAMORFOZA LUI ROBERT DUMITRU

Haideți să spunem lucrurilor nume. De cine mai depinde?

Vă dau un exemplu edificator. el mai bun arbitru din toamna ta, pe plan intern, a fost Ro-rt Dumitru. Întrebarea mea simplă: de ce Robert Dumitru arbitrat numai acum foarte ne, când putea să facă lu-ul acesta de ani buni, pentru avea calitatea să o facă? Și est lucru te pune serios pe nduri de ce se întâmplă în tbalul românesc.

Totuși, ocoliți verdictele...

Mă opresc aici pentru că sunt președinte la Chindia Târgoviște (n.r. – în Liga a III-a) și nu vreau să ajung la Comisia de Disciplină.

Mai există greșeli intenționate?

Nu am nicio probă să spun că da, dar au fost greșeli impardonabile și atât de multe erori într-un tur de campionat nu mi-a fost dat să văd niciodată. Și grave.

Este arbitrajul marea problemă a fotbalului românesc?

Racilele de bază sunt altele. Pentru că există un sistem foarte periculos și atinge din când în când și arbitrajul. Aceste racile ne-au adus pe un loc rușinos, 56 în lume. Dar am văzut că am trecut cu atâta nonșalanță peste acest lucru de parcă așa ar fi firesc. Suntem însă în preajma Sărbătorilor și nu vreau să fac o analiză dură. Dar când am auzit că vine Ionuț Lupescu la federație, m-am așteptat la o schimbare radicală, dar și el s-a aliniat la tot ce există în fotbalul românesc. Nu vreau să dezvolt asta.

Postura de președinte la Chindia vă cenzurează discursul, altădată mult mai tăios...

Actualul regulament îngrădește dreptul la libera exprimare, ți se bagă pumnul în gură. Și atunci o să caut, că noi românii suntem inventivi, să mă eliberez de această prevedere. Nu mă pot transforma în aplaudac la vârsta asta, pentru că nu am făcut-o niciodată. Am demnitatea mea și cât mi-au luat ei în acești cinci ani și cât rău cred ei că mi-au făcut mie este treaba lor. Dar toate în viață se plătesc într-un fel sau altul.

„MĂ RAPORTEZ LA CE POT SĂ FAC, NU LA VÂRSTĂ“

Din ce trăiți?

Am o emisiune la Digi, de patru ori pe săptămână, de luni până joi. Vinerea joacă de obicei Chindia, iar sâmbăta și duminica nu pierd niciun meci. Sunt deseori epuizat la final de săptămână.

V-ați făcut pensie privată?

Nu m-am gândit la aspectul acesta. Nu-mi fac probleme, am carte de muncă de când aveam vreo 18 ani. Deci, voi avea o pensie.

Ați făcut 60 de ani. Cum ați resimțit schimbarea prefixului?

Nu mă gândesc la ani, cel mai bun lucru în viață e să te raportezi la ce poți să faci, iar dacă acest lucru îți dă satisfacție, atunci este o împlinire fantastică.

Ce e cu povestea aceea despre vopsitul părului, susținută inclusiv de prietenul dumneavoastră, Porumboiu?

Vă spun cu toată forța, nu mi-am vopsit părul și nu aș face-o niciodată. Condamnabil e că unii care se cred prietenii mei au făcut aceste glume în presă. M-a deranjat enorm această afirmație, pentru că avem o vârstă, o maturitate, și chiar dacă ajungi la un nivel financiar, nu-ți dă nimeni dreptul să-ți batjocorești prietenul prin intermediul presei. Iar asta nu pot să uit. ■

HAȚEGAN ȘI AVRAM, PROMOVAȚI DE FIFA

Cei doi „centrali“ au urcat fiecare câte o categorie pe lista FIFA. Arădeanul a ajuns la un pas în spatele lui Balaj

Nicu BĂDESCU
nicu.badescu@prosport.ro

Arbitrajul românesc continuă trendul ascendent din ultimii ani. După ce Cristi Balaj a arbitrat în două meciuri din grupele Ligii Campionilor, pe AC Milan și FC Barcelona, „fluierașii“ din Liga I lovesc din nou. Săptămâna trecută, CCA a primit vestea că Ovidiu Hațegan (foto) și Marius Avram au promovat câte o treaptă în ierarhia FIFA.

Pentru doi dintre arbitrii internaționali români, Moș Crăciun a fost anul acesta FIFA. După o evaluare atentă în 2010, Comisia de Arbitri a forului internațional a decis ca Ovidiu Hațegan și Marius Avram să treacă fiecare în clasa valorică superioară începând cu 2011. Astfel, „centralul“ din Arad a ajuns în Second Class, iar bucureșteanul, după doar un an ca arbitru internațional, în Third Class.

LA UN PAS DE LIGĂ

Aflat pe lista FIFA din 2008, Hațegan a înregistrat un progres remarcabil. Arbitrul a fost în ultimii doi ani în Talent Program, un modul în cadrul căruia cei mai promițători arbitri din lume primesc fiecare câte un mentor, fost arbitru internațional la rândul lui. Progresele pe care arădeanul le-a făcut în ultimul an l-au adus în postura de a ajunge acum în Second Class, adică al treilea eșalon valoric al FIFA. Astfel, el este acum la același nivel cu Alexandru Deaconu și la un pas în spatele lui Cristi Balaj. ■

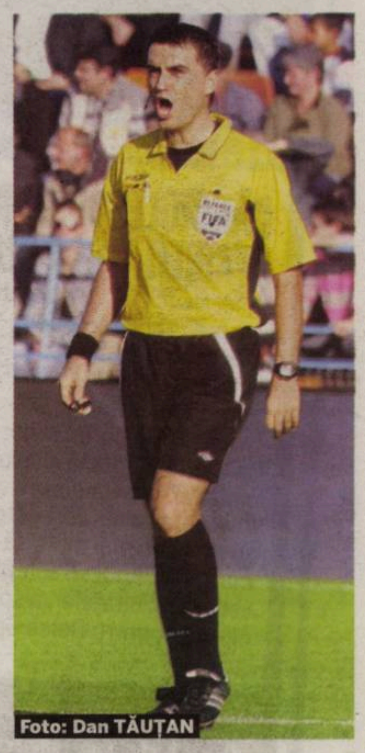
Foto: Dan TĂUȚAN

Promovarea celor doi este un semn că se lucrează bine acum la CCA și este doar un pas înainte din cei mulți care vor urma
Vasile Avram, președinte CCA

6 MECIURI internaționale a arbitrat Marius Avram în 2010, primul său an ca ecuson FIFA

PUBLICITATE

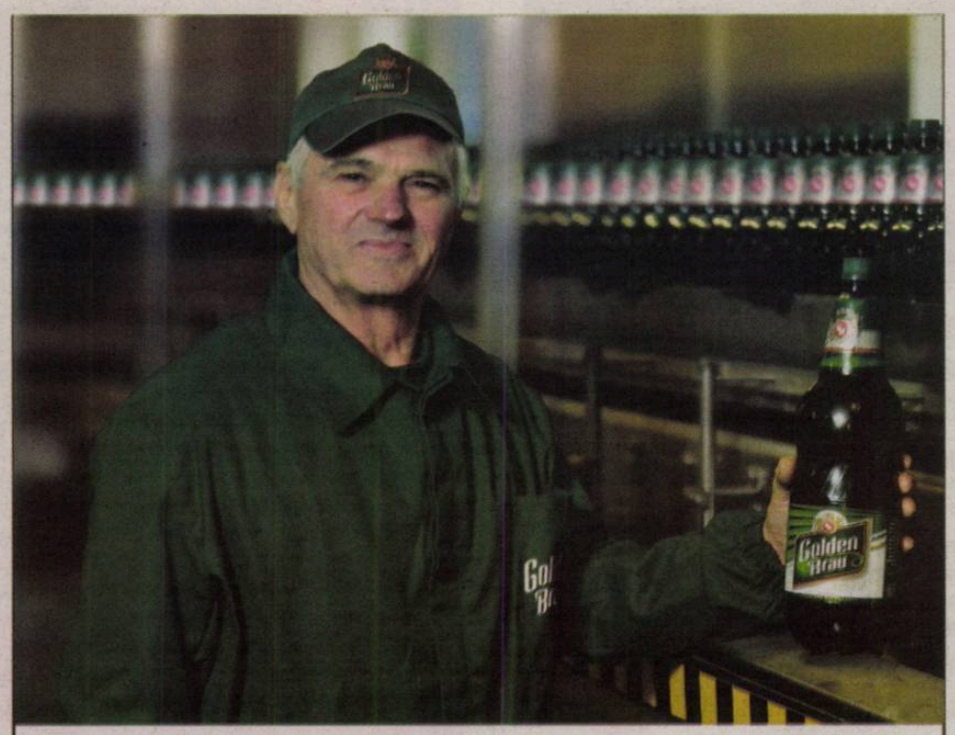

Berarii Golden Brau desăvârşesc calitatea acestei beri cu grijă şi atenţie

Să tot fie 40 de ani de când aceşti oameni au deprins pentru prima data meştesugul fabricării berii. Ei sunt astăzi berarii Golden Brau, care prepară o bere de calitate cu grija şi atenţie şi aceeaşi dragoste pentru meseria lor.

De 39 de ani, o zi obişnuită începe pentru Gheorghe Moldoveanu cu drumul până la fabrica din Craiova, preluarea schimbului şi desfăşurarea activităţii de operator avansat în cadrul secţiei "Fierbere". "Doar dacă eşti atent la toate detaliile poţi obţine o bere de calitate asa cum este Golden Brau, apreciată atât la noi în ţară, cât şi în străinătate şi premiată de 6 ori cu medalia de aur la competiţia "Monde Selection"." Gheorghe Moldoveanu este unul dintre oamenii dedicaţi de mai bine de 30 de ani desăvârşirii calităţii berii. El cunoaşte toate secretele plămădirii, fierberii, maturării si filtrării berii.

GOLDEN BRAU. DE LA CUNOSCĂTOR LA CUNOSCĂTOR.
www.consumagoldenbraureponsabil.ro

NICULAE A REFUZAT 33%

Patronul Astrei vrea majoritatea acțiunilor, altfel renunță la negocieri

Nicu BĂDESCU
nicu.badescu@prosport.ro

Badea și Niculae au reluat negocierile pentru cooptarea bossului de la InterAgro în acționariatul dinamovist.

În ultimele două săptămâni, întâlnirile dintre cei doi au fost din ce în ce mai dese, însă fără finalitate. Asta și pentru că cei doi au viziuni diferite. Niculae vrea să vină în „Ștefan cel Mare” în postura de acționar majoritar, în timp ce președintele Consiliului de Administrație nu dorește să predea controlul. Iar în acest sens i-a înaintat o ofertă „de refuzat” partenerului său de negocieri. Badea este dispus să cedeze 33% din pachetul de acțiuni, asta în timp ce Ioan Niculae cere minimum 51%. De altfel, într-un interviu acordat ProSport în urmă cu câteva săptămâni, omul de afaceri a spus că va veni în „Groapă” doar dacă va avea controlul total. ■

Mie îmi place ca cine comandă muzica să o și plătească

Ioan Niculae, patron Astra

CINE MAI DĂ GOL?

Adrian Cristea și N'Doye, golgheterii echipei în tur, au părăsit „haita”. După Bratu, pe lista de plecări se mai află Niculae și Dănciulescu

Nicu BĂDESCU
nicu.badescu@prosport.ro

Cătălin MUREȘANU
catalin.muresanu@prosport.ro

„Câinii” riscă să rămână fără om de gol în retur, după ce au scos pe tarabă toți oamenii importanți din avanposturi.

În tur, cei mai buni marcatori din „Groapă” au fost Adrian Cristea, cu șapte reușite, „Prințul” fiind urmat de Ousmane N'Doye și Liviu Ganea, fiecare cu câte cinci goluri din totalul celor 40 marcate în tur. Dintre aceștia, doar ultimul va face reunirea în ianuarie sub comanda lui Ioan Andone.

Pe lângă plecările celor doi, conducerea lui Dinamo i-a scos pe „tarabă” și pe Niculae și Dănciulescu. Folosindu-se de același pretext ca și în cazul lui Florin Bratu, salariul foarte mare, cei doi atacanți ai lui Dinamo sunt acum pe picior de plecare. Pe urmele lui „Săgeată” se află trei echipe din prima ligă chineză, cu care atacantul negociază în prezent, în timp ce pentru Dănciulescu există două oferte din Liga I. „Corbul” este dorit de Astra Ploiești și de FCM Târgu Mureș, însă ambele formații îl doresc pe atacant doar în cazul în care acesta își va rezilia contractul cu Dinamo și va putea fi adus fără niciun ban.

În cazul în care și despărțirile de cei doi se vor materializa, „câinii” ar rămâne în atac doar cu Liviu Ganea, Andrei Cristea și Georgian Păun. Cei trei au marcat în tur, împreună, doar nouă goluri!

GIANI SE ÎNTOARCE

Aproape despărțit de Bursaspor, Kiriță, fostul căpitan al „câinilor”, este dorit și la Târgu Mureș

Cătălin MUREȘANU
catalin.muresanu@prosport.ro

Nicu BĂDESCU
nicu.badescu@prosport.ro

Giani Kiriță (33 de ani) este pansamentul pe rană pe care Cristi Borcea îl vede pentru defensiva lui Andone. Stoperul, care își va rezilia contractul cu Bursaspor la începutul anului 2011, ar putea merge cu Dinamo în cantonamentul din Antalya.

Înainte de a pleca în vacanța din Thailanda, Ioan Andone a declarat că are nevoie de un fundaș central cu experiență, care să dea încredere defensivei. Defensivă care a fost punctul slab al echipei în turul campionatului. De la Miami, Borcea a găsit imediat omul potrivit. Cu experiență - așa cum a cerut antrenorul, dinamovist - așa cum îi place lui, plus fin de-al său. Este vorba despre Giani Kiriță, fostul căpitan al „câinilor” care a căzut în dizgrație la Bursaspor, campioana Turciei. De altfel, la începutul anului, Giani își va rezolva situația cu actualul său club, urmând să devină jucător liber de contract.

MOMIT ȘI DE SABĂU

La fel ca în cazul repatrierii lui Dănciulescu, „câinii” au concurență pentru a-l „semna” pe Kiriță din partea celor de la FCM Târgu Mureș. Totuși, Giani le-a transmis apropiaților că nu va merge în Transilvania, chiar dacă oferta echipei lui Ioan Ovidiu Sabău va fi mai bună. „De fiecare dată când am venit ca spectator pe Dinamo, fanii m-au aplaudat, m-au elogiat. Nu pot să le întorc spatele”, s-a confesat fostul căpitan din „Groapă”. ■

Rămâne să căutăm un jucător de care avem nevoie acolo, în centrul apărării. Un fotbalist cu experiență, care să dea siguranță

Ioan Andone, antrenor Dinamo

RECREERE

„AȘTEPT CARTEA VERDE“0

Giani Kiriță își petrece ultimele zile din 2010 în mijlocul familiei, la munte. În acest sens, fundașul central și-a procurat un Citroen 4x4 pentru a nu avea probleme cu zăpada, mai ales că are de gând să meargă în mai multe locuri. Legat de revenirea în țară, Kiriță a refuzat să detalieze: „Acum vreau să-mi reziliez contractul cu Bursa. După ce voi avea cartea verde în mână, discutăm altfel!”.

REPATRIERE / ANDONE CERE UN FUNDAȘ CENTRAL CU EXPERIENȚĂ, IAR BORCEA I-L ADUCE PE KIRIȚĂ

2 titluri și 3 Cupe a câștigat Kiriță la Dinamo

12 meciuri în campionat și 4 în Cupa României a bifat Kiriță sub comanda lui Andone, în 2003

Foto: Alexandru HOJDA

„NU ȘTIU DACĂ RĂMÂNE PIȚI!“

Adrian Mititelu spune că nu a vorbit în ultima vreme cu Victor Pițurcă și ieri a anunțat că vrea să-l dea afară pe Silvian Cristescu

Daniel VLAD
daniel.vlad@prosport.ro

Nici măcar Sărbătorile nu au menținut starea de liniște în curtea Craiovei. Adrian Mititelu a declarat aseară că viitorul lui Pițurcă în Bănie este incert. Mai mult, Silvian Cristescu, unul dintre oamenii de încredere a lui Piți, a fost dat afară ieri.

Starea de tensiune a devenit o obișnuință la Craiova. Dincolo de problemele cu banii, conducătorii clubului au ajuns să se uite urât unii la alții. Mititelu a anunțat ieri că Silvian Cristescu, președintele clubului, va fi dat afară, după ce acesta a făcut mai multe declarații la adresa lui Silviu Lung jr. Cristescu a spus atunci că portarul n-a vrut să facă parte din lot pentru meciul cu Dinamo, dându-se răcit. „Nu am vorbit de Sărbători cu Pițurcă. Nu știu dacă va veni la reunirea echipei, nu știu dacă rămâne până la finalul sezonului. Nu văd cum aș mai putea continua împreună cu Silvian Cristescu după tot ce a făcut și după tot ce a declarat. El trebuia să fie un apropiat al clubului, nu al lui Pițurcă”, a declarat Mititelu.

5
victorii
are Pițurcă în al doilea mandat la Craiova

„SĂ NU MĂ DEA AFARĂ, CĂ ÎNCEP SĂ VORBESC!”

În replică, Silvian Cristescu i-a răspuns lui Mititelu și a anunțat că nu vrea sub nicio formă să plece din Bănie. „Pe mine nu m-a dat nimeni afară. Mă prezint pe 12 ianuarie la reunire. Domnul Mititelu ar face bine să stea liniștit și împreună să găsim soluții să ieșim din criză. Acum ce facem? Ne e dor să apărem pe la TV, că nu am mai fost băgați în seamă de mult? Dacă eu o să fiu dat afară și o să ajung cu cuțitul la os, atunci o să mă apuc să vorbesc foarte multe, de-o să aveți să scrieți șase zile numai despre Craiova.“ Cristescu îl bănuiește pe patron de un scenariu premeditat: „E păcat ceea ce încearcă să facă domnul Mititelu, să cadă el în picioare și să ne pună pe noi într-o postură proastă. Vreau să-i transmit domnului Mititelu că eu nu am vorbit de rău pe nimeni și lumea știe cât țin eu la această echipă și cât sufăr pentru ea”, a declarat Cristescu. ■

„AȘ VREA SĂ JOC LA HAPOEL!“

Curtat intens de Hapoel Tel Aviv, Valerică Găman (foto jos) s-a arătat dispus să-și încerce norocul la campioana Israelului. „Mi-ar plăcea să joc la Hapoel. Știu că cei de acolo sunt interesați de mine și aș vrea să ajung la Tel Aviv. Totul depinde acum de ce va decide domnul Mititelu. Știu că există și varianta unui împrumut pentru șase luni”, a spus fundașul de 21 de ani al Universității Craiova.

PUBLICITATE

Nicio provocare nu este prea mare.
Noul Opel Movano.

Află povestea acestui grandios pod asezând telefonul în chenarul de mai sus si accesând linkul http://oferte.opel.ro/pod/

www.opel.ro

Pentru o experiență memorabilă vă recomandăm să folosiți un iPhone sau un Nokia N8.

Wir leben Autos.

LIGA I

1. OȚELUL GALAȚI

REUNIRE: 9 ianuarie
CANTONAMENTE: 15 – 28 ianuarie (Poiana Brașov), 5 – 18 februarie (Larnaca / Cipru)
VENIRI SIGURE: Punoševac, Marko Nikolic (ambii FK Napredak Kruševac / Serbia)
VENIRI POSIBILE: -
PLECĂRI SIGURE: -
PLECĂRI PROBABILE: Râpă, I. Neagu
AMICALE: încă se negociază cu mai multe echipe

2. TIMIȘOARA

REUNIRE: 10 ianuarie
CANTONAMENTE: 12-17 ianuarie (Debrecen / Ungaria), 20 ianuarie – 3 februarie (Marbella / Spania)
VENIRI SIGURE: Ricketts (MyPa, Finlanda), Rafael Rocha (liber)
VENIRI POSIBILE: Mitea (liber), T. Bălan (Sportul), Al. Muntean (Gaz Metan)
PLECĂRI SIGURE: Dusko Dukic (liber), Contra (liber)
PLECĂRI PROBABILE: Sepsi, Pantilimon, Luchin, Mera
AMICALE: încă se negociază cu mai multe echipe

3. FC VASLUI

REUNIRE: 10 ianuarie
CANTONAMENTE: 18 – 26 ianuarie (Poiana Brașov), 2-16 februarie (Antalya)
VENIRI SIGURE: -
VENIRI POSIBILE: Cardoso
PLECĂRI SIGURE: -
PLECĂRI PROBABILE: Wesley, Hugo Luz, Pancu, Burdujan, Bălace, Campano, Rivas (dest. necunoscute)
AMICALE: încă se negociază cu mai multe echipe

4. RAPID

REUNIRE: 10 ianuarie
CANTONAMENTE: 24 ianuarie – 9 februarie (Alicante)
VENIRI SIGURE: -
VENIRI POSIBILE: Mureșan, Băjenaru (Gloria Bistrița), Kaka (Hertha Berlin), Bruno China (Rio Ave), Eric de Oliveira (Gaz Metan Mediaș), Issa Ba (FCM Târgu Mureș)
PLECĂRI SIGURE: -
PLECĂRI PROBABILE: Ricardo Fernandes, Mardare (destinații necunoscute), Răduță (FCM Târgu Mureș), Cesinha, Grigorie (Khazar Lankaran), C. Lazăr (Golful Persic), Bozovic (Rusia)
AMICALE: Copa del Sol (27 ianuarie - 7 februarie), Copenhaga, Rosnborg, Spartak Moscova, Șahtior

5. GAZ METAN

REUNIRE: 10 ianuarie
CANTONAMENTE: 17 – 24 (Reghin), 26 ianuarie – 5 februarie (Antalya / Turcia)
VENIRI SIGURE: -
VENIRI POSIBILE: Lemnaru („U" Cluj)
PLECĂRI SIGURE: -
PLECĂRI PROBABILE: Eric (CFR Cluj)
AMICALE: încă se negociază

6. DINAMO

REUNIRE: 8 ianuarie
CANTONAMENT: 20 ianuarie – 9 februarie (Antalya)
VENIRI SIGURE: Raul Crișan (Silvania), E. Crăciun (Astra)
VENIRI POSIBILE: Todoran (liber de contract), Giani Kiriță (liber de contract), Chiricheș (Pandurii), Ungurușan („U" Cluj), Costin Lazăr (Rapid), Bozovic (Rapid)
PLECĂRI SIGURE: Bratu (liber de contract), Bazzi (liber de contract), Garat (liber de contract), N'Doye (Astra), Ad. Cristea („U" Cluj)
PLECĂRI PROBABILE: M. Niculae (China), Dănciulescu (Astra), Dolha (Astra, „U" Cluj), Torje (Wolfsburg, Bayern, Juventus, Rusia)
AMICALE: Austria Viena (26 ianuarie), Obolon Kiev (28 ianuarie), Partizan Belgrad (30 ianuarie), Hajduk Split (6 februarie) și Olimpia Ljubljana (8 februarie)

7. STEAUA

REUNIRE: 10 ianuarie
CANTONAMENTE: 15 – 25 ianuarie (Belek / Turcia), 28 ianuarie – 11 februarie (Lara / Turcia)
VENIRI SIGURE: N. Dică (liber de contract)
VENIRI POSIBILE: Moraes (Gloria Bistrița), G. Matei (Pandurii Tg Jiu), D. Popa (Brănești), I. Neagu (Oțelul), Villadsen (Ceahlăul)
PLECĂRI SIGURE: Zapata (liber de contract)
PLECĂRI PROBABILE: Kapetanos (AEL Limasol), Anghelov (Germania, Bulgaria sau Austria), Bilașco (China sau Rusia), Abrudan („U" Cluj)
AMICALE: Kapfenberg (24 ianuarie), Karpaty Lviv (31 ianuarie), Dinamo Zagreb (3 februarie), Lech Poznan (6 februarie), FC Koper (8 februarie), Steaua Roșie Belgrad (10 februarie)

8. CFR CLUJ

REUNIRE: 9 ianuarie
CANTONAMENTE: 15 – 25 ianuarie (Antalya / Turcia), 28 ianuarie – 11 februarie (Antalya)
VENIRI SIGURE: Maftei (Urziceni), Nicoară (Brănești), Homei (Dinamo), Mincă (Brașov)
VENIRI POSIBILE: Wesley (Vaslui), Eric (Mediaș)
PLECĂRI SIGURE: Y. Kone, Alcantara, Peskovic, Anselmo, Tony, Sforzini (dest. necunoscute)
PLECĂRI PROBABILE: Diogo (Pandurii), E. Kone (Nürnberg), Culio (Kuban), Traore (Blackburn)
AMICALE: FC Horst (22 ianuarie), Dacia Chișinău (24 ianuarie), Ried (1 februarie), Koper (3 februarie), NK Rijeka (6 februarie), Litex (9 februarie)

9. ASTRA

REUNIRE: 4 ianuarie
CANTONAMENTE: 10 – 21 ianuarie (Izvorani), 24 ianuarie – 7 februarie (Antalya)
VENIRI SIGURE: N'Doye (Dinamo)
VENIRI POSIBILE: Dolha (Dinamo), Fl. Bratu (liber de contract), Bornescu (Rapid), Țigănașu (FC Botoșani)
PLECĂRI SIGURE: Crăciun (Dinamo), Popara, Bornosuvov, Ebede, Michellini (liberi de contract)
PLECĂRI PROBABILE: Mihalcea, V. Dinu, V. Sandu (destinații necunoscute)
AMICALE: încă se negociază

10. „U" CRAIOVA

REUNIRE: 12 ianuarie
CANTONAMENTE: 28 ianuarie – 11 februarie (Antalya / Turcia)
VENIRI SIGURE: -
VENIRI POSIBILE: -
PLECĂRI SIGURE: -
PLECĂRI PROBABILE: Iliev, Gargorov, Dilevski, Wobay, Gângioveanu, Găman (destinații necunoscute)
AMICALE: încă se negociază

11. GLORIA BISTRIȚA

REUNIRE: 9 ianuarie
CANTONAMENTE: 17 – 27 ianuarie (locație nestabilită), 28 ianuarie – 11 februarie (Antalya / Turcia)
VENIRI SIGURE: -
VENIRI POSIBILE: -
PLECĂRI SIGURE: Perez, Tadeu, De Pina, Bawab, Bruno Moraes (contracte reziliate)
PLECĂRI PROBABILE: A. Mureșan (Rapid), Junior Moraes (Steaua)
AMICALE: încă se negociază

12. FC BRAȘOV

REUNIRE: 10 ianuarie
CANTONAMENTE: 11 – 21 ianuarie (Brașov), 22 ianuarie – 9 februarie (Antalya / Turcia)
VENIRI SIGURE: -
VENIRI POSIBILE: -
PLECĂRI SIGURE: Mincă (CFR Cluj)
PLECĂRI PROBABILE: V. Badea, Bădoi, Lamine, Chipciu (destinații necunoscute)
AMICALE: NK Osijek (26 ianuarie), FK Zeta (5 februarie)

13. FCM TG. MUREȘ

REUNIRE: 6 ianuarie
PLECĂRI SIGURE: da Silva, Cvirik (contracte reziliate)
PLECĂRI PROBABILE: Ad. Ionescu, Cenic, Belosevic, Noe Acosta, Castro, Huțan (lista de transferuri), Lemnaru (Gaz Metan)
AMICALE: încă se negociază

14. „U" CLUJ

REUNIRE: 7 ianuarie
CANTONAMENTE: 18 ianuarie – 10 februarie (Antalya)
VENIRI SIGURE: Abrudan (Steaua), Ad. Cristea (Dinamo), Pele (Strasbourg), M. Popa (Pandurii), Nasser (Pandurii), Bazzi (Dinamo)
VENIRI POSIBILE: Pulhac (Hercules)
CANTONAMENTE: 24 ianuarie – 13 februarie (Antalya)
VENIRI SIGURE: Balauru (Snagov), Petcuț (Silvania)
VENIRI POSIBILE: Ilyes (Brașov), Kiriță (Bursaspor), Pădureț (Urziceni)
PLECĂRI SIGURE: Botoșer, Caparco, Popete, Donadoni, Pop, Bălău, Ilea, Miclăuș, Sfârlea, Casquero, Bițiș, Roman, Vancea, Edu (dest. necunoscute)
PLECĂRI PROBABILE: Issa Ba (Rapid), Târnăvean
AMICALE: încă se negociază

15. VICTORIA BRĂNEȘTI

REUNIRE: 10 ianuarie
CANTONAMENTE: 10 – 17 ianuarie (Pustnicu), 17 – 23 ianuarie (Poiana Brașov), 26 ianuarie – 6 februarie (Antalya)
VENIRI SIGURE: -
VENIRI POSIBILE: -
PLECĂRI SIGURE: Nicoară (CFR Cluj)
PLECĂRI PROBABILE: D. Popa
AMICALE: încă se negociază

16. PANDURII

REUNIRE: 9 ianuarie
CANTONAMENTE: 12 – 24 ianuarie (Poiana Brașov), 28 ianuarie – 10 februarie (Antalya)
VENIRI SIGURE: C. Cristea (Alba Iulia)
VENIRI POSIBILE: Lemnaru, Diogo
PLECĂRI SIGURE: Vranjkovic (liber), M. Popa („U" Cluj), Nasser („U" Cluj), Maksumic (liber), Gindeanu (liber), Dedu (liber), Murgan (liber)
PLECĂRI PROBABILE: Apostu, Cardoso, Hidișan, Chibulcutean
AMICALE: FK Baku (31 ianuarie), Metalurg Zaporoje (3 februarie), FC Gangwon (5 februarie), Locomotiv Zagreb (7 februarie), Khazar Lankaran (9 februarie)

17. URZICENI

REUNIRE: 12 ianuarie
CANTONAMENTE: 14 – 18 februarie (Chiajna), 18 ianuarie – 3 februarie (Antalya / Turcia)
VENIRI SIGURE: -
VENIRI POSIBILE: Mălădărășanu, Senin, Poverlovic, Dâlbea
PLECĂRI SIGURE: Maftei (CFR Cluj), Mehmedovic, Semedo (liberi de contract)
PLECĂRI PROBABILE: Bâtfoi, Toșca, Muzac, Filip, Fl. Matei, Văduva, Lupu, Pazon (toți Steaua II)
AMICALE: încă se negociază

18. SPORTUL

REUNIRE: 10 ianuarie
CANTONAMENTE: nu s-au stabilit (unul în România, unul în străinătate)
VENIRI SIGURE: -
VENIRI POSIBILE: Contra
PLECĂRI SIGURE: -
PLECĂRI PROBABILE: Curelea (Astra sau Pandurii), Bălan (Timișoara)
AMICALE: încă se negociază

BURSA TRANSFERURILOR

Foto: Vlad CONSTANTINESCU

INTER ROSSONERRO

După Leonardo, Moratti vrea să aducă și alți foști „dușmani“: Kaka și Paolo Maldini!

Foto: EPA

Robert VĂTAFU
robert.vatafu@prosport.ro

Odată ce apele s-au liniștit la Inter în ceea ce privește banca tehnică, toate privirile sunt îndreptate acum spre teren, la noua echipă pe care Leonardo se va baza în mandatul său. Veștile sunt proaste pentru Chivu, care și-ar putea pierde postul de titular, dar și pentru suporterii Milanului. Campioana Italiei pregătește două bombe: Kaka și Maldini pe „Giuseppe Meazza“!

Foto: EPA

Leonardo va fi prezentat mâine drept noul tehnician al Interului, după care va face primul antrenament cu noii săi jucători. Brazilianul va fi primul tehnician care o pregătește și pe Milan, dar și pe Inter, iar acest lucru deja începe să își pună amprenta pe noua echipă a nerrazzurilor. El a discutat cu patronul Massimo Moratti, iar primele ținte sunt Kaka și Paolo Maldini, două simboluri ale rivalei de moarte. Cu primul a lucrat în perioada în care a antrenat „Diavolul“ și transferul nu este greu de realizat, ținând cont că Mourinho nu-l are pe mijlocaș la inimă. Surpriza ar putea veni din partea lui Maldini, care a avut o primă întâlnire cu Moratti, la New York. Patronul campioanei Italiei ar vrea să profite de experiența fostului căpitan al Milanului, chiar și dintr-o funcție de conducere, Maldini nu ar refuza propunerea, însă amână răspunsul final din cauza celor 25 de sezoane petrecute pe „San Siro“.

RĂU PENTRU CHIVU, BINE PENTRU ALIBEC

Plecarea lui Benitez și numirea lui Leonardo ar putea fi benefice pentru echipă, dar nu și pentru Cristi Chivu. Deși a avut câteva conflicte cu spaniolul, fundașul român a fost unul dintre jucătorii importanți pentru el, dar acum se pare că noul tehnician îl va trece pe banca de rezerve. Cel puțin așa sugerează Gazzetta dello Sport, cotidian care nu prea greșește în astfel de situații. Singurul lucru care l-ar putea ajuta pe Chivu este polivalența, faptul că poate intra oricând pe nu mai puțin de patru posturi: fundaș stânga, fundaș central, mijlocaș stânga și mijlocaș defensiv.

Celălalt român din lotul lui Inter, Denis Alibec, nu are de ce să se teamă după venirea lui Leonardo. Brazilianul știe să lucreze cu jucătorii tineri și cu siguranță îi va da atacantului șansa să demonstreze că merită un loc în prima echipă.

„AM ÎNCHIS FABRICA DE COPII RONALDO“

Atacantul brazilian și-a făcut vasectomie, pentru a nu mai fi stresat după relațiile de-o noapte

Robert VĂTAFU
robert.vatafu@prosport.ro

Ronaldo a dezvăluit zilele trecute că a făcut vasectomie, un procedeu de sterilizare permanentă a bărbatului, pentru că nu-și mai dorește copii. „Patru sunt de ajuns“, a explicat „Grăsuțul“.

„Am închis fabrica de copii Ronaldo. Am făcut vasectomie. Am doi băieți și două fete, este suficient. Mereu mi-am dorit să am mulți copii și mi s-a îndeplinit visul“, a anunțat Ronaldo în cotidianul brazilian Folha de San Paulo. Gurile rele spun însă că Ronaldo se teme de scandalurile în care ar putea fi implicat pe viitor dacă și-ar mai lăsa însărcinate partenerele de-o noapte.

Primul copil al brazilianului, Ronald, s-a născut acum 11 ani, din relația cu modelul Milene Domingues. Cei doi s-au căsătorit în aprilie 1999, iar Ronald a venit pe lume în mai puțin de nouă luni, deși Milene anunțase că a fost virgină până la nuntă. „Ești un adevărat fenomen, Ronaldo“, l-au ironizat suporterii Interului, echipa la care evolua atunci atacantul.

Au urmat, în 2009 și 2010, Maria Sophia și Maria Alice, din mariajul cu Maria Beatriz Antony. Surpriza a venit însă în această lună, când Ronaldo a fost supus unui test de paternitate care a dovedit că este tatăl lui Alex, în vârstă de 5 ani. Copilul s-a născut în urma unei relații fulger cu o chelneriță.

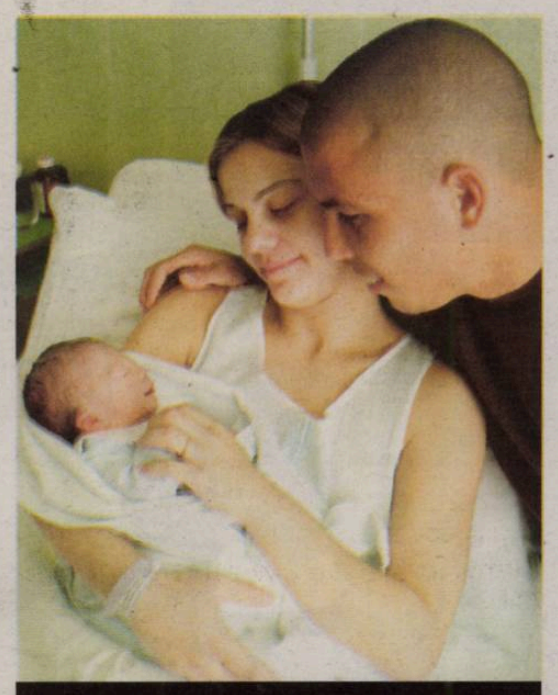

AMINTIRE *În 1999, Ronaldo era fericit alături de prima sa soție, Milene Domingues, și de primul său fiu, Ronald*

Foto: REUTERS

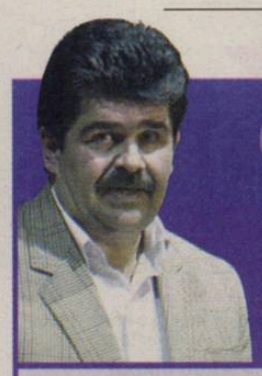

Colțul mov

RADU PARASCHIVESCU
radu.paraschivescu@prosport.ro

SIL ENZO STAMPA

Stropi de salivă perlează mustiucul pipei din care se înalță o sculptură de fum. Gura se închide lacom, ca o floare carnivoră. Pe margine, bărbatul cu aer de maimuță contrariată clămpăne enervat. Nimic nu merge. Echipa joacă alandala, publicul bombăne, ziarele se întrec în împunsături și bănuieli. Bărbatul cu pipă e blindat de propria încăpățânare. Și ce dacă presa pregătește crucea și piroanele? Și ce dacă marea echipă a Italiei s-a fofilat cu trei egaluri chinuite? Și ce dacă jucătorii încă își ling rănile după Totonero? Dinții sunt gata să spargă pipa, în timp ce în mintea bărbatului prinde contur sfidarea supremă: tăcerea. Ziariștii ieșiți a doua zi la cules de declarații se înfig cu nasurile într-o poartă închisă. Echipa și antrenorul stau ferecați în mutenie. Nimic de declarat, ca la vamă, înainte de aplicarea ștampilei. Silenzio. Silenzio stampa.

Debarasat de obligația de-a dialoga cu propriul pluton de execuție, bărbatul cu pipă răsuflă ușurat. Pe neașteptate, Inspirația, o făptură capricioasă, cu apariții neanunțate, îl ia de braț și-l scoate la plimbare pe aleea care duce la titlul mondial. Declicul se produce. Caricatura de echipă care se chinuise cu Peru, Camerun și Polonia toacă fără milă Argentina și Brazilia. Egalii lui Diaz, N'Kono și Mbida nivelează Polonia lui Lato în semifinale și Germania lui Breitner în finală. Italia care înscrisese un gol în trei meciuri în grupe învie sub zâmbetul lui Rossi și grimasele lui Tardelli. Pe 11 iulie 1982, pe stadionul Santiago Bernabeu, bărbatul își scoate pipa din gură abia după ce Altobelli marchează al treilea gol în poarta lui Schumacher. În înaltul tribunei, președintele Sandro Pertini împarte bezele alături de un Helmuth Schmidt țeapăn ca un veston prusac. A doua zi, bărbatul care inventase silenzio stampa zboară în țară laolaltă cu echipa, președintele Pertini și Cupa Mondială. O imagine face ocolul lumii: bărbatul, Enzo Bearzot pe nume, joacă scopone cu președintele Pertini, Franco Causio și Dino Zoff, vegheați de trofeul pe care tocmai îl câștigaseră. Pipa e la locul ei – martor la un pas de-a deveni comestibil sub maxilarele lui Bearzot. Scopone, la fel ca fotbalul, e prilejul de-a le demonstra altora că ești mai bun ca ei, iar Bearzot privește jocul de cărți cu aceeași seriozitate cu care disecase jocul de cap al lui Boniek sau aparițiile în careu ale lui Klaus Fischer.

Săptămâna trecută, Italia l-a dus la groapă pe Enzo Bearzot, omul care a lăsat în urmă un titlu mondial, un record de longevitate pe bancă (104 meciuri), o formă de autism planificat și țanțoș, la care recurge acum oricine și oricând, cu sau fără motiv, plus o coincidență calendaristică. Bearzot a murit pe 21 decembrie, în aceeași zi cu Vittorio Pozzo, selecționerul care triumfase la Cupele Mondiale din 1934 și 1938. Nins de gânduri și de griji, Marcelo Lippi, al treilea antrenor campion mondial al Italiei, va avea de-acum încolo un frison la fiecare solstițiu de iarnă. Asta în timp ce zăpada va acoperi și apoi se va retrage de pe pipa și cărțile de scopone așezate pe mormântul lui Enzo Bearzot.

PROGRAM TV
ASTĂZI

17:00 / DIRECT
Sport.ro
Ora Exactă în Sport

19:30 DIRECT
Digisport
Premier League: West Ham - Everton

21:00 DIRECT
Sport.ro
Știri

22:00 DIRECT
Digisport
Premier League: Birmingham – Manchester United

ORA EXACTĂ ÎN SPORT

ProSport nu-și asumă răspunderea pentru eventualele schimbări operate între timp în program

BOX

WILL SMITH SE BATE CU MARKY MARK

Actorii Will Smith și Mark Wahlberg au primit „oferta" de a se duela pe bune în ringul de box, pentru nu mai puțin de 2.000.000 de dolari. În trecut, ambii au interpretat rolurile unor boxeri celebri. Will Smith l-a interpretat pe celebrul Muhammad Ali, în filmul „Ali", în timp ce Mark Wahlberg a jucat rolul lui Mickey Ward în filmul „The Fighter".

HANDBAL

TOMIS CONSTANȚA SE ZBATE ÎNTRE VIAȚĂ ȘI MOARTE

Tomis Constanța va disputa în deplasare ambele meciuri din optimile Cupei Cupelor la handbal feminin, în compania formației ruse Rostov-Don. „Cei de la Rostov au fost de acord să achite cheltuielile legate de deplasare și cazare, astfel că vom disputa ambele partide în Rusia", a declarat Gheorghe Slabu, președintele echipei Tomis, care a mai menționat că există și pericolul desființării formației din cauza problemelor financiare.

HANDBAL

OLTCHIM REVINE ÎN SCENĂ LA MEMORIALUL „CONSTANTIN TITĂ"

Oltchim va organiza azi și mâine Memorialul „Constantin Tită", un turneu de pregătire la care vor mai fi prezente alte trei echipe din Liga Națională: HCM Baia Mare, HCM Roman și Oțelul Galați. Turneul va debuta la ora 9:30, cu partida Oțelul - HCM Baia Mare, urmată imediat de Oltchim - HCM Roman (ora 11:30). Tot azi se mai dispută jocurile Oțelul - HCM Roman (16:30) și Oltchim - HCM Baia Mare (18:30).

„EU ȘI FLORIN SĂ FIM SĂNĂTOȘI"

A fost o săptămână foarte frumoasă pentru tine...
A fost minunată, în mare parte am dedicat-o fanilor. Am participat la foarte multe evenimente, iar acum de Sărbători suntem acasă.

Acasă la Băilești...
Da, locul unde nu am mai fost de mult, pentru că timpul nu-mi permite. Ajung foarte rar aici, deși mi-aș dori să vin mai des, dar programul este foarte încărcat. De Crăciun și de Paște ajung cu siguranță în fiecare an.

Pe colegele tale le inviți la Băilești?
Le invit cu mare drag, le servesc cu zaibăr, cu sarmale, cu ce vor ele, dar cred că acum fiecare își dorește să fie la ea acasă, cu familia și cu rudele.

Cum ți s-a părut că au ieșit calendarele voastre?
Interesante, a fost ceva nou. Cred că or să le placă fanilor. Mi-a plăcut cum am ieșit toate în poze.

„ÎMI DORESC CA UNIVERSITATEA SĂ AIBĂ PERFORMANȚE"

Vei avea o sală care îți va purta numele...
Mi-a spus domnul primar. Mă bucur foarte mult că am putut să fac ceva pentru orașul în care m-am născut. Sunt mândră și îmi doresc ca și cetățenii acestui oraș să fie mândri de rezultatele mele.

Va ajunge Universitatea Craiova să aibă performanțele voastre?
Eu le doresc să ajungă și mai sus dacă pot, dar până atunci să fie liniște la echipă.

Va fi 2011 anul familiei Costea-Nechita?
Nu știu, nu vreau să vorbesc despre asta pentru că deocamdată nu avem niciun plan. Să fim sănătoși și vom vedea ce o să fie.

Pe vremea mea nu era sală în Băilești, eu mă antrenam afară, pe zgură. La inaugurare, în meciul Oltchim - Băilești eu voi juca în echipa Băileștiului
Ada Nechita, extremă-dreapta Oltchim

Fotografii: Florin CEAUȘU

DACĂ DORIȚI SĂ REVEDEȚI *Spiritul lui Amza naște zâmbete și admirație în Casa Memorială*

PATINAJ ARTISTIC *Ada și Florin au învins accidentările! Acum, se susțin reciproc pentru ca gheața să nu le joace feste*

HANDBAL / ADRIANA NECHITA, EXTREMA NAȚIONALEI ROMÂNIEI, A FOST PRIMITĂ CU FAST ÎN ORAȘUL SĂU NATAL ÎN ZIUA DE CRĂCIUN

ADA, FLORIN ȘI NEA' MĂRIN

Sala de sport a Băileștiului va primi numele handbalistei medaliată cu bronz la Europene

Adrian IOSUB
adrian.iosub@prosport.ro

Cristi STĂNCESCU
cristi.stancescu@prosport.ro

Băilești, un oraș îmbătrânit prea timpuriu în cei 21 de ani postcomunism, mai trăiește parcă doar prin numele mari care s-au născut aici. Faimoșii actori Amza Pellea și Marcel Iureș, dar și handbalista Oltchimului și a națională României, Ada Nechita, fac cunoscut în lume numele orașului „pierdut" pe undeva prin sudul țării.

Cum băileștenii nu au prea multe prilejuri de sărbătoare, medalia de bronz obținută de Ada Nechita cu națională României la Campionatul European a fost privită ca un triumf personal de un întreg oraș, iar vizita handbalistei, chiar în ziua de Crăciun, a fost transformată într-o sărbătoare. Băileștenii au lăsat totul deoparte și i-au făcut Adei, declarată în vară „Cetățean de Onoare", o primire triumfală. În frunte cu primarul Costel Pistrițu și prefectul de Dolj Eugen Georgescu, băileștenii au organizat un spectacol pentru handbalistă, într-una din sălile de sport din oraș.

ÎNSOȚITĂ DE FAMILIE ȘI DE FLORIN COSTEA

Handbalista a fost așteptată cu flori de echipele de juniori de handbal masculin și feminin ale Băileștiului și și-a făcut apariția la festivitățile organizate în cinstea ei împreună cu familia, dar și cu iubitul ei, vedeta Universității Craiova, Florin Costea. În cadrul festivității, oficialitățile locale i-au înmânat handbalistei o diplomă de recunoștință și stema orașului. Marea surpriză pregătită pentru Ada a fost însă dezvăluită de primarul Pistrițu: „În urmă cu un an am câștigat un proiect european pentru construirea unei săli de sport. Sperăm ca în martie-aprilie să inaugurăm sala care se va numi Adriana Nechita". La finalul festivității, Nechita și Costea au fost asaltați de copii.

CĂCIULA LUI AMZA

După încheierea festivităților, handbalista Oltchimului a fost invitată de primar să viziteze Casa memorială Amza Pellea, inaugurată în 2008. Eroina locală a fost așteptată la poartă de o bătrână care i-a dat de pomană pentru „nașul Amza" și apoi a vizitat casa memorială. Ada a fost atrasă în mod deosebit de camera amenajată cu obiecte ale celebrului personaj „nea Mărin", întruchipat de marele actor, și a ținut să probeze căciula acestuia. „Nu sunt la fel de celebră ca nea Mărin. El a fost un mare actor, care va rămâne mereu în inimile noastre.", a spus

Ada. La finalul vizitei, handbalista a semnat în cartea de oaspeți (foto sus).

CE SALĂ!? ZGURĂ!

Ziua s-a încheiat cu o vizită la sala de sport care va purta numele sportivei. Având dimensiuni impresionante, sala va fi inaugurată în primăvară cu un meci între Oltchim și o echipă a Băileștiului. „Pe vremea mea nu era așa ceva, eu mă antrenam afară, pe zgură. La inaugurare, voi juca în echipa Băileștiului".

ZAIBĂR ȘI BUSUIOC, TALISMANELE ADEI

Primarul Băileștiului, Costel Pistrițu, a ținut să-i facă și câteva cadouri simbolice Adei Nechita. Acesta i-a oferit un tâlv plin cu zaibăr, licoarea celebră a oltenilor, dar și câteva fire de busuioc din casa memorială „Amza Pellea". „Din acest obiect popular pe care Amza l-a promovat să vă serviți colegele de la Oltchim cu zaibăr, să aveți puteri fantastice, iar acest busuioc din casa lui Amza sper să vă poarte noroc! ■

OTIVAȚIE *Micii handbaliști i viitorii fotbaliști încearcă să ce pe urmele idolilor lor*

ȘIR INDIAN *La CE, Ada a împărțit goluri în stânga și-n dreapta! Autografele le-a oferit în Băilești unde puștii au stat la coadă*

BOX / SILVIU OLTEANU A RATAT TITLUL MONDIAL DUPĂ O DECIZIE CONTROVERSATĂ

VIS SPULBERAT

Alexandru ENCIU
alexandru.enciu@prosport.ro

Silviu Olteanu (32 de ani) a ratat prima sa șansă de a deveni campion mondial la profesioniști. Constănțeanul stabilit la Madrid a fost învins duminică la Sitama (Japonia) de cel care deținea centura de campion mondial WBA la categoria muscă, niponul Daiki Kameda.

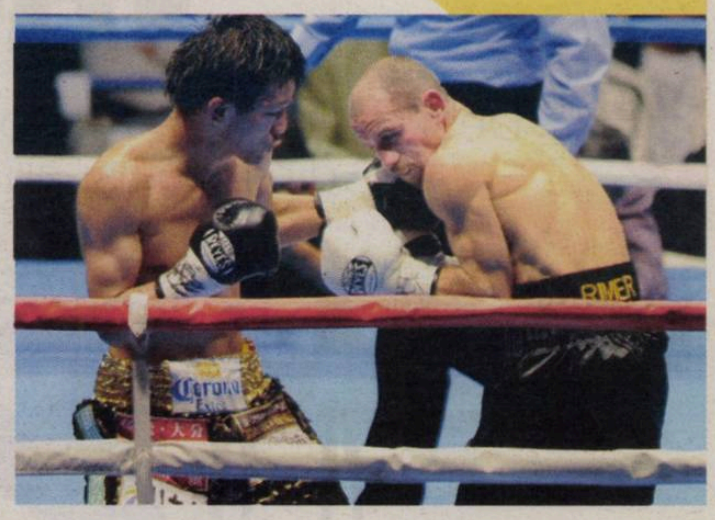

„A fost un meci încheiat cu o decizie controversată", a scris una dintre cele mai tari agenții de box din lume, fightnews. Deși Olteanu a fost boxerul mai agresiv în ring, cel care a lovit mai mult și care a condus lupta, decizia i-a fost acordată la puncte lui Kameda. Relevant pentru ce s-a întâmplat în ring a fost punctajul celor trei arbitri judecători: doi l-au văzut învingător pe japonez cu 115-113, respectiv 116-112, în timp ce altul, portoricanul Ramirez, l-a creditat masiv cu victorie pe Olteanu, 118-110. În traducere, Ramirez i-a acordat lui Kameda doar două reprize din cele 12 disputate, celelalte zece trecându-le în contul boxerului român. „Olteanu a controlat lupta, iar la final a fost aparent furat", a mai scris fightnews.

LA CULES DE STRUGURI, CA UN NEGRU PE PLANTAȚIE

Povestea lui Silviu e tulburătoare! „Am plecat în Spania după Europenele de amatori din Croația. Pierdusem și mi se părea că nu mai am niciun viitor în box. Am zis să iau viața de la zero. Acasă eram angajat la Farul Constanța, dar nu dădeam pe la serviciu. Luam doar banii, ca toți sportivii", povestește Silviu pentru ProSport. Primul contact cu Spania a fost unul dur. „Aveam nevoie de un serviciu urgent, așa că am acceptat să merg la cules de struguri. Eram sportiv, mă gândeam că nu poate fi greu pentru mine. 40 de zile am muncit însă ca un negru pe plantație. După trei zile nici nu-mi mai simțeam spatele, pentru că stăteam numai aplecat. În Spania, strugurii nu cresc pe spalier, ci sub tufă", își încheie Olteanu istorisirea. În pofida eșecului din Japonia, povestea sa în boxul mondial profesionist pare una cu un final deschis. ■

NU RATA SUPLIMENTUL DE PARIURI!

16 pagini de clasamente, statistici și rezultate în fiecare marți, doar cu ProSport, numai în agențiile PublicBet

PUNEM PARIU! PublicBet PARIURI SPORTIVE

Știm ce înseamnă să fii suporter!
De aceea scriem mai mult despre echipa ta favorită. PRO SPORT

SPECIAL / SUA, DUBAI, THAILANDA, SIRIA, AUSTRIA ȘI COLUMBIA SUNT PREFERATELE FOTBALIȘTILOR

VACANȚE DE „CRIZĂ“

Deși mulți au de recuperat sume importante de la cluburile la care evoluează, jucătorii din Liga I și-au ales și anul acesta destinații exotice pentru Sărbătorile de iarnă

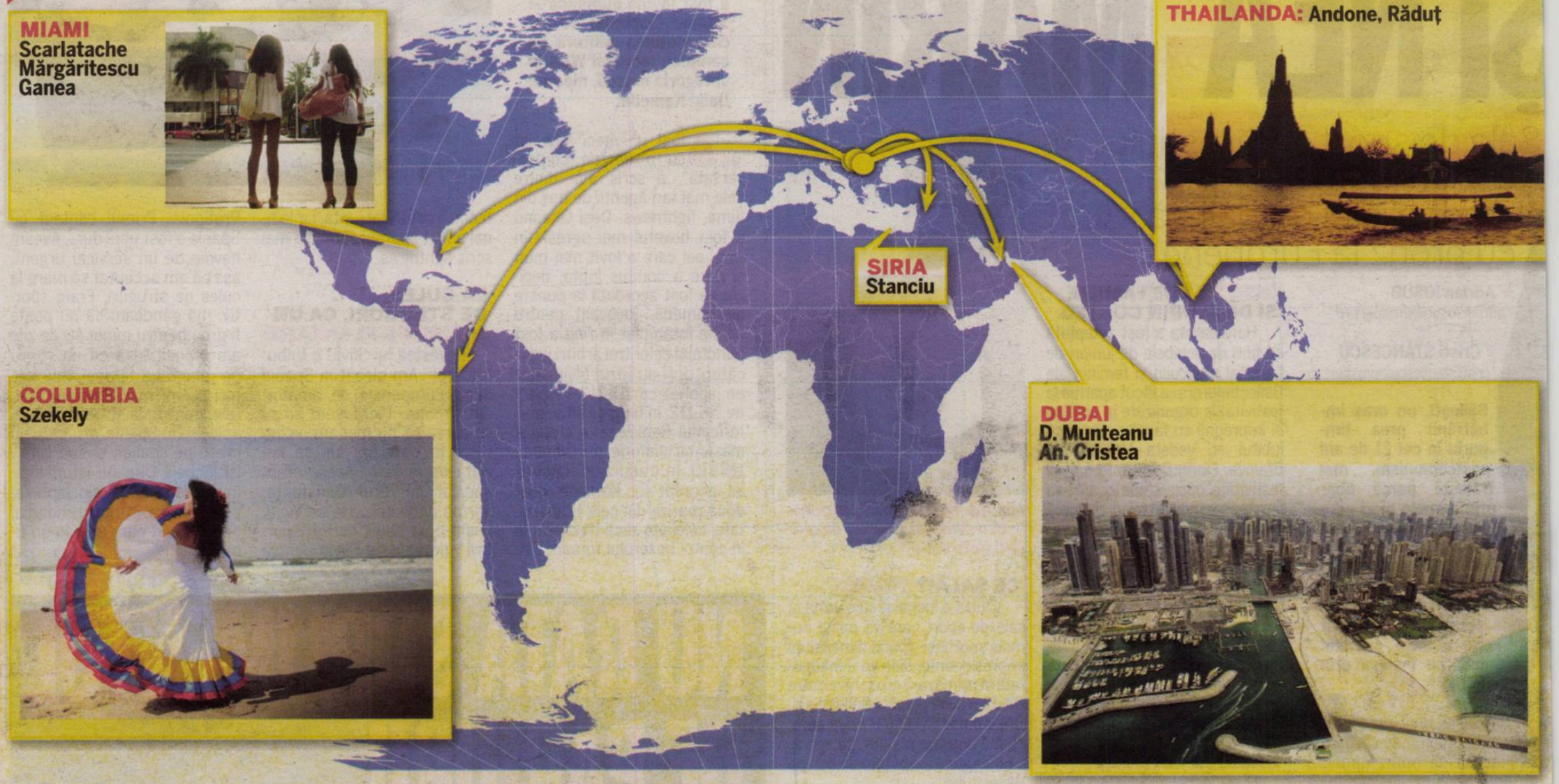

Gigi STANCU
gigi.stancu@prosport.ro
Victor STOICESCU
victor.stoicescu@prosport.ro

Lumea fotbalului se respectă chiar și la finele unui an de criză. Nu au mai fost bani ca alte dăți, salariile nu s-au mai dat la timp sau chiar deloc în unele situații, însă jucătorii și conducătorii au ținut să respecte tradiția vacanțelor exotice de la final de an.

Miniconcediul special din timpul Sărbătorilor de iarnă este și în fotbalul românesc privit din mai multe perspective. Unii îl consideră un prilej de a ieși în evidență. Alții, cei îndrăgostiți de călătorii, îl trec la capitolul hobby. Pentru cei mai mulți însă este un mod de a-și răsplăti familia după un an în care fotbalul a fost în prim-plan. Drept urmare, jucătorii și conducătorii s-au căutat adânc în buzunare, „au răzuit" cardurile bancare și au ales și la finele acestui an destinații exotice.

Dintre steliști, Janos Szekely a luat caimacul în privința destinației de concediu. Mijlocașul va trece în 2011 alături de Zapata, tocmai în Columbia. Partea tare este că Szekely se va alege și cu o vacanță frumoasă în condițiile în care nu va scoate foarte mulți bani din buzunar, pentru că va fi cazat la fostul lui coleg. Alături de ei se va afla un alt fost stelist, Golanski. Altfel, Stancu și Tănase vor petrece în Poiana Brașov, la fel ca și antrenorul Marius Lăcătuș. Brazilianul Bonfim va petrece Revelionul alături de Geraldo, în Portugalia.

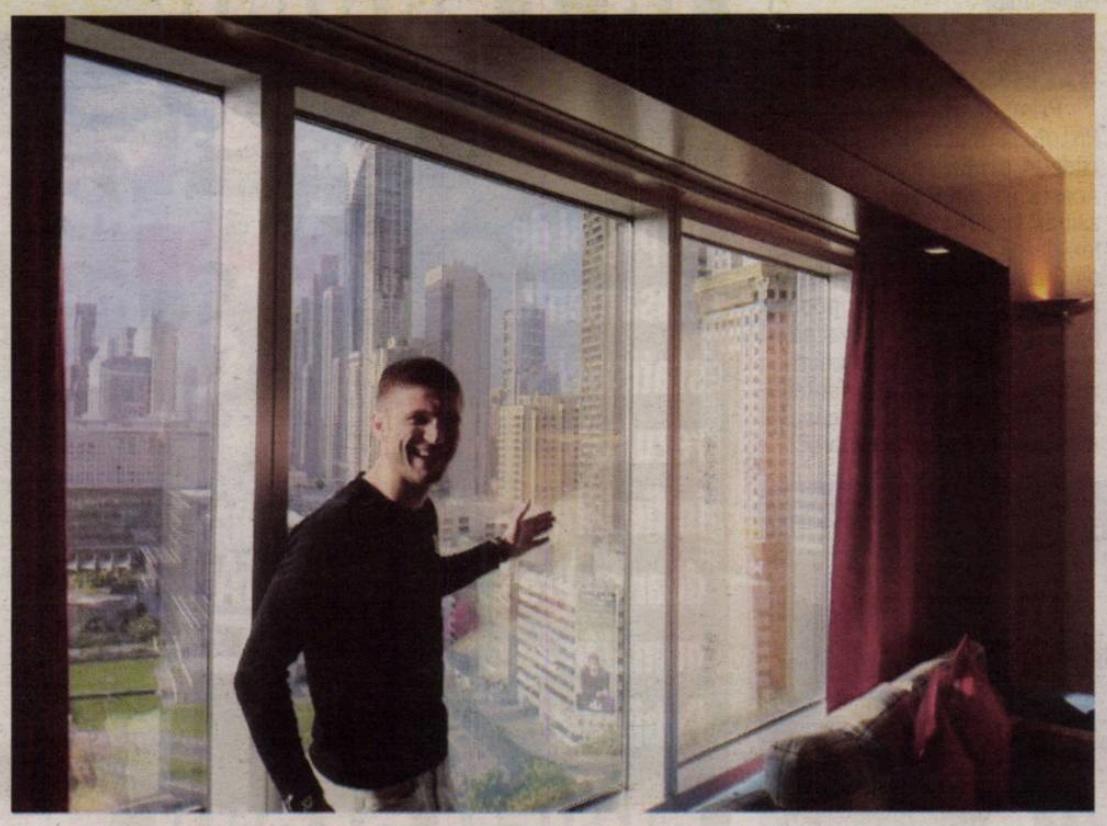

Dinamoviștii nu s-au uitat nici ei la bani când a fost vorba de vacanță. Trei dintre ei, Mărgăritescu, Scarlatache și Liviu Ganea, sunt la Miami, acolo unde este fieful șefului lor, Cristi Borcea. Acesta însă s-ar putea să aleagă o altă destinație, mai europeană, probabil Austria. **Andrei Cristea zâmbește deja din Dubai (foto)**, în timp ce Ioan Andone a optat pentru Thailanda.

Și la celelalte echipe vor fi trimise bezele din locuri speciale. Cristi Bud (CFR Cluj) merge în Austria, Dorinel Munteanu (antrenor la Oțelul Galați) în Dubai, iar Daniel Stanciu (director sportiv la Poli Timișoara), în Siria. ■

RAPIDISTUL HEREA COLINDĂ ȚARA

Deși mulți pleacă în străinătate, mai există totuși și fotbaliști care optează pentru destinații „domestice". Unul dintre aceștia este rapidistul Ovidiu Herea (foto), care a ales să petreacă Sărbătorile de iarnă în stil autohton. După câteva zile de odihnă acasă, golgheterul Rapidului va pleca împreună cu fratele său într-un tur de forță prin țară. Țintele principale sunt mănăstirile din nordul Moldovei și zona Maramureșului. Herea spune că a ales această modalitate de a-și petrece timpul rămas liber până la reunire pentru că în trecut a mers pe mâna exoticului și a pierdut. „Anul trecut am făcut Crăciunul la Istanbul și, deși este un oraș superb, nu prea a fost în regulă pentru că n-am simțit deloc atmosfera aceea cu care eram obișnuit. Nu era zăpadă, iar din cauza multitudinii de religii abia dacă am realizat în ce zi suntem", a afirmat acesta. În ceea ce privește noaptea dintre ani, Herea și-o va petrece la o stațiune montană împreună cu colegul său Ștefan Grigorie și cu alți câțiva prieteni.

Biblioteca Județeană
MUREȘ
TÂRGU MUREȘ

LIGA PRO SPORT
Câștigă 10.000 de euro cash!

CEI MAI CĂUTAȚI DINTRE ROMÂNI

★ Marica, dorit de Hagi la Galatasaray
★ Deac, ofertat de Malaga
★ Ștefan Radu, cerut la schimb de Bayern

Numărul 4.118 ★ Miercuri, 29 decembrie 2010 ★ 16 pagini
Tiraj: 43.000

EDIȚIE NAȚIONALĂ
Editat de Publimedia International

578.000 DE CITITORI zilnic (SNA)
1.252.345 DE VIZITATORI unici în octombrie (SATI) pe www.prosport.ro

PRO SPORT

»2-3 de NEGRARU

BONFIM EXPLICĂ DE CE MIHAI STOICA „E BĂIAT BUN“

Fundașul care a marcat cu Liverpool vorbește deschis despre situația de la Steaua

„MĂ ȚINE ÎNCĂ DE GIGI“

»4-5
de STERIOPOL; foto: EPA

BUGETUL SE SCUFUNDĂ

Copos se implică din nou la Rapid: „Scădem salariile!“

»10

ACȚIONARI VECHI ȘI NOI

Turcu și-a adus aminte că are procente la Dinamo

»6

NU RATA MÂINE ÎN PROSPORT!

Ediție specială de final de an 24 de pagini

- Fotografiile anului 2010
- Recordul imbatabil al Ligii I
- Analiză inedită: redactorii ProSport despre anul fotbalistic 2010
- Programul TV sportiv de Anul Nou

SLISKOVIC: „FĂRĂ MUTU SUNTEȚI SLABI“ ★ FĂRĂ MUTU A RELUAT ȘI FIORENTINA ANTRENAMENTELE

de MOLNAR »8-9

Biblioteca Județeană MUREȘ TÂRGU MUREȘ

WWW.PROSPORT.RO
PREȚ: 1,8 lei
5 948360 100259 04118

OPINIE

CORNER

Dan FILOTI
dan.filoti@prosport.ro

NEVOIA DE RADU ȘTEFAN

Radu Ștefan e profilul de fotbalist de care avem nevoie acum și oricând. Este mai mult decât lăudabil ceea ce a reușit el în ultima perioadă. A crescut odată cu Lazio. ***A depășit momente de criză, s-a întărit psihic și s-a pregătit fără pauză. Nu a dezarmat și nici nu a păcălit fotbalul. Acum este răsplătit. A ajuns fotbalistul român cu cea mai bună cotă, curtat de mari cluburi europene. Interesul manifestat de Bayern este cel puțin flatant, pentru că nemții au dovedit de-a lungul timpului că nu oferteză pe oricine.*** E de notat că ascensiunea fundașului lazial s-a înregistrat fără componenta convocărilor la echipa națională. La ce fotbaliști avem acum în lot, prezența lui Ștefan este indispensabilă. Ca jucător, dar și ca fel de a privi și a lupta cu fotbalul și viața. Pe lista lui Lucescu junior, clarificarea oricărei probleme existente cu Radu Ștefan ar trebui să fie prioritară. Lazialul este amestecul perfect dintre seriozitatea și dârzenia lui Chivu și tupeul lui Mutu.

Scenă din vestiarul lazial, cu un „veteran" plecat între timp ca agresor. „Băi, țigane, ia dă-te mai încolo, că nu am loc de tine!", ar fi fost afirmația care l-a făcut pe român să se ridice, să îl lipească de zid pe impertinent și să-i spună sacadat, cu accent pe fiecare silabă, pironindu-l cu o privire ca de oțel: „Mie nu îmi vorbește nimeni niciodată așa. E clar?". A fost momentul după care vestiarul l-a ales pe tânărul retras și la locul lui de până atunci vicecăpitan al echipei. ***Despre polivalența sa în câmp, despre dârzenia în joc și despre calitățile care s-au văzut meci de meci în Serie A nu mai trebuie să vorbim.***

PRECEDENT

MUTU ȘI TAMAȘ AU RATAT BAYERN

Ștefan Radu nu este singurul jucător român curtat de colosul din 1.Bundesliga. Mutu și Tamaș au fost și ei doriți de Bayern München. „Briliantul" a intrat în atenția nemților în noiembrie 2008, după ce a marcat pentru Fiorentina împotriva bavarezilor în grupele Ligii Campionilor (scor 1-1). Și Gabi Tamaș este monitorizat de Bayern încă din 2009, iar în iarna anului trecut au existat discuții privind un posibil transfer al său. Presa din Germania a scris că fostul dinamovist le-a atras din nou atenția bavarezilor în urmă cu o lună, cu ocazia amicalului dintre România și Italia.

www.prosport.ro

Basel oferă două milioane de euro pe Găman! Ar trebui Mititelu să-l vândă?

NU 15%

DA 85%

Răspunde azi la întrebarea: „Ce va face Mutu în 2011?"

Top 3 știri pe www.prosport.ro

1. **Găman:** „Vreau să ajung la Tel Aviv! Știu că există varianta unui împrumut!"
2. **Cea mai tristă poveste** de pe un stadion! A cerut-o în căsătorie, dar a primit un refuz de coșmar!
3. **Vor EURO**... de atletism pe Cluj Arena! FOTO Proiectul a fost modificat, stadionul va fi mai mare!

TRANSFERURI / NU ADUCE ANUL CE ADUCE REVELIONUL. MAI MULȚI JUCĂTORI DIN NAȚIONALA ROMÂNIEI AR PUTEA JUCA LA ALTE ECHIPE ÎN 2011

KAISER RADU

Ștefan Radu poate deveni primul român care îmbracă tricoul lui Bayern München. Marcel Răducanu crede că fundașul lui Lazio are calitățile necesare pentru a se impune în Bavaria

Foto: AFP

Costin NEGRARU
costin.negraru@prosport.ro

Conform cotidianului italian Tuttosport, Ștefan Radu ar putea ajunge în această iarnă sub comanda lui Louis van Gaal. Fostul internațional Marcel Răducanu apreciază evoluțiile lui Radu din ultimul an, însă ține să îl avertizeze pe fotbalistul de 24 de ani: „Lazio nu se compară cu Bayern. Aici e un alt nivel, e cea mai mare echipă din Germania!".

Noul an l-ar putea prinde pe fundașul stânga al lui Lazio în echipamentul campioanei Germaniei, Bayern München. Ipoteza a fost lansată ieri de cotidianul Tuttosport din Italia, iar vestea posibilei mutări nu a rămas fără ecou. Marcel Răducanu, fost jucător în Bundesliga la Dortmund, a comentat pe marginea eventualului transfer al lui Ștefan Radu la Bayern și i-a trasat acestuia primele instrucțiuni pentru o adaptare cât mai rapidă la stilul nemțesc: „Îmi place mult copilul acesta, am citit numai lucruri bune despre el în ultima vreme. Are valoare de Bayern, mai ales că ei sunt acum într-o perioadă de căutări. A plecat Demichelis și vor să scape de mai mulți jucători. Dacă vine aici, trebuie să știe că la Bayern e altă mâncare de pește decât la Lazio".

„LA BAYERN EȘTI MEREU ÎN CENTRUL ATENȚIEI"

Fostul internațional a explicat și ceea ce ar putea însemna un transfer în Bavaria pentru fundașul de 24 de ani. „Aici ești mereu în centrul atenției, Bayern fiind cel mai mare club din Germania! Trebuie să ai grijă ce faci, ce zici, cum te comporți. Nemții sunt foarte sensibili. Fotbalul e total diferit de ceea ce se joacă în Italia. Stilul din Serie A e mai pe placul românilor, știu asta pentru că și eu mi-am dorit să joc acolo. După doi ani de stat în Germania, am vrut să plec! Dar el se poate impune, are toate calitățile", a conchis Marcel Răducanu.

Ștefan Radu ar fi și el interesat de un transfer în Bundesliga. Pe lângă faptul că ar merge la o echipă mai mare, el ar avea de câștigat și pe plan financiar. La Lazio câștigă numai 400.000 de euro, în timp ce Bayern i-ar oferi de trei ori mai mult. ■

TOP VENITURI 2008-2009

1. Real Madrid	401,4
2. Barcelona	365,5
3. Manchester United	327,0
4. Bayern München	289,5
5. Arsenal Londra	263,0

TOP BRANDURI

1. Manchester United
2. Real Madrid
3. Arsenal
4. Barcelona
5. Bayern München
6. Liverpool
7. AC Milan
8. Juventus
9. Chelsea
10. Inter Milano

BAYERN, AL CINCILEA BRAND DIN LUME

Dacă se va transfera la Bayern, Ștefan Radu ar deveni românul legitimat la cel mai tare club al momentului. Conform unui top alcătuit de celebra revistă Forbes, clubul bavarez deține al cincilea brand din lume ca valoare după Manchester United, Real Madrid, Arsenal Londra și FC Barcelona. De asemenea, Bayern se află pe locul patru în topul încasărilor pe ultimii doi ani, alcătuit de firma specializată Deloitte. Cel mai titrat club german din istorie a produs, în 2007-2008, venituri de 295,3 milioane de euro (profit de 2,1 milioane de euro), iar în sezonul următor, 289,5 milioane de euro (profit, 2,5 milioane de euro).

CIFRELE LUI BAYERN

- **22** de titluri naționale în Germania
- **15** Cupe ale Germaniei
- **4** Cupe ale Campionilor Europeni
- **1** Cupa Cupelor
- **1** Cupa UEFA
- **2** Cupa Intercontinentală

MARICA, VÂRFUL VISAT DE HAGI

Turcii scriu că Ciprian Marica e de acord să plece la Galata. Atacantul şi impresarul său neagă

Foto: EPA

„Îmi doresc un mijlocaş de creaţie şi un atacant de careu", a declarat Gică Hagi imediat ce a evaluat situaţia de la Galata. Verdictul său a deschis licitaţia şi a lăsat loc speculaţiilor.

Ultimul nume dat ca sigur la Galatasaray este Ciprian Marica, informaţie prezentată de cotidianul turc Star. „Directorul general al Galatasaray Futbol AS, Adnan Sezgin, s-a înţeles cu atacantul român în vârstă de 25 de ani. Stuttgart ar urma să primească 4 milioane de euro", scrie Star. Chiar dacă impresarul jucătorului a negat o astfel de variantă („Sunt gogoşi", a declarat Victor Becali pentru www.sport.ro), surse din anturajul jucătorului au confirmat pentru ProSport că discuţii au existat şi că interesul lui Gică Hagi pentru Marica este foarte actual. Ciprian a infirmat la rându-i informaţia: „Nu am ce să comentez, pentru că totul este o simplă speculaţie".

DE CE S-AR DUCE LA GALATA

★ Ar încasa bani mai mulţi. Turcii susţin că va lua 1,5 milioane de euro, însă mai mult ca sigur va încasa undeva în jur de 3 milioane de euro. La Stuttgart, Ciprian ia două milioane de euro.

★ Ar avea posibilitatea să lucreze cu Hagi, pentru care are un mare respect.

★ Ar fi titular sigur, meci de meci. La Stuttgart prinde mai greu echipa.

DE CE NU S-AR DUCE LA GALATA

★ Campionatul turc este inferior celui german. La numai 25 de ani, Ciprian are tot viitorul înainte, nu e un jucător la final de carieră, care să caute un loc călduţ.

★ Nu are garanţia că Hagi va rămâne antrenor, în condiţiile problemelor de la Galata, şi atunci ar pierde suportul tehnicianului dacă nu dă randament.

★ Îi place foarte mult viaţa din Germania, dorind să se stabilească acolo după ce renunţă la fotbal.

INTERES

MALAGA ÎI FACE CURTE MIJLOCAŞULUI LUI SCHALKE DUPĂ CE L-A RATAT PE MUTU

Foto: Bild

1
MECI
a evoluat Deac în Bundesliga din 28 septembrie până acum, partida sa de debut în Germania (1-2 Hannover), în şapte fiind rezervă.

PRIMERA DUPĂ DEAC

După împrumutul lui Demichelis (Bayern), Pellegrini ţinteşte un alt jucător din 1.Bundesliga

Cristian CUCOLAŞ
cristian.cucolas@prosport.ro

După brazilianul Julio Baptista, luat de la Roma, Pellegrini îl vrea la Malaga şi pe Deac de la Schalke, definitiv sau împrumut. Oamenii şeicului Abdullah bin Nasser, patronul clubului andaluz din această vară, îi oferă românului un salariu de 1,2 milioane pe an, triplu faţă de nemţi.

Crăciunul a prins Malaga pe loc de retrogradare în Primera după 16 etape, aşa că şeicul Abdullah bin Nasser e gata să-i satisfacă toate poftele antrenorului Manuel Pellegrini pentru a asigura un viitor mai liniştit clubului andaluz. După „Bestia" Julio Baptista, adus de la Roma şi împrumutul lui Demichelis de la Bayern, fostului tehnician al lui Villarreal i s-au oferit referinţe despre doi fotbalişti români, Adrian Mutu şi Ciprian Deac. Omul de legătură, agentul Ioan Becali. Impresarul a intrat aseară în contact cu oficialii de la Schalke pentru a afla în ce condiţii îl pot lua pe Deac de la vicecampioana en titre a Germaniei. 5,5 milioane de euro preţ de transfer, plus un salariu de 1,2 milioane de euro anual pentru jucător e oferta de la Malaga pentru Deac, cumpărat acum patru luni de „mineri" de la CFR pe 3 milioane de euro. „Schalke nu ar dori să-l vândă. Lui Deac i-a spus Magath la plecarea în vacanţă că va conta pe el în retur", a povestit un apropiat al jucătorului.

A JUCAT DEJA PENTRU DOUĂ ECHIPE

Dacă îl ia pe Deac, Malaga nu va putea să-l folosească totuşi pe mijlocaş până la vară din cauză că Ciprian a jucat deja pentru două echipe în acest sezon: CFR Cluj (6 meciuri) şi Shalke (4). „Într-un an competiţional un jucător poate figura ca legitimat la maximum 3 (trei) cluburi. În timpul acestei perioade jucătorul are dreptul să se transfere sau să se legitimeze la alt club de cel mult două ori şi să joace în meciuri oficiale pentru numai două cluburi", susţine ROAF, conform statutelor UEFA.

În cazul în care discuţiile nu se bazează pe o simplă scăpare a agentului jucătorului, iar Malaga şi-l doreşte pe Deac de acum, atunci echipa andaluză l-ar putea împrumuta pe jucător la CFR Cluj până la vară, ceea ce nu ar reprezenta o încălcare a regulamentelor. ■

SCHALKE ÎL POATE ÎMPRUMUTA DOAR LA CLUJ

Marcel Răducanu (foto) confirmă. Schalke vrea să-l împrumute pe mijlocaşul venit de la CFR Cluj pentru ca acesta să aibă meciuri în picioare. „L-am sunat acum două săptămâni să-i ridic moralul, că ştiu şi eu cum e să fii singur printre străini. I-am zis să tragă tare acum, în perioada aceasta, să-i arate antrenorului că merită să rămână la echipă. Din câte ştiu, vor să-l împrumute la o altă formaţie", a explicat fostul jucător al Borussiei Dortmund. Dacă Schalke vrea să-l împrumute pe Deac ar putea să o facă numai la CFR Cluj. ■

Foto: MEDIAFAX

156
de meciuri
a jucat Bănel Nicoliță pentru Steaua, reușind să înscrie de 19 ori

Bănel este un fotbalist pe care îl doresc mult și știu că și el vrea să vină la Lankaran. Sper ca din ianuarie să-l am în echipă
Mircea Rednic, antrenor Khazar

„VIN SĂ NEGOCIEZ CU BECALI“

Mircea Rednic spune că va ajunge în România pe 5 ianuarie pentru a-i transfera pe Nicoliță și Galamaz la Khazar Lankaran

Bogdan STERIOPOL
bogdan.steriopol@prosport.ro

În această iarnă, steliștii vor să vândă fotbaliștii care și-au făcut datoria pentru echipă ori care n-au confirmat. Ultimii doi care s-au înscris pe listă sunt Bănel Nicoliță și George Galamaz, fotbaliști care sunt doriți de Mircea Rednic la Khazar Lankaran. Tehnicianul va veni la începutul lunii ianuarie în România pentru a trata cu Gigi Becali transferul celor doi în Azerbaidjan.

A terminat turul campionatului pe prima poziție cu Khazar Lankaran și astfel își poate achiziționa câțiva fotbaliști valoroși din Liga I. Capul de afiș este ținut de doi steliști: Galamaz și Nicoliță! Pe 5 ianuarie, Mircea Rednic va sosi în București pentru a trata cu șefii din Ghencea transferul celor doi fotbaliști în Azerbaidjan.

„Acum sunt în vacanță în Belgia, alături de familie! Vin în România pe 5 ianuarie, pentru că vreau să tratez pentru doi jucători de la Steaua“, a spus Rednic pentru ProSport. Astfel, „Puriul“ și-a aranjat singur runda de negocieri și se va vedea direct cu Gigi Becali la palatul din Aleea Alexandru. Cum a ajuns tehnicianul să rezolve de unul singur prima rundă de negocieri?

„GALAMAZ NU S-A ADAPTAT“

„Păi, am vorbit cu o persoană foarte apropiată domnului Gigi Becali, care mi-a rezolvat această întâlnire. Pe 5 ianuarie, când vin, o să negociez pentru Bănel Nicoliță și pentru încă un fundaș central, nu-l spun acum pentru că nu e bine, trebuie să le rezolvăm și pe hârtie, apoi discutăm“, a mai spus Rednic pentru ProSport. Apărătorul de care tehnicianul azerilor se interesează este George Galamaz, fotbalist care, deși a fost adus ca o mare vedetă de la Unirea Urziceni, nu s-a putut adapta în tricoul roș-albastru: „Galamaz vrea să plece, a spus că are câteva oferte din străinătate, probabil va pleca. Nu știm de ce nu s-a adaptat, deși e un fotbalist de mare valoare“, au dezvăluit surse din cadrul clubului. ■

7
meciuri
a evoluat George Galamaz în acest sezon, în tricoul roș-albastru

3
partide
a jucat Galamaz central pentru echipa națională a României

1,5
milioane de euro
este prețul pentru care Becali e dispus să se despartă de Bănel

Foto: Răzvan LUPICĂ
Foto: Cosmin MOȚEI

Meme e un băiat bun, serios, vorbește des cu patronul, ne apără pe noi, jucătorii. Asta e de bine, nu?
Eder Bonfim, fundaș Steaua

„MEME E BĂIAT BUN“

Deşi se află la zece puncte de Oţelul, Bonfim speră că Steaua va ajunge pe primul loc la finalul campionatului

Bogdan STERIOPOL
bogdan.steriopol@prosport.ro

Pe stelistul Bonfim l-am deranjat pentru un interviu de aproape 20 de minute. Aflat la cumpărături într-un mall din Lisabona alături de soţie şi de feţiţă, a fost de acord să vorbească despre experienţa pe care a adunat-o de la venirea lui în Ghencea... La mii de kilometri depărtare, Bonfim a rămas acelaşi tip modest. N-a stat pe gânduri şi a îmbrăţişat ideea de a răspunde la mai multe întrebări: „Ce, frate? Interviu? Cu cea mai mare plăcere!“.

Eder, mai poate Steaua să câştige campionatul?
Normal! Altfel nu am mai juca, nu?! Eu cred în titlu. Ne vom pregăti bine în cantonamente, acum ne cunoaşte şi Marius Lăcătuş, care a rămas alături de noi, lotul este valoros, deci avem toate atuurile pentru a lua titlul...

Nu crezi că e cam măreţ acest plan?
De ce? Oţelul nu va rămâne acolo, o să vezi! Vor pleca jucători de la ei, plus că Oţelul este o echipă mică să ia titlul, nu va putea câştiga la nesfârşit cum a făcut-o în tur...

„ÎN EUROPA LEAGUE ABIA AM ÎNCROPIT BANCA DE REZERVE!“

Şi atunci de ce a avut Steaua acest parcurs?
Noi am fost în Europa League, ne-am dorit tare mult să ajungem în primăvara europeană, însă n-am reuşit şi, sincer, regret enorm. Am avut o grupă tare dificilă, iar acele meciuri ne-au obosit, a fost greu, nu am avut nici rezerve... Aproape la fiecare meci nici nu aveam pe bancă şapte jucători, mereu eram mai puţini. Iar din câţi eram, mai mult de jumătate erau fundaşi, iar ca soluţii de atac era Matei, dar e copil încă.

Şi acum, ce este prioritar? Campionatul sau Cupa?
(râde) Ambele, normal. Trebuie să luăm tot, noi suntem Steaua, avem tradiţie. Eu cred în echipa asta, în retur vom fi mai puternici. Apropo, ştii că Steaua, în tur, termina la multe puncte de primul loc, iar în retur termina la un singur punct distanţă? Acum e altceva, vom termina pe primul loc, vom face un retur perfect, o să vezi.

Ai apucat să-l cunoşti pe Mihai Stoica? Cum ţi se pare?
Meme e băiat bun, un băiat serios, vorbeşte cu patronul, ne apără, e bine, nu?! Ştii ce? Nici nu pot să vorbesc mult de el pentru că îl cunosc doar de o lună...

„NU ŞTIU CUM AM SCĂPAT DE CRITICILE LUI GIGI!“

Eşti printre puţinii jucători care nu au fost criticaţi de patron, ştiai?
(râde în hohote) Tu ce crezi? Ştiu, normal! Gigi n-a vorbit urât despre mine, mi-am făcut treaba la echipă şi cred că am făcut-o bine.

Dar cum crezi că ai scăpat?
(râde din nou) Frate, nu ştiu cum am scăpat, dar am scăpat! Eu mi-am făcut datoria, am jucat, mereu când intru pe teren mă gândesc să dau totul, să ajut echipa şi să câştigăm. Nu îmi place să pierd...

Cum e cu Lăcătuş?
Bine! Lăcătuş mă place, el mi-a dat încredere, datorită lui am jucat bine. A fost alături de mine, nu l-am dezamăgit şi nici nu-l voi dezamăgi vreodată.

Dar cu Dumitrescu nu prea ai jucat...
(râde) Clar, cu Ilie n-a fost deloc bine pentru mine. Atunci juca Emeghara şi se descurca destul de bine. Dar să ştii că nu toţi antrenorii sunt la fel, sunt diferiţi. Nu m-am supărat, m-am motivat şi mai tare, atât!

„NU ŞTIU CÂT MAI STAU LA STEAUA“

Cât vrei să mai joci la Steaua?
Nu ştiu, poate chiar şase luni sau poate până îmi voi termina contractul. Vreau să joc bine, apoi să plec într-un campionat şi mai puternic, toţi fotbaliştii îşi doresc asta. Aş vrea în Spania, în Anglia sau în Italia.

Ce model ai tu?
Pfaaaaa, îmi place mult Alves, de la FC Barcelona, dar e diferenţă mare. El are o şcoală mai bună, face fotbal de mic, eu la 18 ani am semnat primul contract de profesionist. E o diferenţă, nu?

Ce ar trebui să îmbunătăţească fotbalistul Bonfim?
Nu sunt egosit, dar poate ar trebui să fiu. Să trag mai mult la poartă, nu să centrez mereu. Ăsta e singurul lucru pe care trebuie să-l îmbunătăţesc. Eu mereu am tras cu echipa şi îmi e greu să mă schimb... ■

9 partide a evoluat Eder Bonfim în campionat pentru roş-albaştri

> Marele meu defect e că sunt prea altruist. Întotdeauna am jucat pentru echipă, mai puţin pentru mine
> **Eder Bonfim,** fundaş Steaua

> O să facem 16 meciuri de excepţie şi suporterii noştri vor fi fericiţi. Îi aştept la stadion din retur, vor vedea altă echipă, mult schimbată în bine, vom fi mai puternici
> **Eder Bonfim,** fundaş Steaua

> Steaua are cinci ani de când nu a mai câştigat titlul. Acest lucru nu e posibil pentru o echipă ca Steaua. Anul ăsta vom da totul pentru a câştiga din nou campionatul
> **Eder Bonfim,** fundaş Steaua

> Îmi place mult Dani Alves, însă e diferenţă mare între noi doi
> **Eder Bonfim,** fundaş Steaua

Foto: Dan DUŢĂ

CUM A FOST PLĂTIT PIŢI DE DOREL

Suma pe care Dorel Stoica trebuia s-o înapoieze Stelei după transferul la Craiova a ajuns la Piţi, care şi-a plătit stafful pentru perioada petrecută în Ghencea

Bogdan STERIOPOL
bogdan.steriopol@prosport.ro

La semnarea contractului cu Steaua, Dorel Stoica a primit din partea lui Gigi Becali 100.000 de euro. Deşi i-a cerut banii înapoi fotbalistului când a plecat, Becali nu a mai primit nimic. Motivul? Mijlocaşul a direcţionat suma către Piţi, care, la rândul său, aştepta banii de la Becali. Piţurcă a ales să achite salariile staffului pentru perioada petrecută la Steaua, când finanţatorul a evitat să-i plătească.

„Mititelu mai are să-mi dea 100.000 de euro pentru transferurile lui Dorel Stoica şi Stanca“, a dezvăluit Becali în urmă cu două zile. Afirmaţiile patronului din Pipera sunt perfect adevărate, doar că aceasta uită un lucru esenţial: în cele trei luni în care Piţurcă a antrenat Steaua, antrenorul şi stafful său n-au fost deloc plătiţi de şeful roş-albaştrilor. Astfel, Piţi a găsit soluţia de a nu rămâne dator staffului său, dar şi a-i plăti o poliţă finanţatorului stelist.

„CU BANII LUI DOREL, PIŢI A PLĂTIT SALARIILE“

Ce s-a întâmplat cu suma pe care Dorel Stoica a primit-o din partea lui Becali când a semnat cu Steaua? „Acei 100.000 de euro pe care Dorel i-a primit din partea lui Gigi Becali n-au mai fost returnaţi Stelei pentru că n-a vrut Piţurcă? De ce? Cu acea sumă de bani, Piţurcă a ales să-şi plătească stafful pentru cele trei luni petrecute în Ghencea, când Gigi Becali a uitat să le mai dea salariile. Din transferul lui Stanca, Craiova nu are niciun leu de dat Stelei, pentru că a venit gratis“, au dezvăluit surse din cadrul clubului alb-albastru. ■

RELAXARE

LĂCĂTUŞ S-A DAT CU CÂINII

Tehnicianul Stelei se află în această perioadă în vacanţă la Poiana Braşov, acolo unde este însoţit de soţia sa, Mariana, şi de fiica, Alexandra. Ieri, Lăcătuş a ieşit pe pârtie însoţit de consoartă, dar nu pentru a schia. El şi-a scos la plimbare câinele, un micuţ patruped pe care-l înfofolise serios într-o hăinuţă portocalie.

Foto: Cosmin MOŢEI

Conform site-ului allafrica.com, Emeghara a refuzat salariul de 100.000 de euro pe an propus de Steaua. El are ofertă de la Partizan Belgrad, fosta lui echipă

Fostul fotbalist al Stelei, Elton Xavier Gomes, a intrat în Cartea Recordurilor: el este cel mai scund fotbalist profesionist din istorie (1,54 m) şi pe locul trei al celor mai scunzi sportivi din istorie

ARTIFICIU

MĂRESC CAPITALUL SOCIAL

Rămas singurul for de autoritate la Dinamo, Nicolae Badea infirmă eventualitatea cedării clubului printr-o dezvăluire care poate însemna exact contrariul. Președintele „câinilor” pregătește majorarea de capital la societatea roș-albilor, mutare anticipată de ProSport de acum câteva luni. Gestul ar mări autoritatea, dar și numărul de acțiuni deținute de șeful de la Computerland. „Capitalul social al clubului se va mări. Nici Borcea nu se retrage”, a declarat oficialul dinamovist la Sport.ro.

De Sărbători, doar Dănciulescu mi-a dat mesaj! Mă așteptam mai mult de la alți jucători, gen Torje, în care am investit ceva bani la viața mea
Vasile Turcu, acționar Dinamo

ORICE E POSIBIL ÎN WWW.LIGAPROSPORT.RO

DIFERENȚE

BADEA ȘI WALTER OK, BORCEA ȘI NEȚOIU NU PREA

Dintre acționarii lui Dinamo ce au pornit la drum în 1999, doar situațiile lui Nicolae Badea și Florian Walter au rămas neschimbate. Primul conduce în continuare nestingherit clubul, cel de al doilea s-a mutat cu tot cu afaceri la Cluj, unde a reușit să o readucă pe “U” în prim plan. Altfel, dacă Dragoș Săvulescu are același nivel de afaceri dar a preferat o intrare în anonimat, alți doi acționari au probleme. Gigi Nețoiu, financiare, nemaireușind să păstreze nivelul de cheltuieli și investiții de acum ceva ani. Iar Cristi Borcea, de sănătate, fiind nevoit să rămână în autoexil la Miami, în SUA.

ANALIZĂ / ALTĂDATĂ VOCE PUTERNICĂ A ROȘ-ALBILOR, VASILE TURCU ARE ACUM GRAVE PROBLEME FINANCIARE

TURCU, PRINȚ ȘI CERȘETOR

„Zgomotosul” Vasile Turcu a dispărut fără zgomot din prim-plan. Secretul: îndepărtarea de Dinamo și de afacerile cu statul asigurate de relațiile clubului

Nicu BĂDESCU
nicu.badescu@prosport.ro

Mihai NEJNERU
mihai.nejneru@prosport.ro

Vasile Turcu a ajuns în 2001 la Dinamo și, după un periplu la secția de handbal a clubului, din 2004 a devenit acționar. Investitorul era etichetat drept un membru al găștii „băieților deștepți” care au făcut afaceri cu profit uriaș în urma unor contracte cu statul român. Contracte al căror număr a crescut vertiginos după instalarea la Dinamo. Interesant este faptul că sumele câștigate de Turcu au scăzut în ultima vreme proporțional cu neimplicarea lui la Dinamo!

Afaceristul a început prin a se poziționa în linia a doua a personajelor din „Groapă” mediatizate, poziție părăsită cu mult zgomot ceva mai târziu. Punctul culminant al ascensiunii lui Vasile Turcu la roș-albi a fost atins în 2008.

I-A ADUS PE JULIO CESAR ȘI TORJE...

Când l-a achiziționat exclusiv din banii săi pe Julio Cesar, brazilian trecut și pe la Real Madrid, fundașul a fost prezentat printre petale de trandafiri chiar la restaurantul afaceristului. A urmat, conform speculațiilor de atunci, cumpărarea lui Gabi Torje, cel mai important jucător al actualei echipe. A frapat prin extravaganțele sale, gen costume de 10.000 de euro, mașini de lux, colecții impresionante de ceasuri. Apoi, desele gafe făcute în intervențiile aproape zilnice la posturile TV i-au dăunat. Și după mai multe certuri cu acționarii „grei” ai clubului, Nicolae Badea și Cristi Borcea, în cariera fostului vicepreședinte a început declinul.

Vasile Turcu a stabilit cu acționarii dinamoviști să recupereze cele 2 milioane de euro din transferul lui Torje. Tocmai de aceea, șefii „câinilor” nu concep să accepte o ofertă de cel puțin 4-5 milioane de euro

...APOI ȘI-A IPOTECAT PROPRIETĂȚILE

Cât de gravă este situația actuală a lui Vasile Turcu? Destul de gravă, în contextul crizei mondiale și al nivelului la care era obișnuit. Finanțatorul duce o lipsă acută de lichidități pentru a-și alimenta puținele societăți de construcții în principal. Aceleași surse susțin că afaceristul a fost nevoit să își ipotecheze o parte din proprietățile sale, inclusiv casa unde locuiește, pentru a credita anumite sume necesare finanțării afacerilor sale.

PERSIFLAT DE BADEA...

Sugestiv este și felul cum au decurs negocierile recente dintre el și Nicolae Badea pentru primirea unei părți infime a datoriei în contul acțiunilor vândute la club, cifrată undeva la 2 milioane de euro. Turcu s-a prezentat câteva zile consecutive la birouri, iar fostul său partener a întârziat de fiecare dată câteva ore. Într-un final, patronul Romconstruct a acceptat să primească 10 miliarde de lei vechi (circa 250.000 de euro) de la Nicolae Badea, tranzacție pecetluită apoi la restaurantul Aquarium din Piața Gemeni.

...SALVAT DE „PINALTI”

Concret, afacerile lui Vasile Turcu în construcții aproape că nu mai există, unicul colac de salvare fiind un contract oferit recent tot de un om din fotbal, primarul de la Piatra-Neamț, Gheorghe Ștefan. Mai exact, conform „ancheteonline.ro”, „Pinalty” i-a oferit fără licitație lui Vasile Turcu finalizarea proiectului de reabilitare a centrului istoric din Piatra-Neamț. Controversată acum ceva vreme, afacerea nu a fost comentată în niciun fel de cei doi.

Sunt un fraier care a băgat bani degeaba într-o echipă din Liga I
Vasile Turcu, iunie 2009

Am adus un mare jucător, pe Julio Cesar. Este și o lovitură de imagine
Vasile Turcu, august 2008

Am pierdut 100.000 de euro când mi s-a furat Range Rover-ul. I-am trecut la pierderi din 2006, nu mă mai interesează
Vasile Turcu, aprilie 2007

„SUNT ATÂT DE SĂRAC, ÎNCÂT AȘ PUTEA ȚINE SINGUR CLUBUL”

Vasile Turcu neagă că s-ar fi retras din cauza problemelor financiare

Nicu BĂDESCU
nicu.badescu@prosport.ro

Încă acționar, în acte, în „Ștefan cel Mare”, Vasile Turcu a ieșit ieri pentru prima dată în public, cel puțin declarativ, după o lungă perioadă de tăcere. Aflat în vacanță în Dubai, omul de afaceri a explicat cum stă din punct de vedere financiar.

Domnule Turcu, se aude că ați avea probleme financiare. Cum stau lucrurile?

Sunt așa de sărac, încât m-am împrumutat la un prieten ca să ajung la Dubai, în vacanță. Serios acum, sunt mulți care vorbesc fără să știe, dar mai bine să creadă că sunt rău și să mă neglijeze.

Totuși, mai aveți capital de investit la Dinamo?

Eu și acum, pe vremurile astea, țin clubul singur dacă vreau. Dar am alte afaceri, nu mă mai interesează fotbalul. Gândiți-vă că am scos pe 2010 un profit de 5 milioane de euro. Doar din chirii iau 250.000 de euro pe lună!

De ce ați plecat de lângă echipă?

Nu are nicio legătură cu banii. Sunt alt gen de probleme, dar nu vreau să le discut acum. Dar eu nu vreau să fiu acționar de paie, ca alții. Deocamdată, eu am rămas acționar, însă i-am delegat pe domnii Borcea și Badea să ia decizii în numele acestor acțiuni. Dacă voi primi o ofertă mai bună, atunci...

Aveți vreun regret vizavi de fotbal?

Nu neapărat. Acum e mai bine, că am mai multă liniște. Dar mai sunt și oameni ca Torje, de la care mă așteptam să mai dea un semn.

SCANDAL / PROSPORT VĂ PREZINTĂ CRONICA UNUI RĂZBOI NEAȘTEPTAT ACUM CEVA VREME LA CRAIOVA

LA OLTENI, DRAGOSTEA DUREAZĂ DOUĂ LUNI!

Lipsa banilor a fost scânteia scandalului Mititelu - Pițurcă, unul neîncheiat încă

Adrian IOSUB
adrian.iosub@prosport.ro

Lipsa banilor promiși în vară de Adrian Mititelu lui Victor Pițurcă, dar și unele afirmații ale celor doi au distrus în două luni liniștea în Bănie.

Dacă Pițurcă pleacă de la Craiova, Mititelu nu va mai fi lăsat pe stadion. Va greși dacă va ceda orgoliilor. Lui Pițurcă trebuie să-i respecți promisiunile
Dumitru Dragomir, președinte LPF

Primul diferend între Mititelu și Pițurcă a apărut pe 26 octombrie, la exact două luni după ce Piți semnase cu Știința, atunci când acesta a declarat că orice fotbalist este de vânzare, chiar și la Dinamo sau Steaua. Afirmație care contravine total cu regula de bază după care se ghidează Mititelu. Bossul Științei a reacționat moderat atunci, dar odată cu trecerea timpului și-a susținut tot mai vehement punctul de vedere.

MITITELU, PIȚI ȘI ZVONURILE

Un alt episod care a dăunat grav relației dintre cei doi s-a petrecut pe 16 noiembrie, la câteva zile după ce în Bănie apăruse zvonul că Pițurcă va pleca în iarnă. Atunci, managerul Craiovei l-a acuzat voalat chiar pe Mititelu că ar răspândi aceste zvonuri: „Poate s-a plictisit Craiova de mine. Am auzit că zvonul ăsta, cum că aș pleca, a fost lansat de cineva care e pe la Mititelu. O să am o discuție cu Adrian". Totul a culminat cu deja celebra conferință de presă a lui Piți, din 7 decembrie, atunci când acesta a dezvăluit ceea ce Mititelu se chinuia să ascundă: faptul că echipa are grave probleme financiare. Alte aspecte importante care au dus la ruptura dintre Mititelu și Pițurcă se referă la jucători și la modul în care cei doi au colaborat. Mititelu, obișnuit să fie implicat în luarea tuturor deciziilor la club, a fost extrem de deranjat de faptul că Pițurcă aproape l-a exclus din viața echipei. De asemenea, trecerea în plan secund a unor fotbaliști ca Silviu Lung jr sau Mihai Costea nu i-a picat bine patronului Științei.

DATELE CONFLICTULUI MITITELU-PIȚURCĂ

26 august: Pițurcă a semnat cu Universitatea
26 octombrie: Pițurcă anunță că toți jucătorii Craiovei sunt de vânzare, cu excepția lui Găman
16 noiembrie: Pițurcă anunță că cineva din preajma lui Mititelu „lansează" zvonuri despre o posibilă plecare a sa
23 noiembrie: Pițurcă dă de înțeles că așteaptă bani pentru transferuri
7 decembrie: Pițurcă anunță situația catastrofală a echipei
17 decembrie: Adrian Mititelu recunoaște pentru prima dată existența unor neînțelegeri între el și Victor Pițurcă
27 decembrie: Cristescu, omul lui Piți, e amenințat de Mititelu că va fi dat afară

PIȚI NU PLEACĂ PÂNĂ NU ÎȘI IA BANII ÎNAPOI

Principalul aspect al problemei dintre Mititelu și Pițurcă se referă la bani. Mai precis, la faptul că fostul selecționer ar fi creditat deja clubul cu 1,5 milioane de euro. „Când a venit la club, Piți a plătit jucătorii, care aveau restanțe de șase luni. El le-a plătit două luni, după care a început treaba! Nu va pleca până nu-și va recupera banii. În total, a băgat cam un milion și jumătate de euro", au povestit apropiații antrenorului.

Există varianta să nu mai continui la Universitatea, dacă situația nu se va ameliora. Voi rămâne până în ultimul moment
Victor Pițurcă, manager general U Craiova

Faptul că Dumitru Dragomir a luat poziție oficială în acest scandal - fiind clar de partea lui Pițurcă - sugerează că banii cu care Piți a împrumutat clubul provin din anturajul președintelui LPF. Mai precis, frații Păunescu

PUBLICITATE

Nicio provocare nu este prea mare.
Noul Opel Movano.

Află povestea acestui grandios pod așezând telefonul în chenarul de mai sus și accesând linkul http://oferte.opel.ro/pod/

* Pentru o experiență memorabilă vă recomandăm să folosiți un iPhone sau un Nokia N8.

www.opel.ro

OPEL
Wir leben Autos.

SPECIAL

www.prosport.ro

OPINIE

PE BUNE

Mihai MIRONICĂ

mihai.mironica@protv.ro

ELENE DIN TROIENE

Cea mai faimoasă blondă din România, cea care l-a eclipsat total chiar și pe regele Norvegiei, lovește din nou. Elena Udrea, singurul bugetar care se sacrifică cu adevărat, având în vedere că o pereche de pantofi din dotarea sa costă mai mult decât salariul său de ministru, ne anunță triumfător: ***„Guvernul virează 145 de milioane de lei pentru continuarea lucrărilor la Național Arena, astfel încât să fie organizată finala UEFA Champions League în 2012, așa cum am promis și așa cum așteaptă toată lumea". Mă rog, „toată lumea așteaptă" ca finala UEFA Champions League să fie organizată pe o altă Arena, Allianz, din München.*** Dar adevărul este că unui ministru cu poze atât de „spectaculoase" și în presa din Occident, anunțarea unei amărâte de finale Europa League i-ar fi stricat aura. Aura „celui mai drăguț ministru pe care l-a avut România", vorba primarului din Călărași, aura colegei care te tulbură și nu te lasă să te concentrezi la muncă, vorba ministrului de Externe, aura „Kill Bill-ului politicii românești", vorba altei blonde cu șuvițe portocalii. Doamna celui mai țanțoș Cocoș din România n-a lămurit și cine va încasa banii pentru mașinile parcate la „finala UEFA Champions League", dar asta probabil și pentru că n-a fost întrebată. De mărinimia Guvernului are parte și noua arenă din Cluj. Căreia îi va fi trântită o ditamai pista cu opt culoare, care va trimite gazonul la kilometri de tribune. În momentul în care în Europa nu se mai fac struțo-cămile pentru atletism și fotbal, autoritățile de la noi folosesc banii cu cap. Pătrat. La Londra, reuniunile atletice se țin pe un stadion special, de dimensiuni mai mici, și nu pe noii giganți Wembley sau Emirates. La Stuttgart, oamenii fac eforturi uriașe să scape de pista de pe Mercedes Benz Arena. Au reconstruit o peluză peste pistă, lângă teren, acum reconstruiesc cealaltă peluză. ***La Cluj, meciurile de fotbal interne și internaționale vor avea loc cu regularitate, cu mii și chiar zeci de mii de oameni în tribune meci de meci.*** În timp ce reuniunile atletice vor fi o himeră. E ca și cum nenea Boc ar fi trântit pe amărâtul acela de tronson de autostradă de l-a inaugurat cu fast pe plaiurile natale și opt benzi adiacente celor pe care merg mașinile non-stop. Iar pe acele opt benzi să aibă voie să circule doar mașinile care vor veni la finala Ligii Campionilor Elenei Udrea și la Jocurile Olimpice organizate de Oprescu la București.

ABSENȚĂ / MUTU ȘI PUNE SINGUR BEȚE ÎN ROATE ÎN CEEA CE PRIVEȘTE VIITORUL SĂU LA FORMAȚIA DIN TOSCANA. ULTIMA ISPRAVĂ PARE DESTUL DE GRĂITOARE ÎN ACEST SENS

TIMPUL NU MAI ȚINE CU MUTU

„Briliantul" a ratat și primul antrenament al Fiorentinei, după ce nu s-a prezentat nici la cel dinaintea Crăciunului. A invocat același motiv: condițiile meteo

Mihai MOLNAR
mihai.molnar@prosport.ro

Prăpastia dintre Mutu și Fiorentina se cască tot mai mult. După ultimele peripeții, „Briliantul" a ratat, ieri, și reunirea cu coechipierii săi, după vacanța de Crăciun, sărind peste primul antrenament condus de Sinișa Mihajlovic. Nu duce lipsă însă de „pețitori", Marseille fiind, potrivit presei franceze, ultima echipă care s-a interesat de serviciile sale.

Ieri, la 16:30 (ora României) a fost programat primul antrenament al Fiorentinei după vacanța de Crăciun. Unul la care Mutu n-a mai ajuns. Deși inițial nu au existat explicații în ceea ce privește absența românului de la sesiunea de pregătire, spre seară clubul viola a postat un comunicat pe site-ul oficial. Potrivit acestuia, Adrian ar fi ratat antrenamentul din cauza condițiilor meteo nefavorabile care ar fi cauzat întârzierea cursei sale aeriene din Santo Domingo (Republica Dominicană), locul unde „Briliantul" și-a petrecut vacanța. Situație în care s-au mai aflat și Kroldrup, Bolatti și Vargas, aceștia ratând și ei reunirea, doar că în cazul lui Mutu evenimentele nu mai par întâmplătoare.

S-A SĂTURAT ȘI FIORENTINA?

Atacantul român și-a pus coechipierii în cap după ce a stat puțin la petrecerea de Crăciun și apoi nu s-a mai prezentat la ultimul antrenament dinaintea Sărbătorilor. Motivul invocat a fost același: vremea nefavorabilă. În condițiile în care legăturile dintre „Briliant" și clubul viola par rupte, două lucruri mai stau în calea transferului său: suma pe care Fiorentina o vrea cât mai mare și pretențiile jucătorului, pe care echipele interesate le vor cât mai mici. Ultimele vești spun că Dinamo Kiev și Parma s-au înscris pe lista posibilelor destinații pentru Mutu. ■

„PEȚITORII" LUI ADRIAN MUTU

MARSEILLE

Campioana Franței e ultima echipă înscrisă pe lista grupărilor care-l vor pe „Briliant". Mutu e dorit chiar de antrenorul Deschamps, iar clubul din sudul Franței e gata să-i ofere Fiorentinei 3 milioane de euro pentru român.

GALATASARAY

Mutu e pe cale să provoace un război intern la gruparea turcă. Hagi se gândește să-i mai dea o șansă „Briliantului", dar președintele Polat nu-l dorește din cauza trecutului său tumultuos pe linie extrasportivă.

MALAGA

Tot 3 milioane ar fi oferit și Malaga pentru atacantul român și un salariu de 2,5 milioane de euro pe an. Afacerea ar fi căzut, după ce echipa lui Pellegrini l-a luat pe Baptista de la Roma.

NAPOLI

Fosta adversară a Stelei pare interesată și ea de Mutu. Luciano Moggi, omul care l-a adus la Juve după episodul Chelsea, nu susține însă ideea. „Nu cred că aducerea lui Mutu i-ar ajuta să câștige titlul", a spus ieri Moggi.

QUEEN'S PARK RANGERS

Liderul din Championship, liga secundă engleză, a fost și el pentru o perioadă legat de numele lui Mutu. Președintele Briatore spune: „Sunt sigur că Adrian își va găsi echipe în Italia".

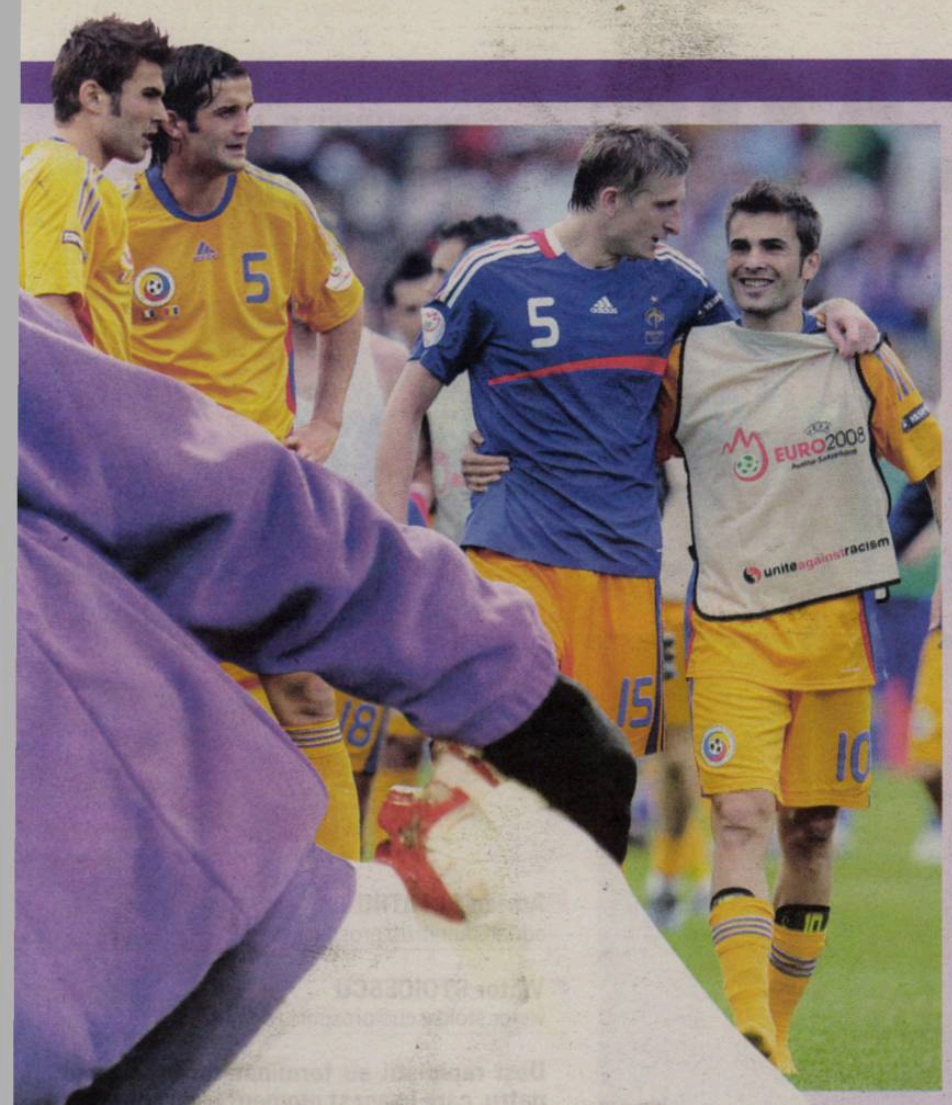

67

de selecții

și 29 de goluri a totalizat Adrian Mutu pentru naționala României, pentru care a jucat la două turnee finale: Euro 2000 și Euro 2008

CINE ESTE BLAZ SLISKOVIC

- **Născut** în 1959 în Mostar, Iugoslavia
- **Mijlocaș** bosniac supranumit „Maradona din Balcani" pentru tehnica sa
- **A jucat** la Velez Mostar (1976-1981), Hajduk Split (1981-1986), Marseille (1986-1987), Pescara (1987-1989, 1992-1994), Lens (1989-1990), FC Mulhouse (1990-1991), Rennes (1991-1992), Hrvatski Dragovoljac (1994-1996), Zrinjski Mostar (1996-1998)
- **A antrenat:** Hrvatski Dragovoljac, Zrinjski Mostar, NK Posusje, NK Brotnjo, Hajduk Split, Bosnia, KF Tirana și Unirea Alba Iulia

26
de selecții
și 3 goluri la echipa națională a Iugoslaviei

2
selecții
în echipa Bosniei

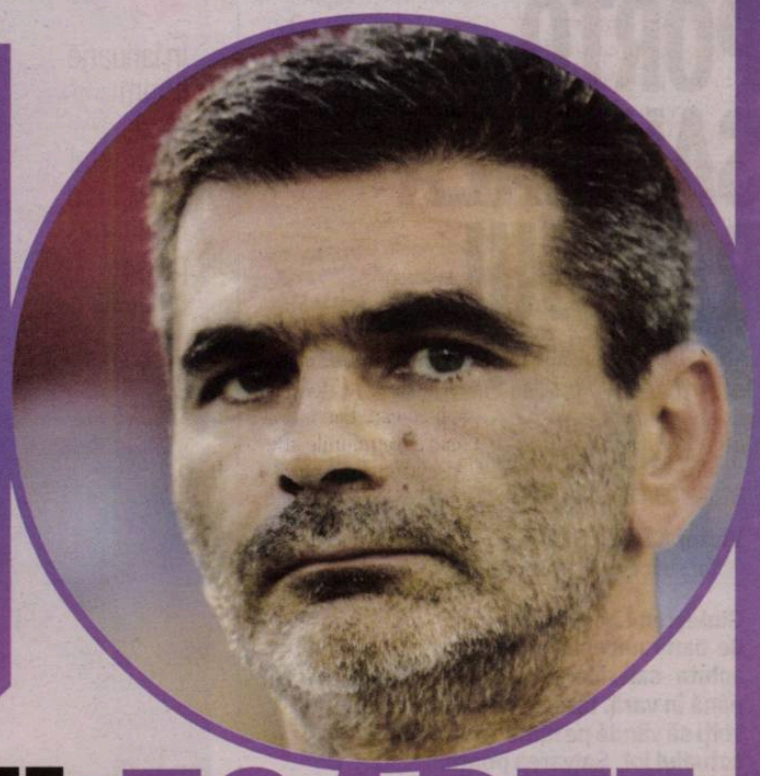

INTERVIU / ÎN DEZBATEREA „AVEM SAU NU NEVOIE DE NUMĂRUL 10?" NE RĂSPUNDE OMUL CARE A FOST SUPRANUMIT „MARADONA DIN BALCANI"

„SUNTEȚI FOARTE ȘLABI FĂRĂ ADI!"

Blaz Sliskovic, cel mai bun jucător din istoria Bosniei, spune că „Briliantul" este singurul care poate face România să strălucească

Costin NEGRARU
costin.negraru@prosport.ro

Sliskovic răspunde în românește la telefon: „Da! Bună ziua!". Fostul tehnician al Unirii Alba Iulia e acum liber de contract, dar spune că în scurt timp va prelua o formație din China sau din Arabia Saudită. Cu ajutorul celui supranumit „Maradona din Balcani" reușim un prim inside despre naționala Bosniei, adversarul de care depinde calificarea tricolorilor la Euro 2012. Legenda fotbalului bosniac îl susține pe Adrian Mutu, omul care, în opinia sa, transformă România dintr-o echipă anonimă într-o formație de temut.

Mister Sliskovic, ar trebui să se teamă românii de Bosnia?

Cu siguranță! Ați face o mare greșeală să ne subestimați, avem o echipă mult mai bună decât în anii trecuți, dovadă și rezultatele din această campanie. Totuși, îmi e destul de greu să vorbesc despre o favorită în acest meci, pentru că va fi foarte greu atât pentru voi, cât și pentru noi.

Care este punctul forte al Bosniei?

Atacul! Aici îl avem pe Dzeko, el evoluând senzațional și la Wolfsburg, și la națională, apoi pe Misimovic de la Galatasaray, și pe Ibisevic, alt fotbalist cu evoluții foarte bune într-un campionat tare din Europa, Bundesliga. Dintre ei, Dzeko e cel mai în formă și el va fi pericolul numărul 1 pentru voi. Noi, ca individualități, suntem peste România.

România l-ar putea avea pe Mutu...

Ohoo, Mutu! Da, dacă va fi pe teren la Sarajevo, s-ar schimba situația. Adrian e o figură, un personaj aparte pentru fotbalul românesc. Fără el, România e o echipă slabă! Asta n-o spun doar eu, ci rezultatele pe care le-ați avut când el a lipsit. Cu el pe teren deveniți o formație de temut, fără discuții. Repet, e un superjucător! România își poate mula jocul pe caracteristicile lui dacă va evolua la Sarajevo.

„SUFERIM LA ORGANIZARE ȘI ÎN APĂRARE"

Care ar fi punctele slabe ale naționalei lui Safet Susic?

3
luni
a antrenat Blaz Sliskovic în România, la Alba Iulia, timp în care a strâns 12 puncte în 14 meciuri

Îți spuneam mai devreme că avem multe individualități puternice. Ele nu formează încă o echipă, n-avem încă o organizare de top. La acest capitol România stă mult mai bine, are fotbaliști mai experimentați, obișnuiți cu meciurile mari. Și în defensivă stați mai bine decât Bosnia.

Îl cunoașteți pe Răzvan Lucescu?

Nu personal, dar știu că e un mare antrenor. A avut rezultate bune și în Italia, și în Turcia. Nu mai spun de ceea ce a făcut în Ucraina, la Șahtior...

Acela este tatăl său, Mircea Lucescu...

(n.r. - se oprește, dându-și seama de confuzie, și se corectează) Da, aveți dreptate! Pe Răzvan nu îl cunosc, chiar dacă am antrenat în România. Oricum, trebuie să fie un tehnician valoros din moment ce-a ajuns să pregătească echipa națională.

„LA SARAJEVO VA FI UN ADEVĂRAT INFERN!"

Cum va fi atmosfera din tribune la meciul din martie?

Bosniacii sunt fanatici! Vor umple stadionul, fără discuție, cred că vor fi în jur de 35.000 de suporteri la meci. Ei sunt foarte, foarte duri cu adversarii. Va fi infern, veți vedea la Sarajevo despre ce vorbesc...

Apropo de România, cum v-ați simțit la Alba Iulia?

Excelent! Am avut o relație foarte bună cu toată lumea de acolo. Mi-au plăcut și orașul foarte mult, și suporterii echipei, chiar dacă Unirea nu e una dintre formațiile de top din România.

Cine a fost mai bun? „Maradona din Carpați" sau „Maradona din Balcani"?

(n.r. - râde zgomotos) Hahaha! Eu și Hagi, cei doi Maradona! Nu pot să răspund la întrebarea asta. Țin minte că am jucat de vreo două ori împotriva lui, când evoluam pentru Iugoslavia. Un mare jucător. Cel mai bun fotbalist pe care l-a avut România, în opinia mea. Era o adevărată încântare să-l vezi jucând, aveai multe de învățat de la el. ■

PORTO SALVEAZĂ RAPIDUL

Liderul Portugaliei vrea să-l cumpere definitiv pe Cristian Săpunaru şi e gata să plătească aproximativ 3 milioane de euro pentru procentele deţinute de „feroviari"

Victor STOICESCU
victor.stoicescu@prosport.ro

Giuleştenii pot face rost de banii necesari pentru a achita salariile jucătorilor până în vară, fără să fie nevoiţi să vândă pe nimeni din actualul lot. Salvarea poate veni din Portugalia, unde FC Porto vrea să-l cumpere definitiv pe Cristian Săpunaru, care a fost transferat în vara lui 2008 pentru 2,5 milioane de euro, bani plătiţi de lusitani doar pentru 50% din drepturile federative ale fostului rapidist.

„După încheierea perioadei de transferuri voi merge în Portugalia pentru a rezolva prelungirea contractului lui Săpunaru cu FC Porto. Au existat discuţii la începutul sezonului, dar acum e momentul să rezolvăm totul. Cred că FC Porto va cumpăra de la Rapid şi restul de 50% din drepturi, însă totul depinde de cele două cluburi. Din câte ştiu, e o diferenţă minimă care împiedică încheierea acestui proces", a declarat impresarul fotbalistului, Victor Becali. Se pare că suma oferită de Porto este de 3 milioane de euro, în timp ce vişiniii cer 3,5 milioane. Săpunaru (26 de ani) a venit la FC Porto în 2008-2009 pentru a-l înlocui pe Bosingwa, care s-a transferat la Chelsea, iar evoluţiile bune din ultima vreme i-au făcut pe oficialii „dragonilor" să-i propună prelungirea contractului până în 2014. ■

60
de meciuri
a bifat Săpunaru până în prezent în tricoul lui FC Porto

7
meciuri
are Cristian Săpunaru la naţionala României, nereuşind să marcheze până acum niciun gol

COPOS FACE CURĂŢENIE

În ianuarie îi vom rezilia contractul lui Ricardo Fernandes, pe cale amiabilă
Dinu Gheorghe, preşedinte Rapid

Foto: PROSPORT

ORICE E POSIBIL ÎN WWW.LIGAPROSPORT.RO

HOTĂRÂRE / „DOMNUL PRESIUNE" S-A DECIS: SE ÎNTOARCE DIN ACEST MERCATO

Patronul îi anunţă pe jucători că din ianuarie se va implica direct în viaţa echipei şi că va începe tăierea salariilor

Adrian DUMITRU
adrian.dumitru@prosport.ro

Victor STOICESCU
victor.stoicescu@prosport.ro

Deşi rapidiştii au terminat turul pe locul patru, care în acest moment le dă speranţe că în vară vor reveni în Europa după doi ani de absenţă, George Copos nu este mulţumit de evoluţia echipei pregătite de Marius Şumudică. Şi astfel va începe din nou să se implice activ la echipă şi le-a pregătit jucătorilor o surpriză: le taie salariile!

Patronul giuleştenilor nu înţelege cum cei de la Oţelul Galaţi au reuşit să ajungă pe primul loc cu un buget mic şi cu contracte mici pentru jucători, iar Rapid, unde se plătesc unele dintre cele mai mari salarii din Liga I, se află la nouă puncte de primul loc. „Am dat salarii mari în vară, sunt unii jucători care câştigă peste 250.000 de euro pe an şi suntem la nouă puncte de primul loc. Iar Oţelul, cu jucători tineri şi contracte mici, joacă cel mai bun fotbal din campionat", s-a confesat finanţatorul giuleştenilor unor apropiaţi.

„VOR FI RESTRUCTURĂRI ÎN 2011"

Patronul vişiniilor vrea să se implice direct la echipă din ianuarie 2011 şi să aplice modelul patentat de Gigi Becali la Steaua, adică impunerea unui plafon salarial de 10.000 de euro pe lună. Jucătorii care sunt vizaţi de noua mişcare a lui George Copos sunt cei care au venit la Rapid în perioada când clubul era condus de iordanianul Fathi Taher. Printre cei care vor fi chemaţi la renegocieri sunt Ricardo Fernandes, Ştefan Mardare, Cesinha şi Juliano Spadacio. „Vor fi restructurări în această iarnă. Vor pleca jucătorii cu salarii mari şi cei care nu şi-au găsit locul în echipă. Mă voi implica direct şi în negocierile cu Lazăr şi Bozovic, deşi ei ar trebui să ştie că nu mai sunt bani. Nu mai am de unde!", a declarat George Copos. ■

CU CINE SE VA NEGOCIA?

JUCĂTOR	TROFEE	SALARIU ANUAL
Ricardo Fernandes	niciun trofeu	200 €*
Ştefan Mardare	niciun trofeu	150 €
Cesinha	niciun trofeu	300 €
Juliano Spadacio	niciun trofeu	240 €

*sumele sunt exprimate în mii de euro
Total = 890.000 de euro

PRO SPORT
Câştigi timp şi economiseşti bani

ABONEAZĂ-TE LA PROSPORT!
★ „CUMPĂR PROSPORT" PRIN SMS LA 7533 (7€ fără tva) / 1 LUNĂ
★ ONLINE: WWW.PROSPORT.RO (VISA / MASTERCARD / VISA ELECTRON SAU MAESTRO)
★ PRIN ORDIN DE PLATĂ SAU MANDAT POŞTAL (vezi talonul »)

Contravaloarea abonamentului se poate achita prin ordin de plată la orice bancă sau prin mandat poştal la orice oficiu poştal, în contul SC MEDIAFAX GROUP SA - RO43 INGB 0001 0081 9398 8920 deschis la ING BANK, sector 1, CUI: RO27189522. Preţul include TVA şi taxele de distribuţie. MEDIAFAX GROUP îşi asumă responsabilitatea trimiterii abonamentului către dumneavoastră. Eventualele erori în distribuţie nu cad în sarcina noastră, dar trebuie semnalate imediat pe adresa **abonamente@mpg.ro.**

NUME ŞI PRENUME
ADRESA
TEL/FAX EMAIL

■ ProSport 1 lună 35 RON ■ ProSport 3 luni 85 RON ■ ProSport 6 luni 160 RON ■ ProSport 12 luni 298 RON ■ ProSport şi Gândul 1 lună 50 RON

Completează talonul de mai sus, decupează-l şi trimite-l împreună cu dovada plăţii pe adresa: Str. Aurel Vlaicu, nr. 62-66 - Departament Abonamente; prin fax: 0318.256.243 sau prin email: abonamente@mpg.ro. Abonamentele plătite până în data de 20 a lunii în curs, vor fi distribuite cu 1 a lunii următoare
■ Nu sunt de acord ca datele mele personale să fie incluse în baza de date cu cititorii produselor editate de Publimedia International, conform Legii 677/2001.

INTERVIU / ANTRENORUL CFR-ULUI VORBEȘTE DESPRE ASEMĂNAREA CU LUCESCU SENIOR, DESPRE DISPONIBILIZĂRILE DE LA CFR ȘI FACE ȘI ANALIZA DURĂ A CARIEREI LUI MUTU

„DOAR PROVINCIA PE PODIUM!“

De Sărbători, Alin Minteuan prevede al patrulea an consecutiv în care Steaua, Rapid sau Dinamo ratează titlul

MINTEUAN DESPRE...

...Kone la Steaua: „Jucătorii buni se pot adapta oriunde și repede. Poate să facă față. El vine însă după o accidentare foarte gravă”.

...Mutu și problemele din carieră: „Îl știu de la națională de juniori. Are o vârstă la care el nu înțelege că fotbalul fără seriozitate nu merge”.

...Bogdan Stancu și ofertele pentru el: „Mie îmi place mult, e unul dintre jucătorii de top din Liga I, nu știu dacă dă cineva cinci milioane pe el”.

...obiectivul impus de șefi: „Trebuie să abordăm fiecare meci cu maximă seriozitate, iar la final vom vedea pe ce loc ne vom clasa”.

...șansele CFR-ului la titlu față de ale naționalei de a prinde Euro: „Ambele au șanse, orice este posibil atât timp cât sunt șanse matematice”.

Foto: Cristian CUCOLAȘ

Cristian CUCOLAȘ
cristian.cucolas@prosport.ro

Iarna lui 2008 i-a adus locul de secund al lui Uhrin jr. La doi ani distanță, Alin Minteuan simte pe pielea lui presiunea unui loc de „principal”, la 34 de ani. Asemeni lui „Il Luce”. ProSport vă prezintă dorințele antrenorului și planurile sale după ce Moș Crăciun i-a asigurat haina inscripționată cu „A1” și în 2011.

A fost darnic Moșul cu tine, nu? Ți-a pus sub brad postul de antrenor la CFR și în retur...

Da, foarte darnic. (n.r. - râde) Am fost băiat bun. Sper să mă ajute și în partea a doua, atât pe mine, cât și pe CFR.

Lucescu senior debuta și el la Corvinul ca „principal” la 34 de ani...

E o coincidență. Lucescu e Lucescu, să păstrăm proporțiile. L-am prins la Rapid un tur, m-a influențat mult, ce făcea el atunci în Giulești era total diferit față de ce învățasem în România.

Șefii au făcut curățenie serioasă în lot. Te vei descurca fără Yssouf Kone sau fără Tony?

Mai avem 16 etape, nu avem nevoie de lot numeros. Și așa luptăm tot pentru titlu, deși 12 puncte nu-s puține, dar trebuie să credem în noi!

Din 2007, Capitala n-a mai luat un trofeu, acum Oțelul e lider, rămâne Provincia la putere?

Sper ca Provincia să rămână în continuare acolo sus în Liga I și pe podium să fie doar echipe din provincie. Toți trebuie să accepte lucrul ăsta, s-a investit foarte mult, este mult mai multă seriozitate în provincie decât la echipele din București.

Mai pot da Traore și Culio ceva în plus după ce au ratat niște transferuri serioase?

La începutul pregătirilor o să vorbesc cu Traore și o să îi explic care este situația, iar el trebuie să se concentreze doar la ceea ce are de făcut aici la CFR.

Deac e aproape de o despărțire de Schalke, l-ai cere la Cluj?

E un fotbalist foarte bun. Când a plecat de la noi a fost unul dintre cei mai importanți jucători. M-ar bucura să revină, dar nu știu dacă el ar vrea. CFR ar avea nevoie de el ca jucător, iar eu ca antrenor. ■

2 titluri
de campion are Minteuan ca jucător cu Rapid (1999) și CFR (2008). Ca secund, Alin a bifat al treilea titlu la finele sezonului trecut cu echipa din Gruia

4 meciuri
a bifat Minteuan în turul sezonului '98-'99 la Rapid cu Lucescu senior pe post de antrenor. I-a avut acolo colegi pe Sabău, Șumudică și Rednic

6 jocuri
în cupele europene și un gol are Minteuan în CV, în 2006 reușind o finală de Intertoto cu Dorinel ca antrenor la CFR Cluj

„AȚI FOST NEDREPȚI CU MINE!“

Acasă, la Cluj, la o partidă de biliard, George Florescu visează cu ochii deschiși la calificarea la Euro 2012

Vlad MĂCICĂȘAN
vlad.macicasan@prosport.ro

Titular în șapte meciuri ale naționalei în 2010, George Florescu speră să scape de critici după ce a renunțat la tricoul cu numărul 10. Spune că România este cea care are nevoie de Mutu și nu invers, dar speră totodată să se transfere pentru a nu pierde șansa vieții: o calificare la Euro.

„Eu am jucat la tineret și la Sheriff cu 10. Și adresa de messenger conține numărul 10. Atunci eram mijlocaș ofensiv. La națională sunt unul dintre cei doi mijlocași defensivi și am alte responsabilități. Lumea a înțeles greșit. Răzvan nu m-a adus să-l schimb pe Mutu sau pe Hagi”, spune Florescu.

„«DUBLA» CU BOSNIA E DECISIVĂ. AVEM NEVOIE DE MUTU”

În timpul unei partide de biliard, Florescu și-a exprimat și prioritățile pe 2011: „Sper să mă transfer, pentru că nimeni n-ar fi mulțumit ca eu să joc în Liga a II-a din Rusia, la Alania, și probabil mi-ar fi greu să prind și naționala. Apoi îmi doresc să ne calificăm la Euro. Am demonstrat cu Italia că avem valoare. «Dubla» cu Bosnia e decisivă. Acesta nu-l vede pe Mutu în cădere liberă și spune că naționala are nevoie de «Briliant» și nu invers. „Mutu nu trebuie ajutat, el e cel care poate ajuta naționala. Îmi doresc să joc cu el, pentru că e un fotbalist de excepție”, a spus Florescu. ■

Foto: Vlad MĂCICĂȘAN

Meciul cu Belarus a fost cel mai bun al meu la națională. Puteam fi erou cu Franța dacă marcam, dar nu puteam mai mult din acel unghi

George Florescu, mijlocaș Alania Vladikavkaz

LIGA I

BURSA TRANSFERURILOR

Foto: Vlad CONSTANTINESCU

1. OȚELUL GALAȚI

REUNIRE: 9 ianuarie
CANTONAMENTE: 15 – 28 ianuarie (Poiana Brașov), 5 – 18 februarie (Larnaca / Cipru)
VENIRI SIGURE: Punoševac, Marko Nikolic (ambii FK Napredak Kruševac / Serbia)
VENIRI POSIBILE: -
PLECĂRI SIGURE: -
PLECĂRI PROBABILE: Râpă, I. Neagu (Steaua)
AMICALE: încă se negociază cu mai multe echipe

2. TIMIȘOARA

REUNIRE: 10 ianuarie
CANTONAMENTE: 12-17 ianuarie (Debrecen / Ungaria), 20 ianuarie – 3 februarie (Marbella / Spania)
VENIRI SIGURE: Ricketts (MyPa, Finlanda), Rafael Rocha (liber)
VENIRI POSIBILE: Mitea (liber), T. Bălan (Sportul), Al. Muntean (Gaz Metan)
PLECĂRI SIGURE: Dusko Dukic (liber), Contra (liber)
PLECĂRI PROBABILE: Sepsi, Pantilimon, Luchin, Mera
AMICALE: încă se negociază cu mai multe echipe

3. FC VASLUI

REUNIRE: 10 ianuarie
CANTONAMENTE: 18 – 26 ianuarie (Poiana Brașov), 2-16 februarie (Antalya)
VENIRI SIGURE: -
VENIRI POSIBILE: Cardoso
PLECĂRI SIGURE: -
PLECĂRI PROBABILE: Wesley, Hugo Luz, Pancu, Burdujan, Bălace, Campano, Rivas (dest. necunoscute)
AMICALE: încă se negociază cu mai multe echipe

4. RAPID

REUNIRE: 10 ianuarie
CANTONAMENTE: 24 ianuarie – 9 februarie (Alicante)
VENIRI SIGURE: -
VENIRI POSIBILE: Mureșan, Băjenaru (Gloria Bistrița), Kaka (Hertha Berlin), Bruno China (Rio Ave), Eric (Gaz Metan Mediaș), Issa Ba (FCM Târgu Mureș)
PLECĂRI SIGURE: -
PLECĂRI PROBABILE: Ricardo Fernandes, Mardare (destinații necunoscute), Răduță (FCM Târgu Mureș), Cesinha, Grigorie (Khazar Lankaran), C. Lazăr (Golful Persic), Bozovic (Rusia, Dinamo), C. Lazăr (Dinamo), Bornescu (Astra)
AMICALE: Copa del Sol (27 ianuarie - 7 februarie), Copenhaga, Rosnborg, Spartak Moscova, Șahtior (Astra)
VENIRI POSIBILE: Todoran (liber de contract), Giani Kiriță (liber de contract), Chiricheș (Pandurii), Unguruşan („U" Cluj), Costin Lazăr (Rapid), Bozovic (Rapid)
PLECĂRI SIGURE: Bratu (liber de contract), Bazzi (liber de contract), Garat (liber de contract), N'Doye (Astra), Ad. Cristea („U" Cluj), Homei (CFR Cluj)
PLECĂRI PROBABILE: M. Niculae (China), Dănciulescu (Astra), Dolha (Astra, „U" Cluj), Torje (Wolfsburg, Bayern, Juventus, Rusia)
AMICALE: Austria Viena (26 ianuarie), Obolon Kiev (28 ianuarie), Partizan Belgrad (30 ianuarie), Hajduk Split (6 februarie) și Olimpia Ljubljana (8 februarie)

7. STEAUA

REUNIRE: 10 ianuarie
CANTONAMENTE: 15 – 25 ianuarie (Belek / Turcia), 28 ianuarie – 11 februarie (Lara / Turcia)
VENIRI SIGURE: N. Dică (liber de contract)
VENIRI POSIBILE: Moraes (Gloria Bistrița), G. Matei (Pandurii Tg Jiu), D. Popa (Brănești), I. Neagu (Oțelul), Villadsen (Ceahlăul)
PLECĂRI SIGURE: Zapata (liber de contract), Abrudan („U" Cluj)
PLECĂRI PROBABILE: Kapetanos (AEL Limasol), Anghelov (Germania, Bulgaria sau Austria), Bilaşco (China sau Rusia)
AMICALE: Kapfenberg (24 ianuarie), Karpaty Lviv (31 ianuarie), Dinamo Zagreb (3 februarie), Lech Poznan (6 februarie), FC Koper (8 februarie), Steaua Roşie Belgrad (10 februarie)

8. CFR CLUJ

REUNIRE: 9 ianuarie
CANTONAMENTE: 15 – 25 ianuarie (Antalya / Turcia), 28 ianuarie – 11 februarie (Antalya)
VENIRI SIGURE: Maftei (Urziceni), Nicoară (Brănești), Homei (Dinamo), Mincă (Brașov)
VENIRI POSIBILE: Wesley (Vaslui), Eric (Mediaș)
PLECĂRI SIGURE: Y. Kone, Alcantara, Peskovic, Anselmo, Tony, Sforzini (dest. necunoscute)
PLECĂRI PROBABILE: Diogo (Pandurii), E. Kone (Nürnberg), Culio (Kuban), Traore (Blackburn)
AMICALE: FC Horst (22 ianuarie), Dacia Chișinău (24 ianuarie), Ried (1 februarie), Koper (3 februarie), NK Rijeka (6 februarie), Litex (9 februarie)

9. ASTRA

REUNIRE: 4 ianuarie
CANTONAMENTE: 10 – 21 ianuarie (Izvorani), 24 ianuarie – 7 februarie (Antalya)
VENIRI SIGURE: N'Doye (Dinamo)
VENIRI POSIBILE: Dolha (Dinamo), Fl. Bratu (liber de contract), Bornescu (Rapid), Țigănașu (FC Botoșani), Curelea (Sportul)
PLECĂRI SIGURE: Crăciun (Dinamo), Popa-ra, Bornosuvov, Ebede, Michellini (liberi de contract)
PLECĂRI PROBABILE: Mihalcea, V. Dinu, V. Sandu (destinații necunoscute)
AMICALE: încă se negociază

10. „U" CRAIOVA

REUNIRE: 12 ianuarie
CANTONAMENTE: 28 ianuarie – 11 februarie (Antalya / Turcia)
VENIRI SIGURE: -
VENIRI POSIBILE: -
PLECĂRI SIGURE: -
PLECĂRI PROBABILE: Iliev, Gargorov, Dilevski, Wobay, Gângioveanu, Găman (destinații necunoscute)
AMICALE: încă se negociază

11. GLORIA BISTRIȚA

REUNIRE: 9 ianuarie
CANTONAMENTE: 17 – 27 ianuarie (locație nestabilită), 28 ianuarie – 11 februarie (Antalya / Turcia)
VENIRI SIGURE: -
VENIRI POSIBILE: -
PLECĂRI SIGURE: Perez, Tadeu, De Pina, Bawab, Bruno Moraes (contracte reziliate)
PLECĂRI PROBABILE: A. Mureșan, Băjenaru (Rapid), Junior Moraes (Steaua)
AMICALE: încă se negociază

12. FC BRAȘOV

REUNIRE: 10 ianuarie
CANTONAMENTE: 11 – 21 ianuarie (Brașov), 22 ianuarie – 9 februarie (Antalya / Turcia)
VENIRI SIGURE: -
VENIRI POSIBILE: -
PLECĂRI SIGURE: Mincă (CFR Cluj)
PLECĂRI PROBABILE: V. Badea, Bădoi, Lamine, Chipciu (destinații necunoscute), Ilyeș (FCM Tg. Mureș)
AMICALE: NK Osijek (26 ianuarie), FK Zeta (5 februarie)

13. FCM TG. MUREȘ

REUNIRE: 6 ianuarie
CANTONAMENTE: 24 ianuarie – 13 februarie (Antalya)
VENIRI SIGURE: Balauru (Snagov), Petcuț (Silvania)
VENIRI POSIBILE: Ilyes (Brașov), Kiriță (Bursaspor), Pădurețu (Urziceni), Răduță (Rapid)
PLECĂRI SIGURE: Botoșer, Caparco, Popete, Donadoni, Pop, Bălău, Ilea, Miclăuș, Sfârlea, Casquero, Bițiș, Roman, Vancea, Edu (dest. necunoscute)
PLECĂRI PROBABILE: Issa Ba (Rapid), Târnăvean
AMICALE: încă se negociază

14. „U" CLUJ

REUNIRE: 7 ianuarie
CANTONAMENTE: 18 ianuarie – 10 februarie (Antalya)
VENIRI SIGURE: Abrudan (Steaua), Ad. Cristea (Dinamo), Pele (Strasbourg), M. Popa (Pandurii), Nasser (Pandurii), Bazzi (Dinamo)
VENIRI POSIBILE: Pulhac (Hercules), Dolha (Dinamo)
PLECĂRI SIGURE: da Silva, Cvirik (contracte reziliate)
PLECĂRI PROBABILE: Ad. Ionescu, Cenic, Belosevic, Noe Acosta, Castro, Huțan (lista de transferuri), Lemnaru (Gaz Metan), Unguruşan (Dinamo)
AMICALE: încă se negociază

15. VICTORIA BRĂNEȘTI

REUNIRE: 10 ianuarie
CANTONAMENTE: 10 – 17 ianuarie (Pustnicu), 17 – 23 ianuarie (Poiana Brașov), 26 ianuarie – 6 februarie (Antalya)
VENIRI SIGURE: -
VENIRI POSIBILE: -
PLECĂRI SIGURE: Nicoară (CFR Cluj)
PLECĂRI PROBABILE: D. Popa (Steaua)
AMICALE: încă se negociază

16. PANDURII

REUNIRE: 9 ianuarie
CANTONAMENTE: 12 – 24 ianuarie (Poiana Brașov), 28 ianuarie – 10 februarie (Antalya)
VENIRI SIGURE: C. Cristea (Alba Iulia)
VENIRI POSIBILE: Lemnaru, Diogo, Curelea (Sportul)
PLECĂRI SIGURE: Vranjkovic (liber), M. Popa („U" Cluj), Nasser („U" Cluj), Maksumic (liber), Gindeanu (liber), Dedu (liber), Murgan (liber)
PLECĂRI PROBABILE: Apostu, Cardoso, Hidișan, Chibulcutean, Chiricheș (Dinamo), G. Matei (Steaua)
AMICALE: FK Baku (31 ianuarie), Metalurg Zaporoje (3 februarie), FC Gangwon (5 februarie), Locomotiv Zagreb (7 februarie), Khazar Lankaran (9 februarie)

17. URZICENI

REUNIRE: 12 ianuarie
CANTONAMENTE: 14 – 18 februarie (Chiajna), 18 ianuarie – 3 februarie (Antalya / Turcia)
VENIRI SIGURE: -
VENIRI POSIBILE: Măldărășanu, Senin, Poverlovic, Dâlbea
PLECĂRI SIGURE: Maftei (CFR Cluj), Mehmedovic, Semedo (liberi de contract)
PLECĂRI PROBABILE: Bâtfoi, Toșca, Muzac, Filip, Fl. Matei, Văduva, Lupu, Pazon (toți Steaua II), Pădurețu (FCM Tg. Mureș)
AMICALE: încă se negociază

18. SPORTUL

REUNIRE: 10 ianuarie
CANTONAMENTE: nu s-au stabilit (unul în România, unul în străinătate)
VENIRI SIGURE: -
VENIRI POSIBILE: Contra
PLECĂRI SIGURE: -
PLECĂRI PROBABILE: Curelea (Astra sau Pandurii), Bălan (Timișoara)
AMICALE: încă se negociază

5. GAZ METAN

REUNIRE: 10 ianuarie
CANTONAMENTE: 17 – 24 (Reghin), 26 ianuarie – 5 februarie (Antalya / Turcia)
VENIRI SIGURE: -
VENIRI POSIBILE: Lemnaru („U" Cluj)
PLECĂRI SIGURE: -
PLECĂRI PROBABILE: Eric (CFR Cluj, Rapid), Al. Muntean (Timișoara)
AMICALE: încă se negociază

6. DINAMO

REUNIRE: 8 ianuarie
CANTONAMENT: 20 ianuarie – 9 februarie (Antalya)
VENIRI SIGURE: Raul Crișan (Silvania), E. Crăciun

CIAO, CARLO!

Ancelotti e ca şi demis după cea mai proastă serie a lui Chelsea în ultimii 14 ani

Mihai MOLNAR
mihai.molnar@prosport.ro

Chelsea a fost adversarul perfect pentru „tunarii" lui Wenger. Luni seară, pe „Emirates", Arsenal a învins-o în nouă minute (3-1) şi i-a adâncit criza, „albaştrii" ajungând la al şaselea meci din Premier League fără victorie! Ancelotti e ca şi demis, după ce a contribuit la cea mai proastă serie a lui Chelsea în ultimii 14 ani.

Puştii lui Wenger par a se fi maturizat. Au beneficiat şi de un context favorabil, o echipă incapabilă parcă să-şi revină, dar au reuşit, în sfârşit, o victorie într-un derby în faţa lui Chelsea şi a lui Manchester United. La a 12-a încercare! Song (44), Fabregas (51) şi Walcott (53) i-au executat pe „albaştri", reuşita lui Ivanovic contând doar pentru statistică. Rezultatul? „Tunarii" rămân în trena liderului United, iar Chelsea continuă să se scufunde.

N-a mai învins pe nimeni din 10 noiembrie, de la 1-0 cu Fulham, şi a strâns doar şase puncte în ultimele nouă meciuri! De altfel, Fulham e singura echipă care în această perioadă a obţinut mai puţine puncte decât Chelsea, patru! Aşa că nu mai miră pe nimeni că aventura lui Ancelotti pe banca „albaştrilor" pare încheiată, în condiţiile în care Abramovici i-a pus pe liber pe alţi antrenori şi pentru mai puţin. În 2000, Vialli părăsea „Stamford Bridge" după o serie de şase meciuri fără victorie. ■

Nu ştiu când îşi va pierde patronul răbdarea, dar e clar că aceste rezultate nu-i convin. Îmi asum întreaga responsabilitate, dar nu mă tem că aş putea fi demis. Toată lumea a văzut rezultatele fantastice de anul trecut. Acum toţi mă întreabă de jobul meu. Trebuie să ne trezim
Carlo Ancelotti, antrenor Chelsea

5 victorii consecutive a avut Chelsea în debutul sezonului, timp în care a marcat 21 de goluri şi a încasat unul singur

Guus Hiddink, selecţionerul Turciei, pare principalul favorit pentru a-l înlocui pe Ancelotti, cel puţin pentru un rol de interimar, pe care l-a mai avut şi în 2009

Deşi trece printr-o perioadă proastă, Chelsea e mare favorită azi, în meciul de acasă cu revelaţia Bolton. „The Blues" au o cotă la victorie de 1,27, la Stanleybet, în timp ce succesul oaspeţilor e cotat cu 10!

PREMIILE www.prosport.ro PROSPORT 2010

ANTRENORUL ANULUI
Mircea Lucescu
Dorinel Munteanu
Dan Petrescu
Victor Piţurcă
Emil Săndoi
Radu Voina

SPORTIVUL ANULUI
Lucian Bute
Valeriu Calancea
Daniel Ghiţă
Cristina Neagu
Ana Porgras
Cristina Vărzaru

STRANIERUL ANULUI
Cristian Chivu
Ciprian Marica
Daniel Niculae
Răzvan Raţ
Cristian Săpunaru
Radu Ştefan

CEL MAI BUN STRĂIN DIN LIGA I
Juan Culio
Eric de Oliveira
Ribeiro Moraes
Ousmane N'Doye
Lacina Traore
Wesley Lopes

CEL MAI BUN ROMÂN DIN LIGA I
Ovidiu Herea
Costel Pantilimon
Bogdan Stancu
Ciprian Tătăruşanu
Gabriel Torje
Ianis Zicu

TROFEUL WWW.LIGA2.RO
(Cel mai bun fotbalist din Liga a II-a în 2010)
Costin Curelea
Viorel Ferfelea
Florin Gardoş
Vasile Olariu
Daniel Opriţa
George Ţucudean

Premiul pentru întreaga activitate
Nadia Comăneci
Leonard Doroftei
Emeric Ienei
Elisabeta Lipă
Ilie Năstase
Gabriela Szabo

CEL MAI BUN FOTBALIST DIN LUME
Andres Iniesta
Arjen Robben
Carles Puyol
Cristiano Ronaldo
David Villa
Diego Forlan
Iker Casillas
Lionel Messi
Wesley Snejder
Xavi Hernandes

VOTEAZĂ-I PE CEI MAI BUNI DINTRE CEI MAI BUNI!

VOT PRIN SMS
TRIMITE OPŢIUNILE TALE LA 1813*
(Exemplu: Lucescu, Bute, Raţ, Wesley, Torje, Gardoş, Lipă, Messi)
* număr cu tarif normal, valabil în reţelele Orange, Vodafone şi Cosmote

VOT PRIN TALON
Completează talonul cu datele personale şi cu opţiunile tale şi trimite-l la **Str. A. Vlaicu, 62-66, sect. 2, Bucureşti. Data limită a Poştei este 22 decembrie**

VOT ONLINE
Votează online pe **www.prosport.ro**
Poţi să votezi o singură dată pe zi

NUME:
PRENUME:
LOCALITATE:
TEL.:
E-MAIL:

Prin participarea la scrutinul „Premiile ProSport 2010" cetăţenii îşi dau consimţământul ca datele lor de identificare să intre în baza de date a organizatorului, conform legii 677-2001, acestea putând fi folosite pentru activităţile de marketing ale acestuia, şi îşi asumă cunoaşterea şi respectarea regulamentului de desfăşurare a scrutinului, disponibil pe www.prosport.ro.

ANTRENORUL ANULUI
STRANIERUL ANULUI
ROMÂN DIN LIGA I
STRĂIN DIN LIGA I
SPORTIVUL ANULUI
FOTBALIST LIGA A II-A
ÎNTREAGA ACTIVITATE
CEL MAI BUN DIN LUME

ZÂMBIȚI, VĂ ROG! *Iubita lui Silviu, Lucia, e factorul de echilibru din viața pugilistului constănțean*

BUM-BUM! *În meciul pierdut cu japonezul Kameda (stânga), chiar și jurnaliștii niponi au susținut că românul e adevăratul învingător*

PE CONTRE PIED *Lucia i-a aplicat un croșeu în glumă, pentru că centura a rămas în Japonia*

„CA UN NEGRU PE PLANTAȚIE“

Olteanu și-a „rupt” spatele la cules de struguri

Silviu Olteanu este un caz emblematic pentru tot sportul românesc. Asemenea altor mari campioni tricolori, pugilistul constănțean a ales să plece în străinătate.

Într-un interviu acordat www.prosport.ro înainte de meciul din Japonia, Silviu a dezvăluit secvențe ale impresionantei sale povești de viață. „Am plecat în Spania după Europenele de amatori din Croația. Pierdusem și mi se părea că nu mai am niciun viitor în box. Am zis să iau viața de la zero. Acasă eram angajat la Farul Constanța, dar nu dădeam pe la serviciu. Luam doar banii, ca toți sportivii. Aveam nevoie de un serviciu urgent, așa că am acceptat să merg la cules de struguri. Eram sportiv, mă gândeam că nu poate fi greu pentru mine. 40 de zile am muncit însă ca un negru pe plantație. După trei zile nici nu-mi mai simțeam spatele, pentru că stăteam numai aplecat. În Spania, strugurii nu cresc pe spalier, ci sub tufă”, s-a destăinuit Olteanu. ■

PRIN FOC ȘI SPADĂ *Centura de campion european EU îl determină pe Silviu să escaladeze piscul visat: adjudecarea centurii de campion mondial la categoria muscă (50,8 kg)*

Foto: Arhivă personală

11
victorii și patru înfrângeri reprezintă palmaresul lui Silviu Olteanu la profesioniști. El este campion european EU la categoria muscă și singurul european în „Top 15“ la versiunea WBA

Voi face Revelionul în Norvegia, alături de familia Luciei. Din ianuarie voi fi din nou în sala de antrenament, pentru că sunt sigur că voi mai avea șansa să boxez pentru titlul mondial
Silviu Olteanu, pugilist

4
campioni mondiali de box profesionist deține România: Mihai Leu, Leonard Doroftei, Lucian Bute și Adrian Diaconu

INTERVIU / CONCLUZIA LUI SILVIU OLTEANU DUPĂ MECIUL DE TITLU MONDIAL PIERDUT ÎN JAPONIA

„NU-I OMORI, NU CÂȘTIGI“

Pugilistul român stabilit în Spania este sigur că va mai avea șansa de a boxa pentru o centură mondială

Alexandru ENCIU
alexandru.enciu@prosport.ro

Pugilistul român Silviu Olteanu (32 de ani) a revenit ieri la Madrid (orașul unde este stabilit de șase ani), după prima sa tentativă de a cuceri un titlu mondial. Constănțeanul a fost învins pe 26 decembrie, la Saitama (Japonia), de Daiki Kameda, deținătorul centurii WBA la categoria muscă (50,8 kg), însă decizia a fost una controversată. Niponul a fost creditat cu victoria la finele celor 12 reprize, chiar și jurnaliștii japonezi notând faptul că Olteanu a fost adevăratul învingător.

Silviu, cum a fost experiența din Japonia?

Ca un meci în deplasare, printre dușmani. Te duci acolo, dar dacă nu îi omori, nu câștigi. Îmi pare rău că nu am putut fi cel de-al cincilea român campion mondial la profesioniști.

Toată lumea a spus că tu meritai victoria. Inclusiv ziariștii japonezi.

În primul rând, dacă te respecți ca ziarist, nu poți să spui altceva. În al doilea rând, cred că și ziariștii japonezi nu-i văd cu ochi buni pe frații Kameda. Sunt trei, toți boxeri, iar în jurul lor s-a creat o adevărată industrie la Saitama. Au însă un mare defect, sunt înfumurați, au o atitudine distantă.

Te-au tratat și pe tine de sus?

Nu, că nu ne-au prea întâlnit decât la cântarul oficial. La conferința de presă eram departe unii de alții. În gală a mai boxat unul dintre frații Kameda.

Tu cum ai simțit meciul?

Am simțit că am avut patru-cinci reprize mai mult decât adversarul meu. El a dat din brațe vreo cinci-șase reprize, după care meciul a fost la discreția mea.

„I-AM PROMIS LUCIEI CENTURA, I-AM ADUS O FLOARE“

Cum a reacționat impresarul tău?

Mi-a spus că uneori o astfel de înfrângere e mai bună decât o victorie ca a japonezului. S-ar putea, în ciuda eșecului, să urc în clasamente. Oricum, sunt convins că impresarul meu va ști cum să procedeze și-mi va mai oferi șansa de a boxa pentru titlul mondial. Chiar și pentru centura WBA, pentru că nu știu cât timp va mai putea japonezul să coboare la 50,8 kilograme. Face foarte greu categoria.

Este, totuși, o palidă consolare...

Da, nu e același lucru ca și cum mi-aș fi pus centura de campion la mijloc. Este frustrant să știi că ai fost mai bun ca adversarul, dar el să primească victoria. Eu sunt însă optimist și voi boxa cu oricine din lume la categoria mea, indiferent în ce loc.

Ce bursă ai avut?

Nu a fost mare, dar nu banii au contat când am acceptat acest meci. Important este să ajung campion mondial, vorbim după aceea de bani.

Te poți întreține numai din box?

Visul meu este să ajung campion mondial, așa că nu fac altceva decât box. Nu am alt serviciu. Norocul meu este că am găsit în Spania o fată minunată, care m-a ajutat mult. O cheamă Lucia. Când am plecat în Japonia, i-am promis că-i voi aduce cadou centura de campion mondial. Cum nu am putut, i-am adus o floare. I-au dat lacrimile. Ea e totul pentru mine. ■

ProSport Fondat 1997; ISSN 1453-3707
Tirajul ProSport este certificat de Biroul Român de Audit al Tirajelor
Tipar: coprint
Telefon: 031.825.1028; Fax: 031.825.1036
www.coprint.ro
PubliMedia International

Redactor-șef:	Dan Filoti	Fotbal intern:	Iulian Vâlvoiu	Director publishing:	Cosmina Noaghea	Foto:	Marius Smădu
Redactori-șefi adjuncți:	Florin Caramavrov, Lucian Lipovan, Matei Udrea	Reporteri speciali:	Alexandru Enciu	Director editorial:	Cristian Hostiuc	Producție:	Rodica Ghenciu
		Ligi inferioare:	Daniel Remeș	Publisher:	Daniela Radu	Distribuție:	Dan Apostolache
		Fotbal extern:	Robert Vătafu	Vânzări:	Nicol eta Nedea	Financiar:	Sorin Dinu
Responsabil de număr:	Andru Nenciu	Sporturi:	Andru Nenciu	Marketing:	Daniela Șerban	HR:	Elena Șerban
		Foto:	Alexandru Hojda	Cercetare:	Daniel Secarea	IT:	Bogdan Petre
		Art director:	Alexandru Popescu	Dezvoltare:	Simona Drăghici	Administrativ:	Sorin Cârciu
		Online:	Cosmin Boghiu	Prelucrare imagine:	Iulian Popa		
		Organizare:	Sorin Toma				

Brand Manager:	Lucian Cotreanți
Junior Brand Manager:	Cezar Cherciu
Sales Manager:	Luiza Dobre 0318.256.317, Vlad Florea 0318.256.234
Sales Manager Clienti Directi:	Daniel Pleșea 0318.256.232
Traffic manager:	Marina Moraru 0318.256.240

Redacție: București, Str. Aurel Vlaicu, nr. 62-64. Telefon: 031.825.7300; Fax: 031.825.7385; **Abonamente:** 0318.256.242/244/332, Fax:0318.256.243
Trimiteți opiniile dumneavoastră la dialog@prosport.ro

SCRIMĂ / EVENIMENT INEDIT ÎNTR-UN CENTRU COMERCIAL BUCUREȘTEAN: PREMIEREA MEDALIAȚILOR DIN 2010

ARME ALBE ÎN MALL

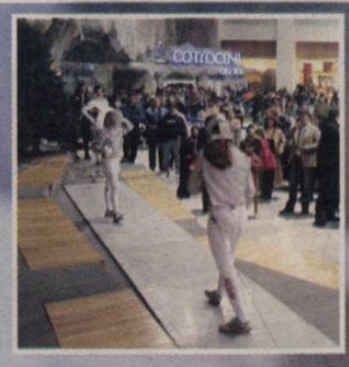

Foto: Bogdan IORDACHE

Printre trecători mirați, Brânză & Co, dar și elevii lui Covaliu și-au primit premiile și aplauzele

Andrei PANAIT
andrei.panait@prosport.ro

Componenții și antrenorii echipelor de spadă feminin și sabie masculin ale României au fost premiați ieri de FR de Scrimă în cadrul unei ceremonii organizate în AFI Palace Cotroceni. Ocazie cu care sportivii și tehnicienii au fost recompensați și cu un voucher de cumpărături de 100 de lei din partea mall-ului bucureștean.

Locație inedită, dată inedită, idee inedită. Apariția scrimerilor anima tot mall-ul! Șirul indian de la KFC se sparge dintr-odată, micuții patinatori se lipesc de mantinelă, iar muzica de la pupitrul Pro FM sparge difuzoarele. Shopping-ul e abandonat de vânătorii de cadouri, iar spre supermarket-ul Real îți continui drumul doar dacă te-ar aștepta Ronaldo.

BRÂNZĂ A PRIMIT PERLE DE LA IUBIT

Pentru că scrimerii români polarizează toată atenția! Câțiva juniori încrucișează săbiile pe treptele ce iau forma unei scene, iar cvartetul feminin de spadă medaliat cu aur la CM (Brânză, Iordăchioiu, Măroiu și Alexandru) primește plachete aniversare. „Mai avem multe medalii de strâns în 2011, dar prioritatea este calificarea la JO, care va avea loc la începutul lunii aprilie. A venit Moșul anul acesta, a meritat, am primit multe cadouri, însă cel mai drag este un set de perle de la prietenul meu", spune Ana Maria Brânză. Din gașca „The best of the best" fac parte și componenții echipei de sabie (Dolniceanu - Dumitrescu - Hânceanu - Zalomir), medaliați cu bronz la CM. Cuvântul îl are însă antrenorul brașovean Mihai Covaliu: „Aceste rezultate ne dau un imbold pentru 2011, care va fi un an foarte greu. Chiar și când eram eu sportiv era un obicei, Covaliu trebuia să ia mai întâi medalie, pentru ca mai apoi Ana Maria să prindă curaj și să ia medalie". Shopping-ul a fost unul reușit pentru trupa Anei Pascu. În 2010! În 2011 urmează însă adevărata goană după medalii. ■

DE LA BRONZ LA... ROMAN

Handbalistele de la Vâlcea și-au reluat activitatea la club

Adi GEORGESCU
adi.georgescu@prosport.ro

La prima apariție pe teren după „bronzul" de la Euro, handbalistele vâlcene au fost aclamate minute în șir de spectatorii veniți ieri să asiste la Memorialul „Constantin Tită". Oltchim și-a reluat activitatea și a chemat la Vâlcea trei echipe din Liga Națională pentru a reintra în ritmul pentru Champions League.

Fără Ungureanu și Farcău, ambele accidentate, dar și fără Fiera, Neagu sau Nechita, care au fost menajate, Oltchim a trecut la pas de HCM Roman cu 38-26, în meciul de debut al Memorialului „Constantin Tită". Cu opt goluri, Patricia Vizitiu a fost principala marcatoare a campioanei României, care aseară a înfruntat HCM Baia Mare, iar azi, în ultimul joc, va întâlni Oțelul Galați. „Să fim sănătoase, să fim unite și căutăm să facem performanță și în Liga Campionilor", a vorbit portarul Talida Tolnai despre noile obiective. În celălalt meci al dimineții de ieri, Oțelul Galați a învins-o pe HCM Baia Mare cu 32-27. ■

PROGRAM TV
ASTĂZI

ORA EXACTĂ ÎN SPORT

11:00
DIGI SPORT PLUS
Rugby, Franța. Retrospectivă

17:00 / DIRECT
SPORT.RO
Ora Exactă în Sport

21:00 / DIRECT
SPORT.RO
Știrile serii

21:45 / DIRECT
DIGI SPORT
Premier League: Chelsea - Bolton

21:45 / DIRECT
DIGI SPORT PLUS
Premier League: Wigan - Arsenal

ProSport nu-și asumă răspunderea pentru eventualele schimbări operate între timp în program

BOX

BUTE ȘI STELUȚA DUȚĂ, ÎN VÂRF

Conform FR de Box, Lucian Bute la profesioniști și Steluța Duță la amatori au fost desemnați cei mai buni pugiliști români ai anului 2010. „Mister KO" a fost urmat de Iulian Ilie și de Adrian Diaconu, în timp ce Steluța a fost secondată de Alexandru Marin și Răzvan Andreiana. Antrenorul lotului național feminin de box, Adrian Lăcătuș, a fost desemnat antrenorul anului.

LIGA PRO SPORT

DE CUMPĂRAT:

Tătărușanu	34.667
Bozovic	39.333
Cadu	43.000
Găman	42.333
Zicu	48.333
Spadacio	53.000
Wesley	48.000
Torje	56.000
Fl. Costea	51.667
B. Stancu	54.000
Traore	41.000
	511.333

INTRĂ PE WWW.LIGAPROSPORT.RO

Știm ce înseamnă să fii suporter!
De aceea scriem mai mult despre echipa ta favorită. PRO SPORT

CRĂCIUN LA 34 DE GRADE CELSIUS

Jucătoarea română de tenis Sorana Cîrstea a petrecut Crăciunul în Australia, la Adelaide. „E pentru prima oară când nu sunt acasă de Crăciun. Sunt în Australia cu antrenorul Darren Cahill și cu familia lui, iar totul pare foarte ciudat la o temperatură de 34 de grade Celsius", a scris Sorana pe pagina sa de facebook. Cîrstea va rămâne la antipozi pentru turneele pregătitoare înainte de Australian Open.

Au mai rămas doar trei zile până când cele mai bune handbaliste ale lumii pot fi votate pe portalul www.ihf.info. Printre cele cinci sportive nominalizate se regăsește și Cristina Neagu

53
de goluri
a înscris Cristina la Campionatul European, devenind golgheterul competiției

Foto: www.studiocat.ro

HANDBAL / CRISTINA AR PUTEA DEVENI IMAGINEA UNUI PRODUCĂTOR AUTO

NEAGU STYLE

Vedeta națională de handbal feminin are toate șansele de a deveni star și în diverse spoturi de publicitate. Dacă imaginea ei va fi valorificată, în câțiva ani ar putea câștiga mai bine decât din contractul de joc

Foto: EPA

Marius HUȚU
marius.hutu@prosport.ro

Sfârșitul de an din punct de vedere sportiv stă sub zodia handbalului. Medalia de bronz cucerită de națională României la Campionatul European a captat atenția opiniei publice, dar a scos la suprafață și un star despre care s-ar putea vorbi mult și bine de acum încolo: Cristina Neagu (22 de ani).

Valorificarea imaginii sportivilor tinde să prindă și în România. Nadia Comăneci, Ilie Năstase, Gheorghe Hagi și Răzvan Lucescu sunt deschizători de drumuri în acest sens, veniturile generate de pe urma publicității fiind mai mari decât tot ce au agonisit în arene. Cristina Neagu are toate șansele să pătrundă și ea pe acest segment, de a-și rotunji veniturile din publicitate, având în vedere capacitatea ei de a se înscrie în galeria marilor sportivi români.

NEGUȚ: „ÎN CINCI-ȘASE ANI POATE CÂȘTIGA MULT MAI MULT DIN IMAGINE"

Dar la cât este evaluat în prezent brandul „Cristina Neagu"? Mihai Neguț, leadership în marketing sportiv, a evitat să ne ofere un răspuns în cifre, însă a susținut că handbalista ar putea ajunge în cinci-șase ani să câștige mult mai mulți bani prin valorificarea imaginii decât ar putea obține din contractul de joc cu o echipă de club. „Cristina este o mare sportivă în devenire, iar în acest moment este foarte important să-și crească substanțial brandul", ne-a declarat Mihai Neguț, care îi are printre „clienți" pe Gheorghe Hagi, Gheorghe Popescu, Dan Petrescu, Cristian Chivu, Răzvan Lucescu, Bogdan Lobonț, Victor Hănescu sau Sorana Cîrstea. În prezent, handbalista câștigă la Oltchim 10.000 de euro lunar, însă veniturile anuale sunt cu aproximativ 50% mai mici față de cele ale unui fotbalist mediu din Liga I.

NAUMOVICI: „SĂ FIE UN EXEMPLU!"

Pentru a ajunge să joace în diverse reclame sau să devină imaginea unor firme de prestigiu, un sportiv trebuie să îndeplinească anumite condiții, după cum ne-a precizat și Bogdan Naumovici, Creative Director la Leo Burnett România, compania de publicitate care realizează cam 80 de spoturi anual. „Sunt foști sportivi sau actuali, proveniți din afara fotbalului, care sunt imaginea unor firme mari, de la BRD la BMW. Contează foarte mult valoarea sportivului, caracterul și imaginea pe care le are în afara terenului, să fie un exemplu pentru toți ceilalți", a susținut Bogdan Naumovici, care a mai spus: „O cunosc pe Cristina Neagu, dar numai de pe terenul de handbal. Dincolo de a fi handbalistă, nu îi știu încă profilul și nu aș putea spune ce spot i s-ar potrivi cel mai bine".

Surse din anturajul sportivei susțin că interul națională feminine a primit deja o ofertă de a deveni imaginea unui producător de mașini. Dar această ofertă poate reprezenta doar un început pe o piață în care Neagu dispune de câțiva ași. ■